

## *Plan Communal de Développement de Mfou*

REPUBLIQUE DU CAMEROUN  
PAIX-TRAVAIL- PATRIE

MINISTÈRE DE L'ADMINISTRATION  
TERRITORIALE ET DE LA DECENTRALISATION

REGION DU CENTRE

DEPARTEMENT DE MEFOU ET AFAMBA

COMMUNE DE MFOU



REPUBLIC OF CAMEROON  
PEACE-WORK-FATHERLAND

MINISTRY OF TERRITORIAL ADMINISTRATION  
AND DECENTRALIZATION

CENTER REGION

MEFOU AND AFAMBA DIVISION

MFOU COUNCIL

# PLAN COMMUNAL DE DEVELOPEMENT DE MFOU



Réalisé avec l'appui

CCD

Technique  
Centre Chrétien de Développement  
Siège social Yaoundé  
B.P.6417, e-mail :ccd\_cam@yahoo.fr  
Tél.(237) 696100192/699225926



Financier  
Programme National de développement Participatif  
Coordination Régionale du Centre  
B.P660 Yaoundé, e-mail :pndp\_crc\_ceyahoo.fr  
Tél (237) 22 201390/22201383

Commune de Mfou B.P10 Mfou. Tél. (+237 699 83 59 30 .E-mail [communemfou@yahoo.fr](mailto:communemfou@yahoo.fr)

SOMMAIRE

<b>RESUME DU PCD</b>	<b>4</b>
<b>LISTE DES ABREVIATIONS,</b>	<b>8</b>
<b>LISTE DES TABLEAUX</b>	<b>8</b>
<b>LISTE DES PHOTOS</b>	<b>11</b>
<b>LISTE DES CARTES</b>	<b>12</b>
<b>LISTE DES FIGURES</b>	<b>12</b>
<b>LISTE DES ANNEXES</b>	<b>12</b>
<b>1. INTRODUCTION</b>	<b>13</b>
1.1. Contexte et justification	14
1.2. Objectifs du PCD	14
1.3. Structure du document	15
<b>2. METHODOLOGIE</b>	<b>16</b>
2.1. Préparation de l'ensemble du processus	17
2.2. Collecte des informations et traitement (présenter les outils par étape et Insérer des photos de quelques outils utilisés dans la méthodologie)	19
2.3. Consolidation des données du diagnostic et cartographie	20
2.4. Atelier de planification, de mobilisation des ressources et de programmation	21
2.5. Mise en place du mécanisme de suivi évaluation participatif	21
<b>3. PRESENTATION SOMMAIRE DE LA COMMUNE</b>	<b>22</b>
3.1. Localisation de la commune (Région, Département, carte de localisation de la Commune, date de création, superficie, nombre de villages)	23
3.2. Milieu biophysique (climat, sol, relief, hydrographie, flore et faune, carte des ressources naturelles)	23
3.3. Milieu humain (Quelques repères historiques de la Commune, population, Ethnies, religions, principales activités économiques) ;	25
3.4. Principaux services de l'espace communal. [tableau précisant les secteurs ainsi que le statut public ou privé des infrastructures existantes]	33
3.5. Principales potentialités et ressources de la Commune ;	42
<b>4. SYNTHESE DES RESULTATS DU DIAGNOSTIC</b>	<b>44</b>
<b>4. SYNTHSE DES RESULTATS DES DIAGNOSTICS</b>	<b>45</b>
4.1. Synthèse du DIC	45
4.2. Synthèse des données collectées sur la petite enfance,	48
4.3. Synthèse des données sur les changements climatiques,	52
4.4. Principaux problèmes et besoins identifiés et consolidés par secteur (sous forme de tableaux : problèmes, principales causes, principaux effets, besoins identifiés).	52
4.5. Tableau de synthèse des 08 microprojets prioritaires [dont 03 économiques et 05 sociaux] par village et au niveau de l'espace urbain.	83
<b>5. PLANIFICATION STRATEGIQUE</b>	<b>96</b>
5.1. Vision et objectifs du PCD (01 page max)	97
5.2. Cadre logique par secteur (y compris populations marginales (PDPP), Economie locale et DIC) : 50 pages max	98
5.3. Coût estimatif du PCD	175
5.4. Esquisse du Plan d'Utilisation et de Gestion des Terres de l'espace communal: 01 page max	177
<b>6. PROGRAMMATION</b>	<b>179</b>
6.1. Ressources mobilisables et échéance.	180
6.2. Cadre de Dépenses à Moyen Terme (CDMT) des projets prioritaires (y compris populations marginales) : 15 pages max	180
6.3. Cadre sommaire de gestion environnementale du CDMT (7 pages max)	194
6.3.1. Principaux impacts socio-environnementaux potentiels (principaux impacts positifs, impacts négatifs)	194
6.3.2. Mesures d'optimisation ou d'atténuation envisageables	197
6.3.3. Plan sommaire de gestion de l'environnement	199
6.4. Plan d'investissement annuel (PIA) : 06 Pages max)	200
6.4.1. Programmation annuelle des projets prioritaires (première année)	200

## *Plan Communal de Développement de Mfou*

6.4.2. Plan opérationnel en faveur des populations vulnérables (le cas échéant) : 05 pages max	205
6.5. Plan de Passation des marchés du PIA (2 pages max)	206
<b>7. MECANISME DE SUIVI-EVALUATION</b>	<b>207</b>
7.1. Composition et attributions du comité de suivi-évaluation du PCD	Erreur ! Signet non défini.
7.2. Indicateurs de suivi et d'évaluation (par rapport au PIA)	Erreur ! Signet non défini.
7.3. Dispositif, outils et fréquence du reporting	Erreur ! Signet non défini.
7.4. Mécanisme de préparation du PIA et de révision du PCD	Erreur ! Signet non défini.
<b>8. PLAN DE COMMUNICATION SUR LA MISE EN ŒUVRE DU PCD</b>	<b>213</b>
<b>CONCLUSION</b>	<b>218</b>
<b>BIBLIOGRAPHIE</b>	<b>220</b>
<b>ANNEXES</b>	<b>221</b>

# **RESUME DU PLAN COMMUNAL DE DEVELOPPEMENT**

## *Plan Communal de Développement de Mfou*

L'actuel Plan Communal de Développement (PCD) qui est le fruit d'une collaboration entre le Programme National de Développement Participatif (PNDP) et la Commune de Mfou. Il a été élaboré au cours de la période allant de Novembre 2014 à décembre 2015 en tenant compte des orientations nationales décrites dans les documents-cadres tels que : Les Objectifs du Millénaire pour le Développement (OMD), la vision du Cameroun à l'horizon 2035, le Document de Stratégies pour la Croissance et l'Emploi (DSCE), les politiques sectorielles, etc. Ledit PCD est également le résultat d'un travail participatif mené aussi bien au niveau de l'institution communale, de l'espace urbain que des villages de la Commune avec l'accompagnement technique de l'Association « Centre Chrétien de Développement (CCD) ».

Le PCD ainsi élaboré vise à présenter une vision et à définir une stratégie de développement qui servira de référence pour toutes les actions futures à mettre en œuvre (planification et mobilisation des ressources, exécution de projets viables et suivi/évaluation) dans une démarche participative permettant de progresser de façon continue dans l'atteinte des objectifs économiques, sociaux et environnementaux de la Commune de Mfou.

Le présent PCD énonce aussi un ensemble de principes qui renvoient aux processus à mettre en place et aux résultats à atteindre. Ces principes mettent l'accent sur le transfert des compétences en planification du développement aux populations locales, ainsi que sur leur participation effective dans la mise en œuvre des politiques et stratégies de la décentralisation dans la Commune de Mfou. Conformément au guide méthodologique de planification régionale et locale ainsi qu'aux prescriptions du PNDP résumées dans la «**Check List**» du processus de planification locale, la mission s'est déroulée de manière participative et a impliqué toutes les catégories d'acteurs localement représentés notamment : Elus locaux, administrations sectorielles, bénéficiaires, autorités traditionnelles et religieuses, opérateurs économiques, etc. Elle a été réalisée en sept (07) étapes principales, entre autres :

- La préparation de l'ensemble du processus ;
- La réalisation des diagnostics participatifs dont le Diagnostic Institutionnel Communal (DIC), le Diagnostic de l'Espace Urbain Communal (DEUC) et le Diagnostic Participatif Niveau Village (DPNV) ;
- La planification ;
- La mobilisation des ressources ;
- La programmation ;
- La mise en œuvre du PCD.

Les résultats issus du processus montrent que la Commune de Mfou dispose de certaines forces et opportunités dont elle pourrait se servir pour booster son développement et améliorer les conditions de vie de ses populations. Il s'agit à juste titre :

## *Plan Communal de Développement de Mfou*

- De l'électrification de l'ensemble de la Commune de Mfou ;
- D'une meilleure couverture téléphonique (réseaux Orange, MTN, CAMTEL, NEXTTEL) ;
- Des ressources humaines (en majorité les jeunes), matérielles et financières ;
- De la disponibilité de vastes étendues de terres fertiles propices à l'agriculture et l'élevage ;
- De la présence de nombreuses ressources naturelles (forêt, cours d'eau, carrières de latérite et de sable), fauniques (Hérisson, Pangolin, Antilope, etc.) et halieutiques (Crevettes, Carpes, Tilapia, etc.) ;

Toutefois, elle fait aussi face à de nombreuses contraintes et menaces dont :

- L'enclavement en raison du mauvais état des voies d'accès dans les villages ;
- L'insuffisance des points d'eau potable ;
- Le déficit énergétique (coupures récurrentes, baisse de tensions) dans certains villages, installations non fonctionnelles et vétustes dans d'autres ;
- L'exploitation anarchique des ressources forestières et crimes fauniques ;
- L'insuffisance de l'encadrement des agriculteurs et éleveurs ;
- L'insuffisance d'esprit de développement communautaire de certaines populations ;
- L'insuffisance de matériels et de personnel dans les formations sanitaires et scolaires ;
- L'insuffisance des moyens de transport.

La mise en place d'un partenariat durable et la volonté politique locale garantiront la mise en œuvre des idées de projets dans les 28 secteurs clés de développement au sein de la Commune de Mfou. L'analyse de ces problèmes/contraintes a permis d'identifier les causes pertinentes et les axes stratégiques sur lesquels la Commune veut et peut agir à court, moyen et long termes. Les activités de planification qui ont suivi, ont permis à la Commune d'élaborer un PCD qui prévoit un certain nombre d'actions projets développés à l'aide de 28 cadres logiques sectoriels, qui regroupent l'ensemble des interventions à mettre en œuvre dans chaque secteur, afin de résoudre l'ensemble des problèmes identifiés. Pour les besoins de priorisation, 664 microprojets identifiés par les populations ont été retenus comme prioritaires. Ainsi, l'espace urbain et tous les 82 villages et 07 quartiers de l'espace urbain ont retenu 08 microprojets prioritaires, dont 03 économiques et 05 sociaux.

Le Diagnostic Participatif Niveau Village (DPNV) a permis de constituer une banque de 664 microprojets (sociaux et économiques) à l'échelle communale. Un examen approfondi de cette banque de données montre que les microprojets sociaux (415) sont majoritaires avec 64,446% soit

16,265% des besoins en hydraulique, 11,144% des besoins en création et construction des infrastructures scolaires, 10,090% des besoins en électrification, 10,090% des besoins

## *Plan Communal de Développement de Mfou*

en construction des infrastructures routières, 6,024% des besoins sociaux, 4,066% des besoins en construction des infrastructures sanitaires, 1,5% des besoins en infrastructures sportives, 0,602% des besoins en construction d'infrastructures de télécommunication, 0,451% des besoins en construction d'infrastructures touristiques, , 0,301% des besoins en protection de l'environnement, 0,15% des besoins en infrastructures minières, et 0,15% des besoins en habitat et développement urbain. Les microprojets économiques (249) représentant 35,554% de la banque des projets de la Commune et intégrant principalement 17,%) des projets agricoles, (16% des projets d'élevage et 2% des projets de construction des infrastructures marchandes (hangars de marché périodique, complexe commercial, etc.).

Le coût total des activités programmées dans le PCD s'élève à :**10 085 145 000 FCFA(dix milliards quatre vingt cinq millions cent quarante cinq milles)**. La priorisation de ces différents projets a permis d'élaborer un Cadre de Dépenses à Moyen Terme (CDMT) pour la période de 2016 à 2018 d'un montant de **8 797 307 402 FCFA huit milliards sept cent quatre vingt dix sept millions trois cent sept quatre cent deux francs)**. A la suite de l'évaluation des ressources effectivement mobilisables par la Commune de Mfou ont permis d'élaborer un Plan d'Investissement Annuel (PIA) de l'année 2016 d'un montant de **1 489 000 000 F CFA (un milliard quatre cent quatre vingt neuf millions francs)**

Pour la mise en œuvre adéquate du PCD de la Commune de Mfou, un Plan de Passation de Marchés (PPM) a été élaboré pour les projets dont la réalisation est prévue pour la première année (2016). A ceci s'ajoute un cadre de gestion environnementale et sociale (CGES) pour atténuer les conséquences négatives et optimiser les impacts positifs liés à l'exécution des projets contenus dans le CDMT.

La mise en œuvre du PCD étant participative et inclusive, elle devra mobiliser une forte volonté politique de la part de l'exécutif municipal qui devra nouer des partenariats utiles avec l'ensemble des parties prenantes, compte tenu de la limitation tant qualitative que quantitative des ressources humaines, financières et matérielles au niveau local. Aussi, pour soutenir les efforts de la Commune relativement à la recherche de partenariat, un plan de communication sur le PCD a été élaboré.

A l'issue du processus et après concertations élargies, un Comité Communal composé de cinq membres chargé d'assurer la coordination de la mise en œuvre, du suivi-évaluation et de l'actualisation du PCD.

**LISTE DES ABREVIATIONS**

<b>ACD</b>	: Agent Communal de Développement
<b>ACF</b>	: Agent Communal Financier
<b>AEP</b>	: Adduction d'Eau Potable
<b>AER</b>	: Agence d'Électrification Rurale
<b>AGR</b>	: Activités Génératrices de Revenus
<b>BEPC</b>	: Brevet d'Études du Premier Cycle
<b>BIP</b>	: Budget d'Investissement Public
<b>CA</b>	: Conseil d'Administration
<b>CAC</b>	: Centimes Additionnels Communaux
<b>CAMTEL</b>	: Cameroon's Telecommunications
<b>CC</b>	: Comité de Concertation
<b>CCD</b>	: Centre Chrétien de Développement
<b>CD</b>	: Compact Disc
<b>CDMT</b>	: Cadre de Dépenses à Moyen Terme
<b>CEAC</b>	: Centre d'Éducation et d'Animation Communautaire
<b>CEP</b>	: Certificat d'Études Primaires
<b>CERAC</b>	: Cercle des Amis du Cameroun
<b>CES</b>	: Collège d'enseignement Secondaire
<b>CETIC</b>	: Collège d'Enseignement Technique Industriel et Commercial
<b>CG</b>	: Comité de Gestion
<b>CMA</b>	: Centre Médical d'Arrondissement
<b>CMPJ</b>	: Centre Multifonctionnel de Promotion des Jeunes
<b>CMPJ</b>	: Centre Multifonctionnel de Promotion des Jeunes
<b>CNPS</b>	: Caisse Nationale de Prévoyance Sociale
<b>CNPS</b>	: Caisse Nationale de Prévoyance Sociale
<b>CoPil</b>	: Comité de Pilotage du PCD
<b>COTCO</b>	: Cameroon Oil Transportation Company
<b>CPFF</b>	: Centre de Promotion de la Femme et de la Famille
<b>CRTV</b>	: Cameroon Radio and Télévision
<b>CSI</b>	: Centre de Santé Intégré
<b>CTD</b>	: Collectivité Territoriale Décentralisée
<b>CV</b>	: Curriculum Vitae
<b>CVUC</b>	: Communes et Villes Unies du Cameroun
<b>DD</b>	: Délégué Départemental
<b>DEUC</b>	: Diagnostic de l'Espace Urbain Communal



## *Plan Communal de Développement de Mfou*

<b>DIC</b>	: Diagnostic Institutionnel Communal
<b>DPNV</b>	: Diagnostic Participatif Niveau Village
<b>DSCE</b>	: Document de Stratégies pour la Croissance et l'Emploi
<b>ECAM</b>	: Enquête Camerounaise Ménages
<b>EDS</b>	: Enquête Démographique et Sociale
<b>ENEO</b>	: The Energy of Cameroon
<b>ENIEG</b>	: École Normale des Instituteurs de l'Enseignement Général
<b>EP</b>	: École Publique
<b>EPC</b>	: Église Presbytérienne Camerounaise
<b>ESF</b>	: Économie Sociale et Familiale
<b>FEICOM</b>	: Fonds d'Équipement et d'Intervention Intercommunale
<b>FNE</b>	: Fonds National de l'Emploi
<b>FODECC</b>	: Fonds de Développement du Cacao et du Café
<b>GIC</b>	: Groupement d'Initiative Commune
<b>HIMO</b>	: Haute Intensité de Main d'œuvre
<b>IDE</b>	: Investissements Directs Étrangers
<b>IH</b>	: Industrie d'Habillement
<b>INS</b>	: Institut National de la Statistique
<b>IRAD</b>	: Institut de Recherche Agronomique pour le Développement
<b>IST</b>	: Infection Sexuellement Transmissible
<b>IUT</b>	: Institut Universitaire de Technologie
<b>MH</b>	: Motricité Humaine
<b>MINAC</b>	: Ministère des Arts et de la Culture
<b>MINADER</b>	: Ministère de l'Agriculture et du Développement Rural
<b>MINAS</b>	: Ministère des Affaires Sociales
<b>MINATD</b>	: Ministère de l'Administration Territoriale et de la Décentralisation
<b>MINCOMMERCE</b>	: Ministère du Commerce
<b>MINDCAF</b>	: Ministère des Domaines, du Cadastre et des Affaires foncières
<b>MINEBASE</b>	: Ministère de l'Éducation de Base
<b>MINEE</b>	: Ministère de l'Eau et de l'Énergie
<b>MINEPDED</b>	: Ministère de l'Environnement, de la Protection de la Nature et du Développement Durable
<b>MINEPIA</b>	: Ministère de l'Élevage, des Pêches et des Industries Animales
<b>MINESEC</b>	: Ministère des Enseignements Secondaires
<b>MINESUP</b>	: Ministère de l'Enseignement Supérieur
<b>MINFI</b>	: Ministère des Finances

## *Plan Communal de Développement de Mfou*

<b>MINFOF</b>	:	Ministère des Forêts et de la Faune
<b>MINHDU</b>	:	Ministère de l'Habitat et du Développement Urbain
<b>MINJEC</b>	:	Ministère de la Jeunesse et de l'Éducation Civique
<b>MINMIDT</b>	:	Ministère des Mines, de l'Industrie et du Développement Technologique
<b>MINPMEESA</b>	:	Ministère des Petites et Moyennes Entreprises, de l'Économie Sociale et de l'Artisanat
<b>MINPOSTEL</b>	:	Ministère des Postes et Télécommunications
<b>MINPROFF</b>	:	Ministère de la Promotion de la Femme et de la Famille
<b>MINRESI</b>	:	Ministère de la Recherche Scientifique et de l'Innovation
<b>MINSANTE</b>	:	Ministère de la Santé Publique
<b>MINT</b>	:	Ministère des Transports
<b>MINTOUL</b>	:	Ministère du Tourisme et des Loisirs
<b>MINTP</b>	:	Ministère des Travaux Publics
<b>MTN</b>	:	Mobile Telecommunication's Network
<b>NTIC</b>	:	Nouvelles Technologies de l'Information et de la Communication
<b>OAL</b>	:	Organisme d'Appui Local
<b>OES</b>	:	Organisation de l'Économie Sociale
<b>OEV</b>	:	Orphelins Enfants Vulnérables
<b>OMD</b>	:	Objectifs du Millénaire pour le Développement
<b>ONG</b>	:	Organisation Non Gouvernementale
<b>OP</b>	:	Organisations de Producteurs
<b>PAIJA</b>	:	Programme d'Appui aux Jeunes Agriculteurs
<b>PAJER-U</b>	:	Programme d'Appui à la Jeunesse Rurale et Urbaine
<b>PCD</b>	:	Plan Communal de Développement
<b>PDC</b>	:	Plan de Développement Communal
<b>PDL</b>	:	Plan de Développement Local
<b>PFNL</b>	:	Produits Forestiers Non Ligneux
<b>PIA</b>	:	Plan d'Investissement Annuel
<b>PM</b>	:	Premier Ministère
<b>PME</b>	:	Petite et Moyenne Entreprise
<b>PNDP</b>	:	Programme National de Développement Participatif
<b>PUGDT</b>	:	Plan d'Utilisation et de Gestion Durable des Terres
<b>PV</b>	:	Procès-verbal
<b>RNA</b>	:	Régénération Naturelle Assistée
<b>SAR/SM</b>	:	Section Artisanale Rurale/Section Ménagère

## *Plan Communal de Développement de Mfou*

<b>SCNPD</b>	:	Service Civique National de Participation au développement
<b>SDE</b>	:	Service Déconcentré de l'État
<b>SEPO</b>	:	Succès-Échecs-Potentialités-Obstacles
<b>SODECAO</b>	:	Société de Développement du Cacao
<b>TdR</b>	:	Termes de Référence
<b>TIC</b>	:	Technologies de l'Information et de la Communication
<b>TSP</b>	:	Tableau Synoptique de Planification
<b>UFA</b>	:	Unité Forestière Aménagée
<b>VIH/SIDA</b>	:	Virus de l'Immunodéficience Humaine/Syndrome de l'Immunodéficience Acquise
<b>ZIC</b>	:	Zone d'Intérêt Cynégétique

### **LISTE DES TABLEAUX**

Tableau 1: Succession des Maires au sein de la Commune de Mfou

**Tableau 2 : Liste des groupements et localités couvertes**

Tableau 3 : Effectif de la population de la Commune de Mfou en 2015

Tableau 4 : Répartition de la population de la population selon le milieu

Tableau 5: Liste des cultures pratiquées dans la Commune

Tableau 6 : Diagnostic des SDE de l'espace urbain de Mfou

Tableau 7 : Principales potentialités et ressources de la Commune

Tableau 8 : Gestion des ressources humaines

Tableau 9 : Gestion des ressources financière

Tableau 10 : Gestion du patrimoine communal

Tableau 11 : Gestion des relations

**Tableau 12 :** Axes de renforcements de l'Institution Communale de Mfou

Tableau 13 : synthèse des données collectées sur la petite enfance

Tableau 14 : synthèse des données sur les changements climatiques

Tableau 15 : Table des coûts estimatifs du PCD.

Tableau 16: Esquisse du Plan d'utilisation et de gestion des terres de l'espace communal  
*Ressources mobilisables et échéance.*

Tableau 17: Mesures d'optimisation ou d'atténuation envisageables

Tableau 18: Plan sommaire de gestion de l'environnement

Tableau 19: Programmation annuelle des projets prioritaires (première année)

Tableau 20 : Plan opérationnel en faveur des populations socialement vulnérables

Tableau 21: Le Comité de Suivi et de mise en œuvre est composé ainsi qu'il suit :

Tableau 22: Indicateurs de suivi évaluation

Tableau 23: Plan de communication à court terme en vue de rechercher des partenaires de financement

- **LISTE DES PHOTOS**

- **LISTE DES CARTES**
  
- **LISTE DES FIGURES**  
**Figure 1 : Diagramme 1 : Diagramme climatique de Mfou**
  
- **LISTE DES ANNEXES**

# 1. INTRODUCTION

### **1.1. Contexte et justification**

Les étapes successives de développement qui ont structuré les logiques de croissance économique au Cameroun, ont abouti à l'adoption de la vision de développement consignée dans la vision à l'horizon 2035 et le Document de Stratégies pour la Croissance et l'Emploi (DSCE). Le DSCE est en effet le cadre de référence de la politique et de l'action gouvernementale ainsi que le lieu de convergence de la coopération avec les partenaires techniques et financiers en matière de développement. Il est le vecteur de la recherche de croissance et de la redistribution des revenus à toutes les populations, avec un accent particulier sur les couches les plus sensibles. De plus, conformément au document cité ci-dessus, l'un des axes majeurs de l'émergence du Cameroun reposera sur la gestion stratégique de l'Etat ayant abouti à la mise en œuvre du processus de décentralisation en cours dans notre pays. Il se caractérise par la prise en main de leurs aspirations de développement local par les Communes et leurs communautés à travers notamment le processus de planification locale débouchant sur l'élaboration d'un Plan Communal de Développement (PCD), sorte de déclinaison à l'échelle locale.

Le Programme National de Développement Participatif (PNDP) en tant que outil du Gouvernement, s'inscrit dans la stratégie de développement local par une synergie fonctionnelle de partenariats entre l'Etat, les Communes et leurs communautés, la société civile, et les autres partenaires au développement. Des dispositions de mise en œuvre de la décentralisation ont été renforcées à travers la loi N° 2004/017 du 22 juillet 2004 portant orientation de la décentralisation au Cameroun et la loi N° 2004/018 du 22 juillet 2004 fixant les règles de la décentralisation applicables aux Communes, pour ne citer que celles-là.

Dès lors, le processus de décentralisation devient progressivement une réalité et fait de la Commune l'unité décentralisée de base ayant pour mission générale de promouvoir le développement local et d'améliorer les conditions de vie des populations.

Au regard de l'importance des compétences et ressources transférées aux Collectivités Territoriales Décentralisées (CTD), une convention a été signée entre le PNDP et la Commune de Mfou. Cette convention spécifie et décrit les engagements et la collaboration entre les deux parties dans l'élaboration du Plan Communal de Développement (PCD). Instrument de prévision et de partenariat, le PCD est appelé à induire des changements dans le mode de gestion du développement au sein de la Commune et en même temps promouvoir de nouveaux rapports entre les différents partenaires du développement au niveau local. C'est dans cette optique qu'un Organisme d'Appui Local, dénommé Centre Chrétien de Développement (CCD), a été retenu pour l'accompagnement de la Commune dans l'élaboration de son PCD.

### **1.2. Objectifs du Plan Communal de Développement**

Conformément aux Termes de Référence de la mission, l'objectif général est de doter la Commune d'une vision de développement élaborée à l'issue d'un processus participatif. De manière spécifique, il s'agit de :

- Réaliser la monographie de la Commune ;
- Mener un diagnostic participatif ;
- Elaborer une planification stratégique ;
- Présenter les ressources mobilisables par la Commune ;

## *Plan Communal de Développement de Mfou*

- Programmer les investissements ;
- Elaborer le cadre socio environnemental sommaire des investissements du CDMT ;
- Mettre en place un dispositif du suivi-évaluation de la mise en œuvre du PCD.

### **1.3. Structure du document**

Le présent document comporte 11 principales parties, à savoir :

- Le résumé du PCD ;
- L'introduction ;
- L'approche Méthodologique ;
- La présentation sommaire de la Commune ;
- La synthèse des résultats du diagnostic ;
- La planification stratégique ;
- La programmation ;
- Le mécanisme de suivi-évaluation ;
- Le plan de communication sur la mise en œuvre du PCD ;
- La conclusion ;
- La bibliographie.

## **2. METHODOLOGIE**



La réalisation de la mission d'accompagnement de la Commune de Mfou dans l'actualisation du PDC s'est inspirée de la démarche méthodologique définie par le PNDP dans **Le guide méthodologique de planification régionale et locale** (1<sup>ère</sup> édition Octobre 2009) ainsi que dans la check-list du processus de planification.

L'approche méthodologique globale retenue dans l'ensemble de la préparation du processus englobe six (06) étapes toutes couronnées par le suivi et évaluation s tel qu'illustrées par la figure ci-dessous :

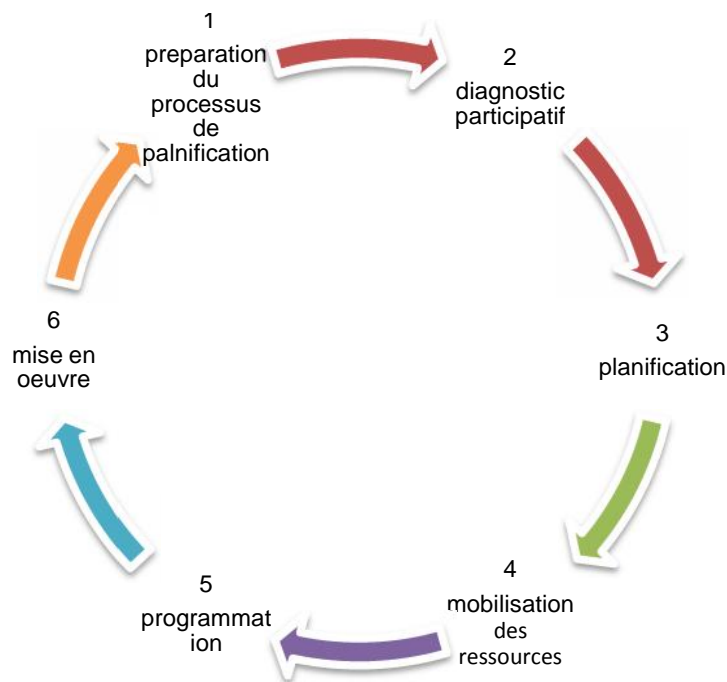

**Figure 1:présentation des étapes du processus d'actualisation du plan**

## **2.1. Préparation de l'ensemble du processus**

Etape hautement importante, la préparation s'est faite de manière rigoureuse afin d'intégrer l'ensemble des facteurs pouvant interagir dans l'exécution de la mission. En plus de la collecte transversale de données de base, elle a comporté deux (02) grandes étapes, à savoir la préparation pédagogique et la préparation administrative.

### **2.1.1. Préparation pédagogique**

La préparation pédagogique de la mission s'est faite en deux (02) temps :

- **Préparation avec le PNDP** : A l'initiative du PNDP, elle s'est déroulée pendant deux (02) semaines dans la ville de Bafia (phase théorique) du 02 au 14 Juin 2014. Cette rencontre a permis aux participants d'échanger et de s'imprégner de la nouvelle approche de planification, des innovations, de la démarche méthodologique, des outils, des qualifications requises pour diverses tâches et du canevas de rapportage
- **Préparation interne** : Il a été essentiellement question de la restitution du contenu de la formation des OAL à l'ensemble de l'équipe d'intervention. L'atelier de restitution a été organisé dans la Commune de Mfou afin de permettre aux membres du Comité de Pilotage (CoPil) d'y prendre part et à l'équipe d'intervention de s'imprégner des réalités locales.

### **2.1.2. Préparation Administrative**

La préparation administrative s'est déroulée en cinq (05) étapes :

- **Prise de contact avec les responsables des services sectoriels départementaux** : à cet effet, un atelier a été organisé dans la ville de Mfou par l'OAL CCD chargé de l'accompagnement de la Commune de Mfou. Au cours de cet atelier qui a été l'occasion de présenter aux responsables sectoriels départementaux le nouveau contexte du PCD, des données de base complémentaire concernant la situation de référence de la Commune de Mfou ont également été collectées.
- **Prise de contact avec l'Exécutif Municipal** : elle s'est déroulée dans le cadre d'un atelier organisé à la Commune de Mfou. Outre le Maire et ses adjoints, le personnel communal, les responsables des services sectoriels locaux ainsi que les membres du COPIL ont pris part à cette rencontre dont les échanges ont porté sur le cahier des charges de l'OAL CCD, la méthodologie d'accompagnement, le calendrier d'intervention et l'identification de potentielles sources pour le financement du Plan Communal de Développement (PCD).
- **Information et sensibilisation des autorités administratives locales** : dans ce cadre, il a été question de présenter le contenu de la mission au préfet du Département de la Mefou et Afamba. Il a également été question de présenter au Préfet les appuis attendus de ses services, notamment en ce qui concerne la mobilisation des acteurs locaux.
- **Information et sensibilisation des autres parties prenantes** : des correspondances signées du Préfet et du Maire ont été transmises à des parties prenantes clés du processus, notamment les Elites, les Conseillers municipaux, les responsables d'associations, les autorités religieuses, les autorités traditionnelles.

Ces correspondances portaient sur le contenu de la mission, le programme de mise en œuvre, le rôle des parties.

- **Atelier de lancement** : tenu le 08 septembre 2014, il a regroupé un échantillon représentatif de la diversité sociologique de la Commune de Mfou: Elites, Conseillers municipaux, leaders d'associations, Chefs traditionnels, opérateurs économiques, leaders religieux, etc. Cette rencontre à laquelle a également pris part le PNDP a donné l'occasion aux participants d'exprimer leurs attentes et inquiétudes par rapport au processus d'élaboration du PCD et de s'imprégner des innovations de la phase II du PNDP.

## **2.2. Collecte des informations et traitement**

### **2.2.1. Collecte et analyse des données du Diagnostic de l'Institution Communale**

Les données sur l'Institution communale de Mfou ont été collectées et analysées du 04 au 08 septembre 2014 suivant quatre axes principaux à savoir :

- Les ressources humaines à travers l'exploitation de l'état nominatif du personnel et du dossier des Conseillers municipaux, des échanges avec l'Exécutif Municipal, le SG et tout le personnel communal ;
- Les ressources financières à partir des budgets et comptes administratifs des exercices 2011, 2012, 2013 ;
- Le patrimoine communal grâce aux informations transmises par la RM et les sommiers de la Commune ;
- La gestion des relations à partir des enquêtes et des entretiens menés avec l'Exécutif Municipal, les responsables des SDE, les autorités religieuses et autres forces vives de la Commune de Mfou.

### **2.2.2. Collecte et analyse des données du Diagnostic de l'Espace Urbain Communal**

Dans le cadre de la réalisation du DEUC effectuée du 04 au 08 septembre 2014 avec l'implication du CoPil, les différents responsables des services sectoriels locaux et le Cadre Communal Financier (CCF). A cet effet, les planificateurs ont procédé à :

- La délimitation de l'espace urbain communal ;
- La réalisation de la cartographie participative de la ville de Mfou
- L'inventaire des activités des parties prenantes, des Problèmes/contraintes, des atouts/potentialités de la ville ;
- L'implantation des infrastructures sociocommunautaires (géo-référencement) ;

- La formulation des problèmes et l'identification des projets prioritaires de l'espace urbain.

### **2.2.3. Collecte et analyse des données du Diagnostic Participatif Niveau Village**

Les données concernant les villages ont été collectées du 03 juillet au 11 août 2015 par les équipes de planificateurs pluridisciplinaires constituées de quatre facilitateurs/animateurs chacune dans tous les 82 villages de Mfou. A cet effet, les données collectées ont permis de :

- **Faire un état des lieux** (les ressources naturelles, les infrastructures sociales et économiques, etc.) à travers les outils d'identification tels que les cartes participatives, l'Interview Semi-Structurée ; le profils institutionnel, le diagramme de VENN, le transect, etc. ;
- **Faire une hiérarchisation des besoins** à travers les outils d'analyse (matrices d'analyse simple), de planification (tableau de planification des solutions endogènes) et de priorisation (matrice de comparaison par paire).

### **2.3. Consolidation des données du diagnostic et cartographie**

La consolidation a consisté en la mise en commun des données issues de l'ensemble des diagnostics (DEUC, DIC et DPNV). A cet effet, il était question :

- d'établir la situation de référence par secteur ;
- de formuler les problèmes et identifier les solutions transversales par secteur ;
- d'élaborer la matrice synthèse des diagnostics des ressources naturelles et la matrice synthèse des Changements Climatiques au niveau Local (CCL) ;
- de consolider les données dans Excel et PRO\_ADP ;
- d'élaborer l'esquisse du PUGDT ;
- et enfin de produire des cartes thématiques (scolaire, sanitaire, forestière, hydraulique, minière, démographique, des ressources naturelles, etc.) grâce aux logiciels de cartographie ARCGIS et ARCVIEW.

La restitution/validation des données consolidées (DIC, DEUC et DPNV) s'est déroulée le **27 Avril 2015** dans la salle des actes de la mairie de Mfou

#### **2.4. Atelier de planification, de mobilisation des ressources et de programmation**

Cet atelier qui s'est déroulé du 16 au 17 décembre 2015 dans la salle des actes de la Mairie de Mfou a eu plusieurs étapes à savoir :

- La vérification et la validation des cadres logiques ;
- La validation de la vision de la Commune à l'horizon 2025 ;
- La mobilisation des ressources (2016, 2017 et 2018) ;
- L'élaboration du Cadre de Dépenses à Moyen Terme (CDMT) et du Plan d'Investissement Annuel (PIA) ;
- La sélection des actions prioritaires à planifier et à programmer ;
- L'identification des axes d'intervention prioritaires sur la base des projets prioritaires de villages et de l'espace urbain ainsi que des orientations nationales définies dans le cadre du DSCE ;
- L'élaboration du Plan d'Investissement Annuel (PIA) de la Commune pour l'année 2016 ;
- L'élaboration du Cadre de Dépenses à Moyen Terme (CDMT) ;
- L'évaluation environnementale stratégique et sommaire des projets du CDMT ;
- L'élaboration du plan opérationnel en faveur des populations vulnérables ;
- L'élaboration du plan de passation des marchés des projets retenus pour le compte de l'année 2016 ;
- La mise en place du Comité de suivi des actions retenues dans le PCD.

#### **2.5. Mise en place du mécanisme de suivi évaluation participatif**

La mise en place du Comité de Suivi s'est faite en séance restreinte en présence du Conseil Municipal, des membres du Comité de Pilotage et de l'Exécutif Municipal. La structure et les missions du comité ont été clairement définies par l'Exécutif Municipal. Il s'agit notamment de :

- S'assurer de la réalisation des activités tel que retenues dans le PCD;
- Repérer les dysfonctionnements et apporter des rectifications nécessaires ;
- Permettre une meilleure appropriation par les bénéficiaires ;

# **3. PRESENTATION SOMMAIRE DE LA COMMUNE**

# Plan Communal de Développement de Mfou

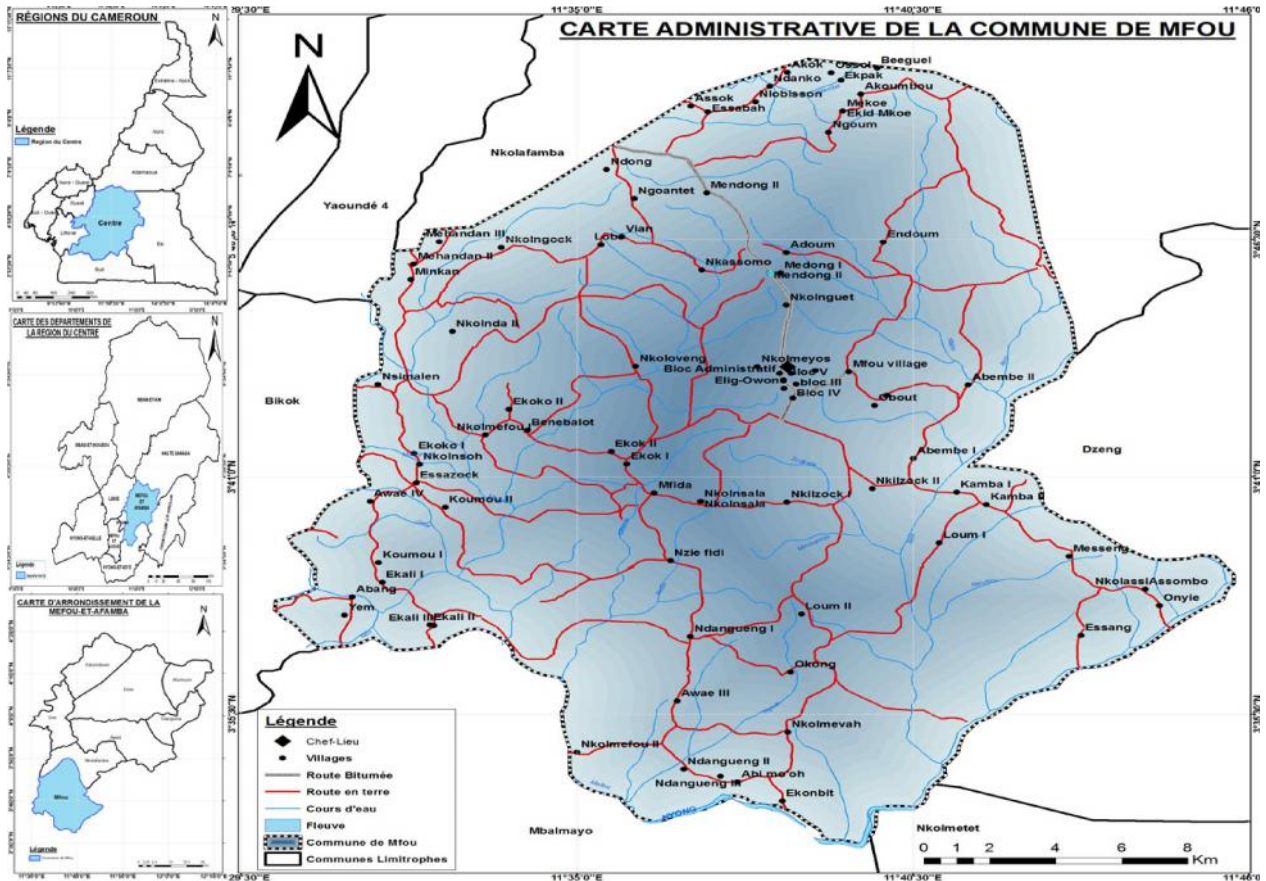

Carte 1 : localisation de la Commune de Mfou

## 3.1. Localisation de la commune

La commune de Mfou est située à l'intersection à 18 km de Yaoundé, 32 km de Mbalmayo et 15 km de Nkolafamba. Cette commune qui comprend huit groupements ayant chacun à sa tête un chef de 2<sup>nd</sup> degré est limitée :

- Au Nord par l'Arrondissement les Arrondissement de Yaoundé IV, Département du Mfoundi et Soa (Mefou et Afamba) ;
- Au Sud, par Mbalmayo (Nyong et So'o) et Nkolmetet ;
- A l'Est, et au Sud-Est par les Arrondissements d'Awae- Nkol -Afamba (Mefou et Afamba), de Dzeng à (Département du Nyong et So'o) ;
- A l'Ouest, celui de Bikok (Mefou et Akono)

## 3.2. Milieu biophysique

### 3.2.1. Climat,

La Commune de Mfou est soumise à un régime pluviométrique à quatre saisons. Les pluies y sont très abondantes et réparties presque sur toute l'année. Une grosse partie de l'année est marquée par de fortes précipitations à Mfou. Il y a également une courte période de sécheresse mais celle-ci n'est pas marquée. Selon la classification de Köppen-Geiger, le

## Plan Communal de Développement de Mfou

climat est de type Am. En moyenne la température à Mfou est de 23.1°C. Il tombe en moyenne 2188 mm de pluie par an.

On distingue :

- une grande saison sèche, allant de mi Novembre à mi mars ;
- une petite saison de pluie allant de mi mars à mi juin ;
- une petite saison sèche allant de mi juin à août ;
- une grande saison de pluie allant de septembre à mi Novembre.

Il s'agit donc d'un climat de type équatorial, actuellement fortement influencé par les perturbations (Changements) Climatiques. Le calendrier des saisons est peu maîtrisé.



Diagramme 2 : Diagramme climatique de Mfou (Source : <http://googleads.g.doubleclick.net>)

La température moyenne mensuelle de la Région du Centre fluctue autour de 23°C. L'amplitude thermique mensuelle est de l'ordre de 2.4°C. Février est le mois le plus chaud avec 25.7°C et juillet constitue le mois le plus froid, avec 23.1°C. (Source : Données de la Station Météorologique de Yaoundé Aéroport).

### 3.2.2. Sol

Le sol ici est de type rouge latéritique, sablonneux à certains endroits et noir et argileux à d'autres. On y fait généralement de l'agriculture, l'élevage, et bien sûr des habitations.

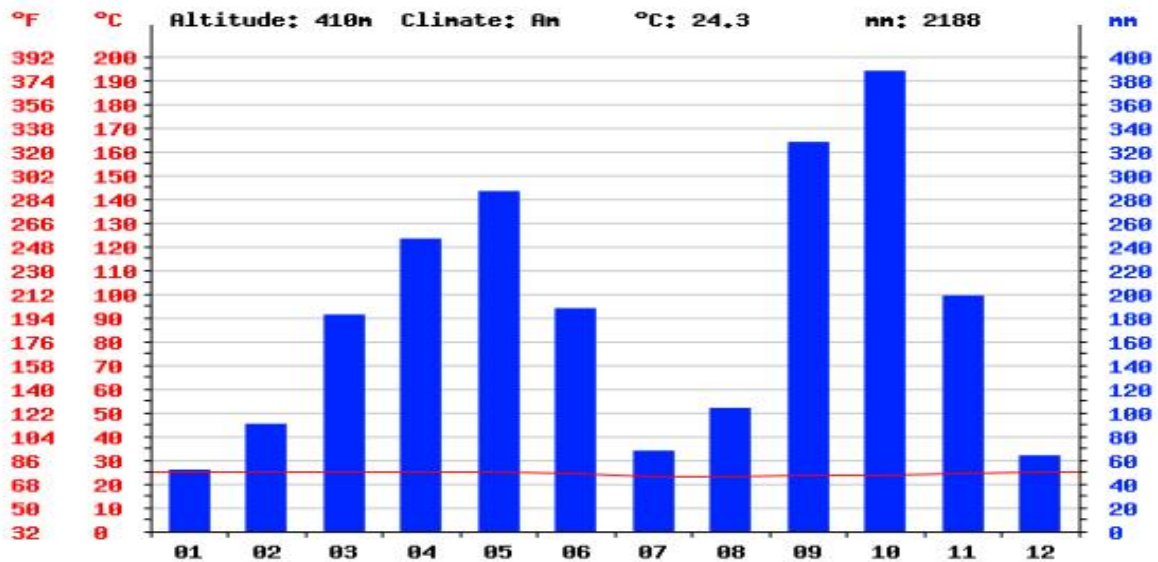
### 3.2.3. Relief



La Commune de Mfou est caractérisé par un relief essentiellement plat avec des vallées, des petites pentes et collines par endroit où les populations pratiquent l'agriculture, l'élevage et construisent des habitations. Son altitude se situe entre 600 et 800 mètres.

#### **3.2.4. Hydrographie**

La Commune de Mfou est arrosée par plusieurs cours d'eau dont les plus importants sont : la Mefou, le nsoh, Meben, Olo'o, Etoa, Osomvele pour ne citer que ceux-là, où est pratiqué la pêche.

#### **3.2.5. Végétation**

La Commune est située en zone de forêt équatoriale. La forêt ici a toutefois connue une forte pénétration de l'homme. C'est ainsi que dans certaines zones elle a presque disparue avec la forte urbanisation. A côté des raphias et fougères rencontrés dans les marécages et le long des cours d'eau, la végétation est constituée de quelques touffes de forêt secondaire, de cultures, de jachères arborées et des arbres fruitiers, plantées non loin des maisons.

#### **3.2.6. Flore**

La Commune de Mfou est située en zone forestière regorge d'une flore très riche et diversifiée. Il y pousse plusieurs espèces végétales. En plus du bois, on retrouve aussi les PFNLs dans cette Commune que les populations exploitent pour accroître leur revenu. Les PFNLs les plus exploités sont le "ndo'o" (mangues sauvages, *Irvingia gabonensis*), *Trichoscypha acuminata*, l'Essok" (*Garcinia lucida*)...

#### **3.2.7. faune**

La Commune de Mfou a une faune riche et diversifiée. La réserve de la Mefou est la preuve irréfutable de la richesse faunique de cette commune. La faune (sauvage et aquatique) de cette Commune est très diversifiée. Elle regorge de grands mammifères tels que les gorilles (*Gorilla gorilla*) famille des cercopithécidae, le sitatunga (*Tragelaphus spekei*), le mandrill (*Papio sphinx*) ; les amphibiens, les reptiles tels que la vipère, la tortue de forêt, le varan (*varanus sp*), le python (*Python sebae*), les oiseaux (pintade, calao...), les crustacées et les poissons (Kanga, silure, tilapia...). L'activité du braconnage assez poussée dans la Commune constitue un frein à l'essor de la faune locale.

### **CARTE DES RESSOURCES NATURELLES**

#### **3.3. Milieu physique et humain**

D'après les chiffres recueillis dans les services de la Mairie de Mfou, la population de la commune de Mfou s'élèverait sensiblement à 42 000 habitants (Source CA 2012) avec une densité d'environ de 50, 602 habitants au km<sup>2</sup>. Huit (08) groupements ayant chacun à sa tête un chef de 2<sup>nd</sup> degré. du Groupement,. Celui - ci est le supérieur hiérarchique des chefs

## Plan Communal de Développement de Mfou

de villages de 3<sup>e</sup> degré ou de chef de quartier/Bloc (89 chefs de troisième degré) qui sont placés à la tête des 82 villages et 7 quartiers que compte la Commune de Mfou.

**Tableau 5 : Liste des groupements et localités couvertes :**

N°	Nom du Groupement	Villages ou quartiers
1.	MVOG AMOUGOU I,	Ndong ; Nkongoa ; Ngoantet; Vian ; Lobe ; Nkolngock
2.	MVOG AMOUGOU II	Awae II ; Awae III; Okong ; Ekombitié ; Abi Mo'ah ; Ndangueng I; Ndangueng III ; Ndangueng II ; Nkolmevah ;
3.	MVOG AMOUGOU III	Abang ; Koumou I; Ekali I; Ekali II ; Ekali III ; Koumou II ; Awae IV ; Essazock ; Nkolnsoh; Nsimalen; Benebalot; Ekoko I ; Ekoko II ; Yem;
4.	NDI-BENE	Endoum ; Adoum ; Bibie ; Zalom ; Ngoum; Mekoé ; Akoumbou ; Beguele ; Ossol ; Ekpak ; Nlobisson Ndanko ; Akok ; Essabah ; Assok
5.	MVOG NNOMO	Nkolmefou I ; Yem ; Nkolnsala ; Ndzie Fidi ; Metet ; Mfida ; Nkol Mefou 2; Ekid Mekoe ; Ekok I ; Ekok II ; Nkol'oveng; Nkolmeyos
6.	MVOG ZAMBO	Assombo ; Onyie; Messeng ; Essang ; Kamba I ; Kamba II; Loum I; Loum II; Abembe I ; Abembe II ; Nkilzock II; Mekomba ; Nkilzock I ; Obout ; Essabah ; Assok
7.	MVOG OWONDZOULI	Mfou Village ; Mendong 1 ; Nkolassi ; Elig Owono; Bloc 1; Bloc 4 ; Nkolnguet ; Nkassomo ; Mendong 1 ; Nkondom ; Bloc 2 ; Bloc 3 ; Bloc 5 ; Château
8.	BENE	Odza I ; Nkolnda I ; Nkolnda II; Minkan; Mehandan II ; Mehandan III

### 3.3.1. Quelques repères historiques de la Commune

Depuis sa création en 1952 la commune de Mfou a connu quelques éléments historiques qui l'on marquée et qui ont progressivement entraîné :

- Le désenclavement ;
- L'accès aux services administratifs et aux services sociaux ;
- L'encadrement agricole
- L'arrimage au processus de développement

La succession des maires de la localité est résumée dans le tableau suivant :

**Tableau 4: Succession des Maires au sein de la Commune de Mfou**

N°	Mandat	Noms des Maires
1.	1954	François Claude M.
2.	1955	DOMINE Jean
3.	1956	NGALLE MINANO J
4.	1956	Bengono Moïse
5.	1958	MESSI Jean
6.	1959	MENYE Samuel
7.	1960	AMOUGOU MANGA P.
8.	1963	OWONA OKANI B.
9.	1976	EKONGOLO NLATE A.
10.	1978	MBARGA François
11.	1984	ZE MANI Jean
12.	1985	ESSISSIMA MINFELA J.
13.	1996	ETOUNDI NGONO
14.	1997	AMOUGOU OWONO Côte
15.	2002- 2007	ATANGANA Protais

## *Plan Communal de Développement de Mfou*

16.	2007- 2013	BELINGA Roger
17.	Depuis 2013	BELINGA Roger

Nous pouvons citer également la création des principaux axes routiers Yaoundé - Mfou et Yaoundé - Mbalmayo ; la création de la première préfecture du Département de la Mefou et l'installation du premier préfet en 1974 ; la création de l'hôpital de Mfou ; La construction de l'aéroport internationale de Yaoundé-Nsimalen ; L'installation de la mission catholique à Nsimalen ; à Nkongoa puis à Nkilzock; création des infrastructures scolaires et sanitaires et la signature des contrats de partenariat avec le PNDP. Elle s'illustre aussi par certaines hautes personnalités qui ont occupé des hautes fonctions et jouer un rôle important dans le développement dans la Commune ; telles que Les Ministres AYISSI MVODO, NA'AH ONDOUA Sylvestre, etc... La ville de Mfou est à la fois chef lieu d'Arrondissement et chef lieu de Département, d'où la présence d'une Préfecture et d'une Sous préfecture ainsi des Services étatiques déconcentrés départementaux et d'arrondissement.

### 3.3.2. Population

D'après les chiffres recueillis dans les services de la Mairie de Mfou, la population de la commune de Mfou s'élèverait sensiblement à 42 000 habitants (Source CA 2012) avec une densité d'environ de 50, 602 habitants au km<sup>2</sup>. Huit (08) groupements ayant chacun à sa tête un chef de 2<sup>nd</sup> degré. du Groupement,. Celui - ci est le supérieur hiérarchique des chefs de villages de 3<sup>e</sup> degré ou de chef de quartier/Bloc (89 chefs de troisième degré) qui sont placés à la tête des 82 villages et 7 quartiers que compte la Commune de Mfou.

**Tableau 1 : Effectif de la population de la Commune de Mfou en 2015**

Village	Coordonnées géographiques			Population par tranche d'âge				Population Totale
	X(Est)	Y(Nord)	Z(m)	Hommes	Femmes	Jeunes (-16 ans)	Enfants (-5 ans)	
Abang	11,52209	3,63703	675	29	31	70	20	150
Abembé I	11,67511	3,6905	660	31	32	25	12	100
Abembé II	11 ,69017	3,71901	648	49	51	78	22	200
Abi mo'oh	11,62723	3,5655	659	50	51	123	10	234
Adoum	11,6405	3,77015	718	29	31	71	19	150
Akok	11,63791	3,86431	<b>656</b>	56	59	85	50	250
Akoumbou	11,66088	3,8312	740	31	32	24	13	100
Assok	11,59464	3,83588	743	39	49	25	10	123
Assombo	11,73838	3,63993	714	49	52	25	8	134
Awae II	11,61063	3,58675	689	60	90	70	30	250
Awae III	11,6107	3,59678	688	125	147	94	48	414
Awae IV	11,5269	3,67392	689	80	140	70	35	325
Beeguelé	11,66538	3,84124	718	114	120	34	19	287

*Plan Communal de Développement de Mfou*

Village	Coordonnées géographiques			Population par tranche d'âge				Population Totale
	X(Est)	Y(Nord)	Z(m)	Hommes	Femmes	Jeunes (-16 ans)	Enfants (-5 ans)	
Bibié	11,65012	3,80197	714	415	432	700	200	1747
Benebalot	11,56988	3,70147	651	146	178	60	16	410
Espace urbain	11, 6387	3,72341	704	4949	5151	4000	900	15 000
Ekali I	11,53023	3,64272	677	124	129	125	22	400
Ekali II	11,54324	3,62616	674	53	55	79	13	200
Ekali III	11,54426	3,62595	664	29	31	72	18	150
Ekid mékoe	11,65595	3,82475	714	15	15	75	15	120
Ekok I	11,59697	3,68838	693	25	27	36	12	100
Ekok II	11,59281	3,69318	695	31	32	50	12	125
Ekoko I	11,539	3,69254	658	20	20	36	9	85
Ekoko II	11,56486	3,70947	700	24	25	46	11	106
Ekombitié	11,63943	3,55824	656	22	23	27	6	78
Ekpak	11,65281	3,84331	<b>682</b>	103	107	47	13	270
Endoum	11,667	3,77418	724	80	130	130	35	375
Essabah	11,61905	3,82442	<b>725</b>	85	99	50	15	249
Essang	11,71988	3,63489	686	190	198	122	57	567
Essazock	11,53785	3,68016	687	506	527	358	155	1 546
Kamba I	11,687	3,6775	679	218	226	203	53	700
Kamba II	11,6951	3,67268	688	180	220	300	50	750
Koumou I	11,52919	3,65033	674	120	132	66	35	353
Koumou II	11,5475	3,67163	676	122	174	64	40	400
Lobé	11,59	3,77304	738	145	180	113	48	486
Loum I	11,68228	3,65798	690	145	172	202	28	547
Loum II	11,68096	3,6546	676	81	84	25	10	200
Medong I	11,63894	3,76221	699	241	251	417	91	1 000
Mehandan II	11,53877	3,76558	706	195	203	513	89	1000
Mehandan III	11,54588	3,77425	745	420	437	986	157	2000
Mekoe	11,65595	3,82475	714	96	118	84	17	315
Mekomba	11,6678	3,71489	693	279	291	275	155	1 000
Mendong II	11,61874	3,79312	742	322	335	100	68	825
Messeng	11,7177	3,65272	696	85	89	299	27	500
Metet	11,57368	3,6358	687	206	264	119	54	643
Mfida	11,60451	3,67716	712	183	248	102	67	600
Mfou village	11,65751	3,72398	678	275	311	598	156	1340
Minkan	11,53804	3,75969	696	825	1200	325	150	2500
Ndangueng I	11,61435	3,62175	685	195	240	190	75	700
Ndangueng II	11,61266	3,57184	658	292	276	102	86	756

*Plan Communal de Développement de Mfou*

Village	Coordonnées géographiques			Population par tranche d'âge				Population Totale
	X(Est)	Y(Nord)	Z(m)	Hommes	Femmes	Jeunes (-16 ans)	Enfants (-5 ans)	
Ndangueng III	11,62253	3,56776	656	110	114	240	36	500
Ndanko	11,6426	3,8519	746	78	93	40	20	231
Ndong	11,58115	3,80543	688	122	174	60	44	400
Ngouantet	11,59904	3,79089	701	212	237	124	81	654
Ngoum	11,652	3,81647	704	178	185	45	20	428
Nkassomo	11,61747	3,7633	727	108	124	68	20	320
Nkilzock I	11,64062	3,67366	673	251	284	126	72	733
Nkilzock II	11,6639	3,67881	677	160	230	150	60	600
Nkol mefou I	11,55844	3,69972	696	447	466	518	69	1 500
Nkol'oveng	11,5997	3,7281	689	25	29	115	57	226
Nkolassi	11,73838	3,63992	714	112	128	96	25	361
Nkolmefou II	11,58338	3,57697	662	180	245	60	20	505
Nkolmevah	11,64087	3,58481	673	83	114	40	13	250
Nkolmeyos	11,63259	3,72604	696	228	237	95	55	615
Nkolnda I	11,53385	3, 75159	725	466	486	985	63	2 000
Nkolnda II	11,54934	3,73959	678	220	260	180	40	700
Nkolngock	11,56269	3,772	726	224	234	479	63	1 000
Nkolnguet	11,64053	3,74978	693	150	320	211	75	756
Nkolnsala	11,61709	3,67391	726	140	215	94	51	500
Nkolnsoh	11,54043	3,68832	684	129	137	55	17	338
Nkondom	11,65879	3,78366	709	171	179	139	11	500
Nkongoa	11,60602	3,8066	724	446	464	417	23	1 350
Nlobisson	11,63463	3,84369	694	120	132	66	35	353
Nsimalen	11,52904	3,71915	718	887	360	200	2 300	887
Nzie fidi	11,60886	3,65109	687	129	158	74	40	301
Obout	11,66456	3,71105	676	260	271	127	23	681
Odza	11,53696	3,77361	683	279	291	275	155	2 300
Okong	11,64174	3,60794	677	50	52	89	9	200
Onnyie	11,74238	3,63376	694	120	160	65	43	388
Ossol	11,65205	3,84614	698	65	78	87	13	243
Vian	11,59568	3,77624	725	87	91	95	16	289
Yem	11,52	3,6299	702	81	85	89	23	278
Zalom	11,61967	3,80438	739	92	95	251	62	500
TOTAL								

### **3.3.3. Ethnies**

Les principales ethnies qu'on retrouve dans la Commune de Mfou sont les Bene et les Ewondo. A celles-ci viennent s'ajouter les dialectes allogènes les plus parlés à Mfou dont le bamiléké, l'Haoussa, le Bassa, l'Eton, le Bamoun et le Foufouldé etc. A ceux-ci, il faut ajouter les langues nationales que sont le français et l'anglais.

La plus grande partie des allogènes vit beaucoup plus dans le centre urbain et quelquefois dans les villages comme main d'œuvre des élites locales.

### **3.3.4. Religions**

Les religions les plus pratiquées dans la Commune de Mfou sont les religions traditionnelles que sont le Catholicisme, protestantisme et la religion musulmane. A celles-ci viennent se greffer les religions dites éveillées.

### **3.3.5. Principales activités économiques**

Les activités économiques dans la Commune de Mfou sont organisées autour de plusieurs secteurs d'activités notamment: La pêche, l'élevage, la pisciculture, l'agriculture, les transports inter urbains, le commerce, l'exploitation des ressources naturelles (carrière de sable), les petits emplois temporaires tels que la cueillette et la transformation des produits agricoles, etc.

#### **3.3.5.1. L'Agriculture**

La première activité de la population de cette commune reste l'agriculture de subsistance orientée vers les cultures vivrières : tous les travaux sont manuels. Il y a une absence d'utilisation des semences sélectionnées, engrais chimiques, pesticides...

A coté de ce type d'agriculture existe l'émergence d'une agriculture intensive du cacao. On note aussi résurgence de la culture de l'ananas. Elles sont pratiquées soit en association (GIC) soit par des producteurs individuels. Les cultures vivrières quant à elles sont pratiquées majoritairement par les femmes. Nous notons aussi la présence de plusieurs GIC et associations dans la Commune qui dynamise l'agriculture. Les arbres fruitiers tels que : les manguiers, les safoutiers, les cassamanguiers, les orangers, mandariniers sont plantés autour des habitations et dans les exploitations agricoles dont les superficies par paysan atteignent souvent 500m<sup>2</sup> voir plus d'un hectare (si les superficies de lopins sont mises ensemble).

L'agriculture est la préoccupation majeure de la population active de la Commune de Mfou. Il s'agit d'une agriculture sur brûlis. Dans l'optique d'améliorer le sol avec les cendres issues du brûlis les producteurs n'obtiennent pas toujours des résultats escomptés, certains font recours aux fertilisants pour essayer de booster leur productivité. Il ressort ici que l'agriculture pratiquée reste mixte c'est à dire sur une même parcelle sont associées plusieurs cultures à la fois les plus récurrentes sont : manioc, arachides, banane plantain, maïs.

Signalons que ce secteur d'activité connaît des problèmes de pourriture des produits, de baisse de la fertilité du sol et d'attaque de cultures par les animaux et insectes. Ceci est source d'un manque à gagner pour les populations. Celles-ci, abandonnent les parcelles et laissent en jachère, pour une reconstitution du sol et utilisent des pièges, dans l'espoir de juguler la baisse de la fertilité du sol et l'attaque des cultures par les animaux. Notons que la pratique de cette activité bénéficie de l'assistance des structures d'encadrements tels que la CHASAADD-MEFOU et le CRATAD. Il existe également de nombreux projet/programmes

tels : Plantain ; maïs ; bas fonds ; PACA, ACEFA. AFOP, PNDP. L'agriculture est fortement influencée par les perturbations climatiques. Les calendriers agricoles sont perturbés, la production faible et les agriculteurs peu formés. Voici présenté suintement dans le tableau ci-après les cultures régulièrement pratiquées dans la Commune de Mfou :

**Tableau 6: Liste des cultures pratiquées dans la Commune**

Type de cultures	Les espèces	Lieux
Cultures vivrières,	le concombre, Manioc, le bananier (plantain et douce), le macabo, le melon, l'arachide, la canne à sucre, la patate douce etc.	Dans les forêts, les quartiers et autour des habitations
Cultures de rentes	cacao, le palmier à huile	Autour des habitations et dans les forêts.
Cultures maraîchères	Piments, tomate etc.	Dans les marécages
Cultures fruitières	Oranger, mandariniers, citronniers, manguiers, goyaviers, safoutiers, pamplemoussiers	Autour des habitations et des cacaoyères
Les cultures de contre saison	Légumes	Dans les marécages

### **3.3.5.2.L'élevage**

Même si l'élevage reste un secteur d'activité quelque peu précaire nous notons la présence des éleveurs et autres fournisseurs de provenderie qui essayent de moderniser ce secteur d'activité avec l'introduction de quelques fermes de poulet, de porc ; Ainsi que la pisciculture pratiquée en étangs piscicoles. Mais ce secteur souffre encore des difficultés liées au manque de formation et à la non maîtrise des techniques améliorées d'élevage.

### **3.3.5.3.Le commerce**

La Commune de Mfou a un marché central ouvert tous les jours de la semaine. En plus de ce marché central, deux marchés périodiques un à Nkilzock, un à Ndangueng, trois marchés hebdomadaires un à Nkolmefou, un à Nkolda, un à Nkongoa et un marché bi-hebdomadaire à Nsimalen. on note la présence de plusieurs établissements commerciaux entre autres poissonneries, boutiques, échoppes, bars, magasins etc dans lesquels on peut trouver presque tout genre de produits manufacturés que l'on retrouve dans les grandes villes même si les prix sont souvent plus élevés. IL est aussi à préciser que les commerçants se réunissent en associations.

### **3.3.5.4.Le secteur informel**

Très développé, il tourne autour des activités suivantes : Cameramen, photographe, menuisier, couturier, coiffeurs, électriciens, transformateur de manioc, boulangers, éleveurs traditionnels des coprins et ovins, éleveurs de la volaille, bouchers, restaurateurs, rôtisseurs, cablo-distributeurs, exploitants des photocopieurs, secrétaires publics, abatteurs scieurs, charpentiers, mto-taximen, chargeurs de gares routières, conducteurs de pousse- pousse, taximen, tradipraticiens, les mécaniciens, call boxeurs, cordonniers, couturiers, puisatiers, électriciens domestiques, bayam sellam, vendeurs de vin de palme, transporteurs inter villages etc.

### **3.3.5.5.Le transport**

Le transport à l'intérieur de la Commune est assuré par les motos et le transport interurbain (villages environnants et centre urbains) par de petites voitures et des cars de transport qui font la ligne Mvog- Mbi - Mfou et Awae – Mfou pour les tronçons les plus proches.

### **3.3.5.6.L'artisanat**

L'artisanat dans la Commune de Mfou est constitué de l'artisan d'art, l'artisanat de service et l'artisanat de production. Les localités et communautés d'Ekali I, II et III sur l'axe Yaoundé-Mbalmayo qui sont spécialisées dans la fabrication des meubles en raphia. Il n'est pas très développé. Les quelques artisans trouvés sur place se contentent de fabriquer des meubles en bois, des chaises en rotin, des corbeilles, des hottes et quelques sculptures sur bois.

### **3.3.5.7.La Cueillette**

Dans la commune il s'agit surtout de la cueillette du vin de palme. Cette activité est pratiquée par les hommes et les jeunes et concoure à la production de revenus supplémentaires au niveau de certains ménages.

### **3.3.5.8.Exploitation forestière**

Les forêts de la commune de Mfou bien que secondaire dans la majorité de ses portions, font l'objet d'une exploitation artisanale. Cette exploitation pas assez organisée concoure à la production du bois, du bois de chauffage et des PFNL (produits forestiers non ligneux) dont certains servent à la production des remèdes (pharmacopée traditionnelle).

### **3.3.5.9.Exploitation de sable, latérite et pierre**

Le sable est l'une des richesses naturelles les plus abondantes de la commune de Mfou et ce dernier est réputé de qualité supérieur et sans pareil dans toute la Région du Centre. Toute fois l'exploitation de sable reste encore limitée vu le potentiel de sable du département. Selon l'organisation et la capacité de travail, certains exploitants de sable produisent un camion par jour ou un camion par semaine. Les carrières de latérite et de pierres rencontrées ça et là sont également des secteurs d'activités qui si bien organisé pourraient contribuer efficacement à la résorption du taux de chômage dans la Commune.

### **3.3.5.10.Transformation des produits**

Il existe ici quelques formes de transformation de produits agricoles et forestiers. Ces transformations sont artisanales en ce qui concerne les produits agricoles tels que manioc et les noix de palmier. Le manioc est transformé en farine ou en bâton, les noix de palmier en l'huile de palme rouge, les noix de palmistes en huile de palmiste. On peut aussi citer l'extraction du vin de palme et sa transformation en boisson forte et incolore appelée « odontol ».par ailleurs on note la fabrication des briques de terre. Les produits forestiers en l'occurrence le bois sont transformés industriellement par des sociétés forestières.

### **3.3.5.11. Apiculture**

Cette activité pas encore assez rependue est pratiquée de manière isolée par certains individus dans la plupart des groupements. Le pourcentage de population impliquée ici reste cependant encore très faible.

### **3.3.5.12. Transport**



Le transport dans la commune se fait par voies aériennes (aéroport de Nsimalen) et par voies terrestres. Le plus rentable pour les populations de la commune reste le transport par voie terrestre. Ici sont impliqués les motos, les cars et les taxis brousse.

### 3.3.5.13. Tourisme

Le secteur touristique n'est pas assez développé dans la commune malgré la présence du parc de la Mfou et ses fortes potentialités touristiques. Par contre d'autres ressources touristiques aux potentialités à ne plus démontrer tels que le lac municipal et les multiples grottes de la commune, sont encore inexploitées.

### 3.3.5.14. Epargne et crédit

Malgré la présence de quelques structures de micro finance, il serait juste d'affirmer que le secteur de l'épargne et du crédit est encore peu développé dans la commune de Mfou.

### 3.3.5.15. Entreprises de service

Le secteur privé dans la commune regroupe le transport (motos, cars...) les transformations du bois, le dépôt de vente des produits pétroliers, les boutiques et les bars. Cette dernière catégorie est surtout située le long des routes et dans les points chauds.

Pour les entreprises exerçant dans la transformation du bois. On note :

- La FIPCAM ;
- La CAMSWA ;
- L'ING Forestière;
- CRELICAM.

### 3.4. Principaux services de l'espace communal.

**Tableau 2 : Diagnostic des principaux services de Mfou**

SECTEURS	TYPES D'EXPLOITATION	QUALITE	LOCALISATION	STATUT	ETAT ET FONCTIONNALITE
SANTÉ	Hôpital de district	1 hop	Mfou	Public	Fonctionnel
	Centre de santé intégré(CSI)	CSI	Ekali I	Public	Fonctionnel
		CSI	Ekali II	Public	Fonctionnel
		CSI	Ekok I	Public	Fonctionnel
		CSI	essazock	Public	Fonctionnel
		CSI	Kamba II	Public	Fonctionnel
		CSI	Mendong II	Public	Fonctionnel
		CSI	Ndangueng II	Public	Fonctionnel
		CSI	Ngoum	Public	fonctionnel
	CSI	Nkassomo	Public	Fonctionnel	

*Plan Communal de Développement de Mfou*

		CSI	Nkol mefou I	Public	Fonctionnel
		CSI	Nkolmevah	Public	Fonctionnel
	Centre de santé privé	CSC	Nkongoa	Privé	Fonctionnel
				Public	Fonctionnelle
		1 EP	Adoum	Publiques	fonctionnelle
		1 EP	Akok	Public	fonctionnelle
		1 EP	Assok	Public	fonctionnelle
		1 EP	Ekoko II	Public	fonctionnelle
		1 EP	Endoum	Public	fonctionnelle
		1 EP	Essazock	Public	fonctionnelle
		1 EP	Kamba I	Public	fonctionnelle
		1 EP	Koumou I	Public	fonctionnelle
		1Ep	Mehandand II	Public	
		1 EP	Mekomba	Public Privé	fonctionnelle
		1 EP	Messeng	Public	fonctionnelle
		1 EP	Mfida	Public	fonctionnelle
		1 EP	Koumou I (Mbaloa)	Public	fonctionnelle
		1 EP	Mendong II	Public	fonctionnelle
		1 EP	Ndangueng I	Public	Pas fonctionnelle
		1 EP	Ndangueng II	Public	fonctionnelle
		2 EP	Ndong	Public	fonctionnelle
		1 EP	Ngouantet (Nlovoé)	Public	fonctionnelle
		1 EP	Ngoum	Public	fonctionnelle
		1 EP	Nkassomo	Public	fonctionnelle
		1 EP	Nkilzock I( oveng)	Public	fonctionnelle
		1 EP	Nkol'oveng	Public	fonctionnelle
		1 EP	Nkolmefou I	Public	fonctionnelle
		1 EP	Nkolmevah	Public	fonctionnelle
		1 EP	Nkolngock	Public	fonctionnelle
		1 EP	Nsimalen	Public	fonctionnelle

*Plan Communal de Développement de Mfou*

		4 Ep	Espace urbain	Public	fonctionnelles
	Ecoles Primaires privés	1 EP	akoumbou	Privé	fonctionnelle
		2 EP	Mehandani I	Privé	fonctionnelles
		2 EP	Mehandani III	Privé	fonctionnelles
		1 EP	Mendong I	Privé	fonctionnelle
		2 EP	Minkan	Privé	fonctionnelles
		1 EP	Nkolda I ayene	Privé	fonctionnelle
		1 EP	Nkolnda II	Privé	
		1 EP	Nkolngock	Privé	fonctionnelle
		2 EP	Nkolnguet	Privé	fonctionnelles
		2 EP	Nkongoa	Privé	fonctionnelles
		2 EP	Odza	Privé	fonctionnelles
		1 EP	zalom	Privé	fonctionnelle
		5 Ep	Espace urbain	Privé	fonctionnelles
		ECOLE MATERNELLE PUBLIQUE(EM)	1 EM	Adoum	Public
	1 EM		Ekali I	Public	fonctionnelle
	1 EM		Ekali III	Public	fonctionnelle
	1 EM		Endoum	Public	fonctionnelle
	1 EM		Essazock	Public	fonctionnelle
	1 EM		Koumou I	Public	fonctionnelle
	1 EM		Ndangueng II	Public	fonctionnelle
	1 EM		Ngouantet (Nlovoé)	Public	fonctionnelle
	1 EM		Nkassomo	Public	fonctionnelle
	1 EM		Nkol'oveng	Public	Non fonctionnelle
	1 EM		Nkolmefou I	Public	fonctionnelle
	1 EM		Nkolnda I	Public	fonctionnelle
	1 EM		Nkolngock	Public	fonctionnelle
	1 EM		Nlobisson	Public	fonctionnelle
	1 EM		Nsimalen	Public	fonctionnelle
	2 EM		espace urbain	Public	fonctionnelle

*Plan Communal de Développement de Mfou*

	Ecoles Maternelles Privés (EM)	2 EM	Minkan	Privé	fonctionnelle
		1 EM	Ndong	Privé	fonctionnelle
		1 EM	Nkolda I ayene	Privé	fonctionnelle
		1 EM	Nkolnda I	Privé	fonctionnelle
		1 EM	Nkolnda II	Privé	fonctionnelle
		1 EM	Nkolngock	Privé	fonctionnelle
		3 EM	Nkolnguet	Privé	fonctionnelle
		2 EM	Nkongoa	Privé	fonctionnelle
		1 EM	Odza	Privé	fonctionnelles
		1 EM	zalom	Privé	fonctionnelle
		4 EM	Espace urbain	Privé	fonctionnelles
		2 EM	Mehandani I	Privé	fonctionnelles
		2 EM	Mehandani III	Privé	fonctionnelles
		1 EM	Mekomba	Privé	fonctionnelle
		1 EM	Mendong I	Privé	fonctionnelle
<b>ENSEIGNEMENTS SECONDAIRES</b>	Lycées d'Enseignements Secondaires Général	1 Lycée	Essazock	Public	fonctionnel
		1 Lycée	Nkolda I (lycée de Mbeloa-nsimalen)	Public	fonctionnel
		1 Lycée	Nkolnda II	Public	fonctionnel
		1 Lycée	Nkongoa	Public	fonctionnel
		1 Lycée	Nsimalen	Public	fonctionnel
		2 Lycées	Espace urbain	Public	fonctionnels
	Collège d'Enseignement Général	1 CES	Awae II	Public	fonctionnel
		1 CES	Mekomba	Public	fonctionnel
		1 Collège	Minkan	Privé	fonctionnel
		1 Collège	Ndong	Privé	fonctionnel
		1 CES	Ndangueng III	Public	fonctionnel
		1 CES	Nkol'oveng	Public	fonctionnel
		1 Collège	Nkolnda II	Privé	fonctionnel
		1 Collège	Nkolngock	Privé	fonctionnel

*Plan Communal de Développement de Mfou*

		1 Collège	Nkolnguét	Privé	fonctionnel
		1 CES	Nlobisson	Public	fonctionnel
		1 Collège	zalom	Privé	fonctionnel
		1ENIEG	espace urbain	Public	fonctionnel
	Collèges d'enseignement technique	1 CETIC	Ekali I	Public	fonctionnel
	Lycée D'Enseignement Technique	1	Mfou village	Public	fonctionnel
	Formation professionnelle	1sar/sm	loum II	Public	fonctionnelle
		1École de formation	Espace urbain	Privé	fonctionnelle
		1centre de formation	Nsimalen	Privé	fonctionnel
	<b>Eau</b>	Forages	36	Abang ( 1 )	
Abembé II ( 1 )					Bon et fonctionnel
Akok ( 2 )					Bons et fonctionnels
<b>Assok ( 1 )</b>					Bon fonctionnel
<b>Benebalot ( )</b>					
Ekali I ( 1 )					En panne
Ekid-Mekoe ( 1 )					Bon et fonctionnel
Ekoko II ( 1 )					Bon et fonctionnel
Koumou I ( 1 )					Bon et fonctionnel
Koumou II ( 1 )					Bon et fonctionnel
Lobe ( 1 )					
Mendong II ( 1 )					Bon et fonctionnel
Ndangueng I ( 4 )					Bons et fonctionnels
Ngoantet ( 2 )					Bons et fonctionnels
Nkolinda II ( 2 )					Bons et fonctionnels
Nkolmefou I ( 3 )					2 Bons et fonctionnels 1 en panne
Nkolmevah ( 3 )					Bon et fonctionnel
Espace urbain ( 8 )					
Ossol					Bon et fonctionnel

*Plan Communal de Développement de Mfou*

			Zalom		Bon et fonctionnel
			Ndangueng II ( 1 )		Bon et fonctionnel
			Adoum ( 1 )		Bon et fonctionnel
			Akoumbou ( 2 )		Bon et fonctionnel
			Assok ( 1 )		Bon et fonctionnel
			Awae III ( 1 )		Bon et fonctionnel
			Beguelé ( 4 )		2 Bon fonctionnel 2 en panne
			Benebalot ( 2 )		1 Bon fonctionnel 1 en panne
			Bibié ( 2 )		1 Bon fonctionnel 1 n panne
			Ekali II ( 3 )		Bon et fonctionnel
			Ekid-Mekoe ( 1 )		Bon et fonctionnel
			Ekok II ( 2 )		Bon et fonctionnel
			Ekoiko I ( 2 )		Bon et fonctionnel
			Ekoiko II ( 2 )		Bon et fonctionnel
			Ekpak ( 1 )		En panne
		108	Endoum ( 4 )		1 Bon fonctionnel 1 en panne
			Essang ( 2 )		Bon et fonctionnel
			Kamba I ( 3 )		Bon et fonctionnel
			Kamba II ( 2 )		Bon et fonctionnel
			Koumou II ( 4 )		Bon et fonctionnel
			Lobe ( 2 )		1 Bon fonctionnel 1 en panne
			Mehandan II ( 2 )		Bon et fonctionnel
			Mehandan III ( 1 )		Bon et fonctionnel
			Mekoe ( 2 )		Bon et fonctionnel
			Mekomba ( 4 )		3 Bon fonctionnel 1 en panne
			Mendong I ( 1 )		Bon fonctionnel
			Mendong II ( 2 )		1 Bon fonctionnel 1 en panne
			Messeng ( 3 )		Bon fonctionnel
			Mfou village ( 3 )		2 Bon fonctionnel 1 en panne
	Puits				

*Plan Communal de Développement de Mfou*

			Ndangueng I ( 5 )		Bon et fonctionnel
			Ndangueng II ( 3 )		Bon et fonctionnel
			Ndangueng III ( 3 )		Bon et fonctionnel
			Ndong ( )		Bon et fonctionnel
			Ngoantet ( )		Bon et fonctionnel
			Ngoum ( )		3 Bon fonctionnel 1 en panne
			Nkassomo ( )		Mauvais état mais fonctionnel
			Nkilzock I ( )		Bon et fonctionnel
			Nkilzock II ( )		Bon et fonctionnel
			Nkolmefou I ( )		Bon et fonctionnel
			Nkolmefou II ( )		Bon et fonctionnel
			Nkolmeva'ah ( )		Bon et fonctionnel
			Nkolmeyos ( )		Bon et fonctionnel
			Nkolnda II ( )		1 Bon fonctionnel 1 abandonné
			Nkolngock ( )	A réhabilité	abandonné
			Nkolnguet ( )	Abandonné	1 Bon fonctionnel 1 en panne
			Nkol-Oveng ( )		Bon fonctionnel
			Nkondom ( )	abandonnés	En panne
			Nkongoa ( )		Bon et fonctionnel
			Nlobisson ( )		Bon et fonctionnel
			Nzie- fidi ( )		2 abandonnées 1 Bon fonctionnel
			Obout ( )		Bon et fonctionnel
			Okong ( )		1 Bon fonctionnel 1 abandonné
			Onnyie ( )		Bon et fonctionnel
			yem ( )		2 Bon fonctionnel 1 abandonné
			Zalom ( )		Bon et fonctionnel
			Espace urbain ( )		Bons fonctionnels

*Plan Communal de Développement de Mfou*

	Châteaux	4	Ekali I ( 1 )			
			Ndanko ( 1 )			
			Ngoum ( 1 )			
			Nkolmevah ( 1 )			
	Bornes fontaines	13	Espace urbain ( 3 )			
			Awae IV ( 2 )			
			Ekali I ( 3 )			
			Koumou I ( 1 )			
			Ndanko ( 2 )			
			Nkolmevah ( 2 )			
			Nkolda II( 2 )			
	<b>INFRASTRUCTURES MARCHANDES</b>	Station Tradex	1	Espace Urbain		
		Dépôts de boissons		Espace Urbain		
Officine de pharmacie		1	Espace Urbain			
Marché		1	Espace Urbain			
Hangar de marché		2	Espace Urbain			
Centre commerciale		1	Espace Urbain			
<b>MINPTT</b>	BUREAU DES POSTES	1	Mfou	PUBLIC	Bon non fonctionnel	
<b>SERVICE ADMINISTRATIF</b>	PREFECTURE	1	Mfou	PUBLIC	Un peu dégradé fonctionnelle	
	SOUS-PREFECTURE	1				
	Compagnie de gendarmerie/ Brigade de gendarmerie	1	Mfou	PUBLIC	Un peu dégradé Fonctionnelle	
	Commissariat de sécurité publique	1	Mfou	PUBLIC	Délabré	
	Commissariat spécial	1	Mfou	Public	Délabré	
	DDMINADER	1	Mfou	PUBLIC	Dégradé Fonctionnelle	
	DDMINEPIA	1	Mfou	PUBLIC	Dégradé fonctionnelle	
	<b>DDMINFOF Poste forestier</b>	1	Mfou	Public	BON	
	DDMINEFOP	1	Mfou	PUBLIC	Dégradé fonctionnelle	
	DDMINSEC	1	Mfou	PUBLIC	Dégradé fonctionnelle	
	DDMINPMEESA	1	Mfou	PUBLIC	Dégradé	



*Plan Communal de Développement de Mfou*

					fonctionnelle
	DDMINJEC	1	Mfou	PUBLIC	Dégradé fonctionnelle
	DAJEC	1	Mfou	PUBLIC	Dégradé fonctionnelle
	DDMINEPAT	1	Mfou	Public	BON
	DDMINEE	1	Mfou	PUBLIC	Dégradé fonctionnelle
	DDMINDAF	1	Mfou	PUBLIC	Dégradé fonctionnelle
	MINEPDED	1	Mfou	PUBLIC	Dégradé fonctionnelle
	DDMINEDUB	1	Mfou	PUBLIC	Dégradé fonctionnelle
	CENTRE DEPARTEMENTAL DES IMPOTS	1	Mfou	PUBLIC	Dégradé fonctionnelle
	IAEB	1	Mfou	PUBLIC	Dégradé fonctionnelle
	DAADER	1	Mfou	PUBLIC	Dégradé fonctionnelle
	DDAS Centre social	1	Mfou	PUBLIC	Dégradé fonctionnelle
	DAEPIA	1	Mfou	PUBLIC	Dégradé fonctionnelle
	Sport Et Education Civique	1	Mfou	PUBLIC	Dégradé fonctionnelle
	<b>Mairie de Mfou</b>	2	MFOU	PUBLIC	
	<b>AFFAIRES SOCIALES</b>	1	Mfou	PUBLIC	Dégradé fonctionnelle

*Plan Communal de Développement de Mfou*

**3.5. Principales potentialités et ressources de la Commune ;**

RESSOURCES NATURELLES	LOCALISATION	POTENTIEL	UTILISATEURS/UTILISATIONS	CONTROLEURS	MODE DE GESTION	TENDANCES	PROBLEMES/CONTRAINTES	ACTIONS A ENTREPRENDRE
<b>FORET</b>	Presque tous les villages	<ul style="list-style-type: none"> <li>- Variété d'essences forestières</li> <li>- Sol fertile et disponible</li> <li>- Rréservoir d'espèces animales</li> <li>- Rréservoir ressources phyto génétiques</li> <li>- Ssylvo-agriculture</li> <li>- Eexistence des vastes forêts secondaires riche en PFNL (djansang, okok, cola, plante médicinales, mange sauvage, tricoscypha acuminata.) et PFL (sapilli, ayous, amien, bibunga, bibolo)</li> </ul>	<ul style="list-style-type: none"> <li>- Récolte du bois d'œuvre et des PFNL,</li> <li>- Création des plantations cacaoyères, palmiers à huile et de cultures vivrières,</li> <li>- Pratique de la chasse</li> <li>-Planteurs</li> </ul>	<p>MINFOF</p> <p>MINEPDED</p> <p>MINIMIDT</p> <p>chefs de villages</p> <p>-comités de vigilance locaux</p>	Accès réglementé par le MINFOF	Disparition progressive de certaines espèces forestières	<ul style="list-style-type: none"> <li>- Exploitation anarchique (déforestation)</li> <li>- Complaisance des services techniques,</li> <li>- Complicité des autorités traditionnelles</li> </ul> <p>Dégradation des sols</p>	<ul style="list-style-type: none"> <li>-Réglementation de l'exploitation forestière</li> <li>-Reboisement des espèces en voie de disparition</li> <li>-Création des pépinières forestières villageoises</li> </ul>
<b>EAU</b>	Présence du fleuve MEFOU, les cours d'eau tels le NSOH, OLO'O, ETOA, OSOMVELE, etc.	<ul style="list-style-type: none"> <li>- Pêche artisanale</li> <li>- Carrières de sable des cours d'eau</li> <li>- Culture irriguée D'eau</li> <li>-presence de nombreuses espèces halieutiques (poissons, crevette, crabes etc...)</li> </ul>	<ul style="list-style-type: none"> <li>-extraction du sable</li> <li>- Récolte artisanale des produits halieutiques</li> <li>-Cultures maraichères de contre saison</li> <li>-pisciculture</li> </ul>	Chefs de villages	contrôlé	<p>Forte saisons sèches avec assèchement de certains points d'eau</p> <p>Fortes crues en saison pluvieuse</p> <p>Forte activité de la pêche</p>	- Disparition progressive des produits halieutiques	<ul style="list-style-type: none"> <li>- Sensibilisation des pêcheurs sur l'impact de la disparition des espèces halieutiques,</li> <li>Elaboration d'un plan d'aménagement des bas-fonds</li> </ul>
<b>sols</b>	Dans tous les villages	Disponibilité des terres dans tous les villages Terres de cultures de rentes	<ul style="list-style-type: none"> <li>- Cultures vivrières,</li> <li>- Cultures de rente,</li> <li>- Cultures maraichères,</li> <li>Construction des maisons</li> </ul>	Chefs de villages MINDAF MINDUH	Facile mais sous le contrôle du MINDAF, des autorités administratives compétentes et les Chefs	Baisse de la fertilité des sols	Diminution de la fertilité des sols due aux mauvaises techniques culturales	<ul style="list-style-type: none"> <li>- Formation des agriculteurs sur les techniques culturales modernes,</li> <li>- Promotion de l'agriculture intégrée à l'élevage,</li> <li>Amendement des sols</li> </ul>

*Plan Communal de Développement de Mfou*

<b>CARRIERES</b>	MINKAN Et le fleuve MEFOU	extraction du sable, du gravier et de la latérite	-Construction des maisons -gravillonnage des routes interne	MINIMIDT MINEPDED	Facile mais contrôlé par le MINIMIDT	Ressources insuffisamment exploitées	Faible production des produits de carrières  - Difficultés d'accès dans les zones de carrière, - Insuffisance de moyens financiers, matériels et techniques	- Création et aménagement des voies d'accès, - Aménagement des carrières, Recherche des partenaires financiers et techniques
<b>Sites touristiques</b>	-réserve faunique de MFOU (metet, ekali, dzie fidi)	ECOTOURISME		MINTOUR CHEFS traditionnels Commune CEW	contrôlé	Potentialités très faiblement exploitées	Faible vulgarisation des activités touristiques Enclavements des sites touristiques Inexistence d'infrastructures touristiques	- Création des circuits pour la promotion de l'écotourisme - Rechercher des partenaires financiers et techniques, - Création des voies de desserte, - Création des forêts académiques, - Création des zones de chasse sportive,
<b>ENVIRONNEMENT URBAIN</b>	MFOU VILLE	- Forte demande de consommation des biens et services - Main d'œuvre abondante, jeunes hétérogènes et dynamiques - Diversité des espaces aménageables pour l'urbanisation - Opportunités de création d'emplois	- Construction infrastructures collectives et infrastructures de base -Activités économiques -possibilités d'aménagement d'espaces verts	MINATD  COMMUNE  MINDAF  MINIMIDT  MINCOM	réglementé	Accroissement Accéléré de la population	- Délabrement des infrastructures urbaines - Insalubrité urbaine - Insuffisance de terrains immatriculés et viabilisés - Occupation et extension anarchique de l'espace urbain - Promiscuité - Mauvaise gestion des déchets plastiques - Inexistence d'un plan d'urbanisation - Faible disponibilité des espaces d'utilité publique	- Réhabilitation des infrastructures collectives et infrastructures de base - Construction de nouvelles infrastructures - Création des espaces verts dans la ville de MFOU - Sensibilisation des populations sur le traitement des déchets plastiques - Création des clubs des amis de la nature dans les établissements scolaires - Mise sur pied d'un plan d'urbanisation

# **4. SYNTHÈSE DES RESULTATS DU DIAGNOSTIC**

## 4. SYNTHÈSE DES RESULTATS DES DIAGNOSTICS

### 4.1. Synthèse du DIC

#### 4.1.1. Gestion des ressources humaines

Volet	Forces	Faiblesses
Ressources Humaines	<ul style="list-style-type: none"> <li>• Un ACD et un ACF recrutés avec l'appui du PNDP</li> <li>• Existence des contrats de travail pour le personnel (Cadres, Décisionnaires et Agents de Maîtrise)</li> <li>• Présence d'une comptable matière</li> <li>• Fonctionnalité effective de toutes les commissions technique du conseil municipal</li> </ul>	<ul style="list-style-type: none"> <li>• Faible niveau d'étude pour la majorité du personnel</li> <li>• 47 temporaire avec plus de 02 ans d'ancienneté et un salaire en deçà du Smig ; Absence d'avancement et reclassement ;</li> <li>• Absence de formation des Conseillers en tant que conseillers municipaux ;</li> <li>• Insuffisance de recyclage du personnel communal ;</li> <li>• Ignorance des Conseillers sur les nouveaux textes relatifs à la Décentralisation ;</li> <li>• Absence de formation des Conseillers aux nouvelles techniques en management et en NTIC ;</li> <li>• Absence d'indemnités ou de primes pour la motivation du personnel ;</li> <li>• Irrégularité de la tenue des commissions techniques ;</li> <li>• Insuffisance du matériel de travail dans les services communaux ;</li> </ul>

#### 4.1.2. Gestion des ressources financière

Volet	Forces	Faiblesses
Ressources financières	<ul style="list-style-type: none"> <li>• Ressources naturelles et forestières</li> <li>• Subventions reçues de l'Etat</li> <li>• Existence d'un protocole d'accord entre la mairie et les services de la conservation pour la vente aux enchères des produits fauniques</li> <li>• Existence d'un coffre-fort</li> </ul>	<ul style="list-style-type: none"> <li>• Inactualisation d'un registre de contribuable</li> <li>• Ressources propres peu diversifiées</li> <li>• Produits d'exploitation du domaine et des services communaux non maîtrisés</li> <li>• Absence d'un d'audit à la prise de service</li> </ul>

#### 4.1.3. Gestion du patrimoine communal

Volet	Forces	Faiblesses
Gestion du Patrimoine	<ul style="list-style-type: none"> <li>• Un sommier patrimonial mobilier et immobilier important et diversifié ;</li> </ul>	<ul style="list-style-type: none"> <li>• Personnel insuffisant ;</li> <li>• Absence de réserve foncière ;</li> <li>• Bâtiment vétuste, insuffisant en qualité</li> <li>• Absence d'un inventaire exhaustif du patrimoine</li> <li>• Absence de plan formel d'aménagement</li> <li>• Faible entretien du patrimoine</li> <li>• Absence de titre foncier sur les terres abritant certains bâtiments communaux</li> </ul>

**4.1.4. Gestion des relations**

Volet	Forces	Faiblesses
Gestion des relations	<ul style="list-style-type: none"> <li>Partenariat assez diversifié : PNDP, FEICOM, CVUC, CNPS,</li> <li>Processus de jumelage en cours avec les collectivités territoriales étrangères (Côte d'Ivoire, Turquie)</li> </ul>	<ul style="list-style-type: none"> <li>Absence de jumelage entre les communes locales externes et la Commune de Mfou</li> <li>Absence d'inventaire d'organisation de la société civile ;</li> <li>Absence de sollicitation formelle des services déconcentrés de l'Etat par la Mairie ;             <ul style="list-style-type: none"> <li>Faible relation avec les sectoriels</li> </ul> </li> </ul>

**Axes de renforcements de l'Institution Communale de Mfou**

Axes de renforcement	Action	Activites
RESSOURCES HUMAINES	Dynamisation / renforcement organisationnel et administratif des services communaux	<ul style="list-style-type: none"> <li>Elaboration d'un plan de communication,</li> <li>Elaboration d'un manuel de procédures administratives et comptables ;</li> <li>Organisation des journées d'évaluation du personnel communal ;</li> <li>Contractualisation du personnel non permanent ;</li> <li>Actualiser le plan d'urbanisme ;</li> <li>Renforcement des capacités ou des formations du personnel à travers des stages de recyclage et des séminaires ;</li> <li>Formalisation des rencontres avec les autres acteurs de développement (sectoriels, ONG etc.)</li> <li>.</li> </ul>
	Renforcement de l'action de participation, contrôle et suivi du conseil municipal	<ul style="list-style-type: none"> <li>Amélioration des rapports Conseillers /populations au niveau de la communication ;</li> <li>Organisation des sessions de formations des conseillers municipaux ;</li> <li>Organisation des moments de compte rendu avec les conseillers municipaux ;</li> </ul>
RESSOURCES FINANCIERES	Augmentation des ressources financières propres	<ul style="list-style-type: none"> <li>Actualisation du fichier des contribuables</li> <li>Sensibilisation des contribuables avec l'appui des Conseillers municipaux;</li> <li>Recrutement des percepteurs locaux ;</li> <li>Mise en place et Renforcement de la fonctionnalité du comité de recouvrement ;</li> <li>Montage des projets à soumettre aux PTF</li> </ul>
	Amélioration de la gestion financière communale	<ul style="list-style-type: none"> <li>Maîtrise du recouvrement et affectation au financement des besoins réels de la commune ;</li> <li>Mise en place d'un Système comptable informatisé</li> </ul>
PATRIMOINE COMMUNAL	Mise en place d'une stratégie de gestion et de maintenance du patrimoine communal	<ul style="list-style-type: none"> <li>Elaboration d'un code de procédures de gestion du patrimoine communal (véhicule et logement);</li> <li>Création d'un garage communal ;</li> <li>Entretien régulier des bâtiments communaux.</li> <li>Promotion soutenue des AGR (Activités Génératrices de Revenus) ;</li> </ul>

## *Plan Communal de Développement de Mfou*

GESTION DES RELATIONS	Consolidation et recherche de nouveaux partenariats	<ul style="list-style-type: none"><li>• Implication des élites dans le développement de la Commune ;</li><li>• Intensification de la recherche de nouveaux partenariats, de bailleurs de fonds ;</li><li>• Finalisation de négociation de jumelage avec les Communes identifiées;</li><li>• Mise en place d'un forum de développement économique et social coordonné par la Commune ;</li><li>• Organisation des fora dans les principaux axes communaux pour un contrôle citoyen de l'action communale.</li><li>• Organisation des voyages d'échanges avec d'autres Communes, secteur privé et PTF</li><li>• Montage et soumission des projets en partenariat avec des ONG auprès des bailleurs de fonds ou des institutions financières (banques etc.) ;</li></ul>
-----------------------	---	--

#### 4.2. SYNTHÈSE DES DONNÉES COLLECTÉES SUR LA PETITE ENFANCE

N°	TRANCHE D'ÂGE	BESOINS	SECTEURS	ETAT DES LIEUX DU DIAGNOSTIC				JUSTIFICATION DES ECARTS	ACTEURS EN PLACE	OBJECTIFS GÉNÉRAUX	PRINCIPALES ACTIVITÉS À MENER	RESPONSABLE ET PARTENAIRE D'EXECUTION
				NBRE D'ENFANT TOTAL	NBRE D'ENFANT COUVERT	ECARTS	TAUX DE COUVERTURE					
I	0 - 1	Vaccination	SANTE	2149	2077	72	96.6 %	Intervention du CSI d'ESSAZOC - Réticence des populations	C S I H D M	Assurer une meilleure couverture vaccinale	Faire vacciner tous les enfants	CSI
		Protection contre le paludisme	SANTE	2176	2124	52	97.6 %	- Insuffisance des moustiquaires imprégnées - Irresponsabilité - Ignorance - Absence de visites prénatales	C S I H D M Parents	Réduire la charge palustre chez les enfants (dans la commune)	Faire régulièrement les visites prénatales dans les hôpitaux.	O M S MINSANTE CNLP
		Nutrition	SANTE	2187	2153	34	98.4 %	- Sein maternel Bonne connaissance des parents sur l'alimentation infantile - Ignorance - Pauvreté	M I N A S Parents	Allaiter l'enfant au lait maternel pendant 06 mois et améliorer ainsi la nutrition de l'enfant	Sensibiliser les mamans	O N G U N I C E F M I N A S M I N S A N T E
		Protection contre le VIH /SIDA	SANTE	1852	-	-	-	Absence de statistiques	C S I C N L S	Assurer la protection et la prise des OEV	- Campagne de dépistage gratuite Prise en charge des OEV infectés.	O M S MINSANTE
		Acte de naissance	Administration Territoriale et Décentralisation	2054	1759	295	85.5 %	- Eloignement du centre d'état civil - Vacance du centre d'état civil de Nsimalen - Ignorance des parents sur l'importance de l'établissement des actes de naissance	C E C Mairie	Etablir la citoyenneté à tous les enfants	Sensibilisation	M A I R I E M I N A S O N G
		Vaccination	SANTE	2708	2698	10	99.6 %	-Réticence -Négligence	C S I Mairie Parents	Assurer une meilleure couverture vaccinale	Sensibilisation des parents sur l'importance des P E V	CSI MINSANTE
		Protection contre le	SANTE	2745	2602	143	94.7	Insuffisance des moustiquaires imprégnées	C S I	Assurer une meilleure couverture contre le paludisme	Sensibilisation	O M S MINSANTE CNLP



*Plan Communal de Développement de Mfou*

N°	TRANCHE D'AGE	BESOINS	SECTEURS	ETAT DES LIEUX DU DIAGNOSTIC				JUSTIFICATION DES ECARTS	ACTEURS EN PLACE	OBJECTIFS GENERAUX	PRINCIPALES ACTIVITEES A MENER	RESPONSABLE ET PARTENAIRE D'EXECUTION
				NBRE D'ENFANT TOTAL	NBRE D'ENFANT COUVERT	ECARTS	TAUX DE COUVERTURE					
II	0 - 3	paludisme										
		Nutrition	SANTE	2978	2550	248	85.6 %	Bonne connaissance des parents sur l'alimentation infantile - Pauvreté	I A I B Parents	Assurer à l'enfant une alimentation riche en vitamine variées et équilibrées	Sensibilisation	ONG UNICEF MINAS MINSANTE
		Protection contre le VIH /SIDA	SANTE	2326	-	-	-	Absence de statistiques	C S I CNLS	-----	-----	OMS MINSANTE CNLS
		Acte de naissance	Administration Territoriale et Décentralisation	2972	2876	96	96.7 %	- Vacance du centre d'état civil de Nsimalen - Ignorance des parents - Négligence	C E C MAIRIE	Etablir la citoyenneté à tous	Sensibilisation Etablissement des actes	MAIRIE MINAS ONG
III	0 - 5	Vaccination	SANTE	8551	8391	160	98.1 %	Intervention régulière du CSI d'ESSAZOCK	C S I H D M Parents	Assurer une meilleure couverture vaccinale	Faire vacciner tous les enfants	CSI MINSANTE
		Protection contre le paludisme	SANTE	4196	4183	13	99.6 %	Insuffisance des moustiquaires imprégnées	Parents	Réduire la charge palustre chez les enfants		O M S MINSANTE CNLP
		Nutrition	SANTE	4594	4573	21	99.5 %	- Bonne connaissance des parents sur l'alimentation infantile - Pauvreté	Parents	Nourrir les enfants	Manger Se nourrir	ONG UNICEF MINAS MINSANTE
		Protection contre le VIH /SIDA	SANTE	4398	-	-	-	Absence de statistiques	C S I CNLS			OMS MINSANTE CNLS
		Acte de naissance	Administration Territoriale et Décentralisation	4573	4517	56	98.7 %	- Vacance du centre d'état civil de Nsimalen - Ignorance des parents	C E C MAIRIE	Etablir la citoyenneté à tous les enfants	Sensibilisation	MAIRIE MINAS ONG
		Education préscolaire	Education de Base	4488	4434	54	98.7 %	- Eloignement des écoles maternelles - Inexistence des bâtiments à l'EM dans les villages (Nsimalen., EKOK II,	I A E B Parents	Améliorer l'offre éducative	Envoyer les enfants en âge scolaire à l'école	UNESCO MINEDUB
							Intervention régulière des CSI	C S I	Assurer une	Faire vacciner tous les	CSI	

*Plan Communal de Développement de Mfou*

N°	TRANCHE D'AGE	BESOINS	SECTEURS	ETAT DES LIEUX DU DIAGNOSTIC				JUSTIFICATION DES ECARTS	ACTEURS EN PLACE	OBJECTIFS GENERAUX	PRINCIPALES ACTIVITEES A MENER	RESPONSABLE ET PARTENAIRE D'EXECUTION
				NBRE D'ENFANT TOTAL	NBRE D'ENFANT COUVERT	ECARTS	TAUX DE COUVERTURE					
IV	4 - 5	Vaccination	SANTE	3017	2188	829	72.5 %	existants (ESSAZOCK, EKOK II, OSSOL)	H D M Parents	meilleure couverture vaccinale	enfants	MINSANTE
		Protection contre le paludisme	SANTE	3009	2997	12	99.6 %	Insuffisance des moustiquaires imprégnées	C S I H D M Parents	Réduire la charge palustre chez les enfants	Investissement humain	O M S MINSANTE CNLP
		Nutrition	SANTE	3027	2950	77	97.4 %	Bonne connaissance des parents sur l'alimentation infantile	Parents	Nourrir les enfants	Manger Se nourrir	O N G U N I C E F M I N A S M I N S A N
		Protection contre le VIH /SIDA	SANTE	2540	-	-	-	Absence de statistiques	C S I CNLS	-----	-----	O M S MINSANTE CNLS
		Acte de naissance	Administration Territoriale et Décentralisation	3070	2970	100	96.7 %	- Vacance du centre d'état civil de Nsimalen - Ignorance des parents	C E C MAIRIE	Etablir la citoyenneté à tous les enfants	Sensibilisation	MAIRIE MINAS ONG
		Education préscolaire	Education de Base	2610	2570	40	98.4 %	- Eloignement des écoles maternelles - Inexistence des bâtiments à l'EM dans les villages (Nsimalen., EKOK II )	I A I B Parents	Améliorer l'offre préscolaire dans le village.	Création et Construction des écoles maternelles dans les villages.	UNESCO MINEDUB
V	6 -14	Acte de naissance	Administration Territoriale et Décentralisation	6106	5022	1084	82.2 %	Contraintes /condition d'admissibilité à l'école	C E C MAIRIE Parent	Etablir la citoyenneté des enfants et améliorer les conditions de scolarisation	Sensibilisation	MAIRIE MINAS ONG
		Protection contre le paludisme	SANTE	6133	5105	10228	83.2 %	Insuffisance des moustiquaires imprégnées - Négligence -Mauvais entretien	C S I H D M Parents	Réduire la charge palustre chez les enfants	- Distribuer les imprégnées -Investissement humain aux abords de la maison	O M S MINSANTE CNLP
		Education Scolaire	Education de Base	5798	5761	37	99.3 %	Présence de deux écoles primaires publiques et une privée	I A I B Parents	Améliorer l'offre d'éducation scolaire	Envoyer les enfants en âge scolaire à l'école	UNESCO MINEDUB
		Protection contre le VIH /SIDA	SANTE	6033	-	-	-	Absence de statistiques	MINAS CSI HDM	Assurer la protection et la prise des OEV	Campagne de dépistage gratuite Prise en charge des OEV infectés.	O M S MINSANTE CNLS

*Plan Communal de Développement de Mfou*

N°	TRANCHE D'AGE	BESOINS	SECTEURS	ETAT DES LIEUX DU DIAGNOSTIC				JUSTIFICATION DES ECARTS	ACTEURS EN PLACE	OBJECTIFS GENERAUX	PRINCIPALES ACTIVITES A MENER	RESPONSABLE ET PARTENAIRE D'EXECUTION
				NBRE D'ENFANT TOTAL	NBRE D'ENFANT COUVERT	ECARTS	TAUX DE COUVERTURE					
		Eau Hygiène et Assainissement	Eau et Energie	5938	5455	483	91.8 %	- Eloignement des points d'eau potable - Insuffisance de latrines - Présence des mares d'eau à proximité de la maison	- Population - MAIRIE	Créer un environnement social et salubre avec les infrastructures fiables	- Nettoyer les alentours des maisons  - Observer des règles d'hygiène	MINVILLIE MIN EAU /ENERGIE MAIRIE CAMWATER AES SONEL
			Environnement Protection de la Nature/eau et énergie	5668	5 075	593	89.5 %	Insuffisance de latrines	Population - MAIRIE	Créer un environnement social et salubre	- Nettoyer les alentours des maisons  - Observer des règles d'hygiène	MIN ENVIRO MAIRIE
VI	0-14	Acte de naissance	Administration Territoriale et Décentralisation	8667	8273	394	95.4 %	Contraintes /condition d'admissibilité à l'école	C E C MAIRIE Parent	Etablir la citoyenneté des enfants et améliorer les conditions de scolarisation	Sensibilisation	MAIRIE MINAS ONG
		Protection contre le paludisme	SANTE	9368	9208	180	98.2 %	Insuffisance des moustiquaires imprégnées - Négligence -Mauvais entretien	C S I H D M Parents	Réduire la charge palustre chez les enfants	- Distribuer les imprégnées -Investissement humain aux abords de la maison	O M S MINSANTE CNLP
		Education Scolaire	Education de Base	9332	9127	205	97. %	Présence de deux écoles primaires publiques et une privée	I A I B Parents	Améliorer l'offre d'éducation scolaire	Envoyer les enfants en âge scolaire à l'école	UNESCO MINEDUB
		Protection contre le VIH /SIDA	SANTE	8282	-	-	-	Absence de statistiques	- MINAS CSI HDM	Assurer la protection et la prise des OEV	Campagne de dépistage gratuite Prise en charge des OEV infectés	OMS MINSANTE CNLS
		Eau Hygiène et Assainissement	Eau et Energie	8845	8744	101	98.8 %	- Eloignement des points d'eau potable - Insuffisance de latrines - Présence des mares d'eau à proximité de la maison	- Population - MAIRIE	Créer un environnement social et salubre avec les infrastructures fiables	- Nettoyer les alentours des maisons  - Observer des règles d'hygiène	MINVILLIE MIN EAU /ENERGIE MAIRIE CAMWATER AES SONEL
			Environnement Protection de la Nature	8812	77 54	1058	87.9 %	Insuffisance de latrines	Population - MAIRIE	Créer un environnement social sain et salubre	- Nettoyer les alentours des maisons  - Observer des règles d'hygiène	MINVILLIE MIN EAU /ENERGIE MAIRIE CAMWATER AES SONEL

#### 4.3. SYNTHÈSE DES DONNÉES SUR LES CHANGEMENTS CLIMATIQUES

SECTEUR	TENDANCES DES CHANGEMENTS CLIMATIQUES	EFFETS BIOPHYSIQUES	EFFETS SOCIO-ÉCONOMIQUES	NIVEAU DE RISQUE	POTENTIEL LOCAL POUR RÉSOUDRE/CAPACITÉ D'ADAPTATION	SOLUTIONS ENVISAGÉES
<b>Agriculture</b>	<ul style="list-style-type: none"> <li>• Température en hausse : saison sèche</li> <li>• Vent violent</li> <li>• Pluies torrentielles</li> </ul>	<ul style="list-style-type: none"> <li>• Développement des maladies sur les plantes et cabosses de cacao</li> <li>• Déracinement des plantes</li> <li>• Destruction des cultures</li> <li>• Assèchement des plantes</li> <li>• Perturbation du calendrier agricole</li> <li>• Pourriture des cultures</li> </ul>	<ul style="list-style-type: none"> <li>• Faible production agricole</li> <li>• Faibles revenus des agriculteurs</li> <li>• Pauvreté</li> <li>• Famine</li> </ul>	Elevé	Faible (utilisation des produits phytosanitaires par certaines personnes)	<ul style="list-style-type: none"> <li>• Appui à l'acquisition des produits phytosanitaires, des intrants agricoles et semences améliorées</li> <li>• Formation dans les techniques culturales modernes</li> </ul>
<b>Élevage</b>	<ul style="list-style-type: none"> <li>• Forte saison sèche</li> <li>• Température : hausse</li> <li>• Pluviométrie : baisse</li> </ul>	<ul style="list-style-type: none"> <li>• Apparition de plusieurs épidémies</li> <li>• Disparition du pâturage</li> <li>• Tarissement des points d'eau</li> <li>• Difficulté d'abreuvement</li> </ul>	<ul style="list-style-type: none"> <li>• Mort des bêtes</li> <li>• Diminution progressive du cheptel</li> <li>• Pénurie des bêtes</li> <li>• Découragement des populations</li> <li>• Pauvreté</li> </ul>	Elevé	Faible (utilisation de la pharmacopée traditionnelle pour soigner les bêtes)	<ul style="list-style-type: none"> <li>• Assistance permanente des services vétérinaires</li> <li>• Formation des éleveurs</li> <li>• Facilitation de l'accès aux vaccins</li> </ul>
<b>Forêt-faune</b>	<ul style="list-style-type: none"> <li>• Forte saison de pluie vent violent</li> <li>• Température : baisse</li> </ul>	<ul style="list-style-type: none"> <li>• Destruction des arbres</li> <li>• Disparition de certaines essences forestières</li> <li>• Disparition de la faune</li> <li>• Encombrement des routes</li> </ul>	<ul style="list-style-type: none"> <li>• Diminution du potentiel forestier</li> <li>• Diminution du potentiel faunique</li> <li>• Difficulté de déplacement</li> </ul>	Moyen	Faible	<ul style="list-style-type: none"> <li>• Création d'une réserve faunique au niveau communal</li> <li>• Création d'une pépinière forestière</li> <li>• Reboisement</li> </ul>

*Plan Communal de Développement de Mfou*

SECTEUR	TENDANCES DES CHANGEMENTS CLIMATIQUES	EFFETS BIOPHYSIQUES	EFFETS SOCIO-ÉCONOMIQUES	NIVEAU DE RISQUE	POTENTIEL LOCAL POUR RÉSOUDRE/CAPACITÉ D'ADAPTATION	SOLUTIONS ENVISAGÉES
						<ul style="list-style-type: none"> <li>Abattage des arbres en bordure route</li> </ul>
<b>Eau et assainissement</b>	<ul style="list-style-type: none"> <li>Prolongement de la saison sèche</li> <li>température : hausse</li> <li>pluviométrie : baisse</li> </ul>	<ul style="list-style-type: none"> <li>Eau trouble, présence de plusieurs particules dans l'eau</li> <li>Tarissement des sources</li> </ul>	<ul style="list-style-type: none"> <li>Consommation des eaux douteuses</li> <li>Maladies hydriques</li> <li></li> </ul>	Élevé	Faible	Construction des forages
<b>Santé</b>	<ul style="list-style-type: none"> <li>Étalage des pluies tout au long de l'année</li> <li>forte saison pluvieuse</li> <li>température : baisse</li> </ul>	<ul style="list-style-type: none"> <li>Présence des épidémies</li> <li>Présence des maladies hydriques</li> <li>Prolifération des maladies tropicales</li> </ul>	<ul style="list-style-type: none"> <li>Dépense élevée pour la santé</li> <li>Appauvrissement des populations</li> <li>Baisse de la main d'œuvre agricole</li> <li>Ralentissement des activités</li> </ul>	Elevé	Faible	Organisation des vastes campagnes de vaccination  distribution des moustiquaires imprégnées  organisation des campagnes de consultation gratuite
<b>Mines</b>	<ul style="list-style-type: none"> <li>Pluviométrie : hausse</li> <li>température baisse</li> <li>vents violents</li> </ul>	<ul style="list-style-type: none"> <li>Enclavement des pistes menant au gisement de sables</li> <li>Inondation des rivières</li> <li>Augmentation des courants d'eau</li> </ul>	<ul style="list-style-type: none"> <li>Exploitation pénible du sable</li> <li>Risque permanent d'accident</li> <li>Baisse de l'activité et du rendement</li> </ul>	Moyen	Faible	Création des carrières de sable  Aménagement et entretien régulier voies d'accès aux gisements  Octroi du matériel moderne pour l'extraction du sable
<b>Développement</b>	<ul style="list-style-type: none"> <li>vents violents</li> <li>pluie torrentielle</li> </ul>	<ul style="list-style-type: none"> <li>Destruction de l'habitat</li> <li>Précarité de l'habitat</li> </ul>	<ul style="list-style-type: none"> <li>Dépenses imprévues</li> <li>Risque permanent de</li> </ul>	Moyen	Moyen (construction des maisons en matériaux	Promotion des matériaux de construction pour la

*Plan Communal de Développement de Mfou*

SECTEUR	TENDANCES DES CHANGEMENTS CLIMATIQUES	EFFETS BIOPHYSIQUES	EFFETS SOCIO-ÉCONOMIQUES	NIVEAU DE RISQUE	POTENTIEL LOCAL POUR RÉSOUDRE/CAPACITÉ D'ADAPTATION	SOLUTIONS ENVISAGÉES
<b>urbain</b>	<ul style="list-style-type: none"> <li>• température Baisse</li> </ul>	<ul style="list-style-type: none"> <li>• Erosion</li> </ul>	sinistre <ul style="list-style-type: none"> <li>• Présence des personnes sans abris</li> <li>• Destruction des biens</li> </ul>		définitifs par certaines personnes)	construction en matériaux définitif
<b>Travaux publics</b>	<ul style="list-style-type: none"> <li>• Pluviométrie : hausse</li> <li>• Température : basse</li> <li>• Vents violents</li> </ul>	<ul style="list-style-type: none"> <li>• Érosion des routes</li> <li>• Dégradation des ouvrages de franchissement</li> <li>• Présence des bourbiers et de nombreuses mares d'eau</li> </ul>	<ul style="list-style-type: none"> <li>• Cout élevé du transport</li> <li>• Indisponibilité des moyens de transport</li> <li>• Impraticabilité des routes</li> <li>• Risque élevé d'accidents</li> </ul>	Élevé	Faible (cantonnage périodique des routes)	Gravillonnage et bitumage des routes

**4.4. PRINCIPAUX PROBLEMES ET BESOINS IDENTIFIES ET CONSOLIDES PAR SECTEUR  
SECTEUR 1 : AGRICULTURE ET DEVELOPPEMENT RURAL**

PROBLEMES	VILLAGES CONCERNES	CAUSES	EFFETS	BESOINS IDENTIFIES
Difficulté d'accès à une agriculture compétitive	Tous les villages	<ul style="list-style-type: none"> <li>• Eloignement des bassins de production</li> <li>• Enclavement des bassins de production</li> <li>• Mauvais état des pistes agricoles</li> <li>• maladies et attaques des plantes (pourriture brune, capsid,)</li> <li>• existence des ravageurs de plante (aulacodes)</li> <li>• faible utilisation des produits phytosanitaires</li> <li>• faible utilisation des semences améliorées</li> <li>• inexistence des ventes groupées</li> <li>• utilisation de l'outillage rudimentaire</li> <li>• insuffisance de moyen financiers</li> <li>• difficulté d'accès aux intrants agricoles</li> </ul>	<ul style="list-style-type: none"> <li>• Faible rendement agricole</li> <li>• Difficulté d'écoulement des produits agricoles</li> <li>• faible productivité agricole</li> <li>• pénibilité et longueur du travail</li> <li>• mévente des produits</li> <li>• baisse du revenu des familles</li> <li>• destruction des semis</li> </ul>	<ul style="list-style-type: none"> <li>• formation des populations sur les nouvelles techniques culturale</li> <li>• facilité l'accès aux intrants agricole</li> <li>• organisation des agriculteurs en coopératives</li> <li>• regroupement des agriculteurs par filière agricole</li> <li>• recherche des partenaires pour le financement des activités agricoles</li> <li>• subvention des activités agricole par l'Etat</li> <li>• organisation des ventes groupées</li> <li>• construction des postes agricole</li> <li>• dotation du matériel agricole aux producteurs (houes, machettes, porte tout, pulvérisateurs, atomiseurs)</li> <li>• dotation des semences améliorées</li> <li>• fourniture des fongicides</li> <li>• pratique de la jachère</li> <li>• dotation du matériel roulant aux AVZ de la commune</li> <li>• Recherche de s débauchées ;</li> </ul>
	Okong,	<ul style="list-style-type: none"> <li>• Destruction des plantes par les vents violents</li> <li>• Perturbations du calendrier agricole</li> </ul>		<ul style="list-style-type: none"> <li>• mise sur pied d'une pépinière de 10000 plants de cacao améliorés</li> </ul>
	Nkolnguet	<ul style="list-style-type: none"> <li>• Faible rotation des cultures</li> <li>• mauvais état des routes</li> <li>• faible organisation des agriculteurs</li> </ul>		<ul style="list-style-type: none"> <li>• Sensibilisation des populations sur les méfaits des ventes illicites et abusives des terres cultivables</li> </ul>
	Okong, Nkolmefou I,			<ul style="list-style-type: none"> <li>• Mise sur pied d'une unité de transformation de manioc</li> </ul>
	Mendongl, Ngoantet, Endoum, Abembe II			<ul style="list-style-type: none"> <li>• Réhabilitation/aménagement des pistes agricoles</li> </ul>

*Plan Communal de Développement de Mfou*

	Okong, Nkolmefou I, Nkolmevah			<ul style="list-style-type: none"> <li>• mise sur pied d'une pépinière de 10000 plants de palmier à huile</li> <li>• Mise sur pied d'un champ semencier de manioc communautaire</li> <li>• Mise sur d'un parc à bois</li> </ul>
	Mfou Village, Mendong I, Abang, Mendong II, Nkolnguet, Nkolmefou I	<ul style="list-style-type: none"> <li>• inexistence d'agent vulgarisateur zone</li> </ul>		<ul style="list-style-type: none"> <li>• Construction d'un magasin de stockage communautaire</li> </ul>
	Mfou - Village, Mendong II, Nkolnguet			<ul style="list-style-type: none"> <li>• Construction d'un économat villageois agropastoral</li> </ul>
	Obout, Nsimalen, Zalom, Adoum			<ul style="list-style-type: none"> <li>• Affectation d'un AVZ</li> </ul>
	Obout, Nsimalen, Ngoum, Yem, Awae I, Nkolnsoh, Ndanko, Ekok II, Mekomba, Beguele, Nzie Fidi, Nkolnda I, Nkolnsalah,			<ul style="list-style-type: none"> <li>• Acquisition du matériel agricole moderne</li> </ul>
	Awae,			<ul style="list-style-type: none"> <li>• Ouverture d'une piste agricole</li> </ul>
Difficulté d'accès à une agriculture de subsistance	Odza,	<ul style="list-style-type: none"> <li>• Avancée de la ville</li> </ul>	<ul style="list-style-type: none"> <li>• Inexistence des espaces pour l'agriculture</li> </ul>	<ul style="list-style-type: none"> <li>• Pas de besoins dans le SECTEUR agricole</li> </ul>

**SECTEUR 2 : ELEVAGE, PECHE, ET INDUSTRIES ANIMALES**

PROBLEMES	VILLAGES CONCERNES	CAUSES	EFFETS	BESOINS IDENTIFIES
Difficulté d'accès à un élevage moderne et		<ul style="list-style-type: none"> <li>• Insuffisance, de moyen financier</li> <li>• Vol du bétail,</li> <li>• Difficulté d'accès aux races améliorées</li> <li>• Inexistence des enclos</li> <li>• Divagation des bêtes</li> <li>• Tarissement des cours d'eau</li> </ul>	<ul style="list-style-type: none"> <li>• Baisse des revenus des familles</li> <li>• Découragement des éleveurs</li> <li>• Existence des conflits agropastoraux</li> <li>• vieillissement des étangs piscicoles</li> </ul>	<ul style="list-style-type: none"> <li>• Aménagement des étangs piscicoles</li> <li>• Construction des enclos</li> <li>• Mise sur pied d'une unité de production de poulet et des porcins</li> <li>• Formation des éleveurs sur les techniques d'élevage moderne (apiculture, pisciculture, aulacodiculture, aviculture)</li> </ul>



*Plan Communal de Développement de Mfou*

rentable	Tous les villages	<ul style="list-style-type: none"> <li>• Faible encadrement des éleveurs</li> <li>• Faible pratique de l'élevage</li> <li>• Inexistence des marchés du bétail</li> <li>• inexistence de centres zootechniques et halieutiques</li> <li>• ignorance des nouvelles techniques d'élevages</li> <li>• faible regroupement des pisciculteurs</li> <li>• présence de plusieurs épidémies accrues en saison sèche</li> </ul>	<ul style="list-style-type: none"> <li>• Faible productivité halieutique et animale</li> <li>• Découragement des populations</li> </ul>	<ul style="list-style-type: none"> <li>• Assainissement des étangs piscicoles</li> <li>• Appui financier aux projets d'élevage</li> <li>• Mise sur pied d'un centre zootechnique au sein de la commune</li> <li>• Création d'un centre d'alevinage au niveau communal</li> <li>• réhabilitation de la coopérative des pisciculteurs existantes « CPMA » coopérative des pisciculteurs et éleveurs de la Mefou et Afamba</li> <li>• mise sur pied d'un économat pastoral communautaire</li> <li>• mise sur pied d'un système de promotion de la volaille traditionnel</li> <li>• mise sur pied d'une unité de production de poussin de un jour</li> <li>• mise sur pied d'une unité de production de porcin</li> </ul>
	Odza, Ekali III,			<ul style="list-style-type: none"> <li>• Mise sur pied d'une coopérative d'éleveurs</li> <li>• Mise sur pied d'un centre vaccinogène</li> </ul>
	Nkolmefou I, Essazock,			<ul style="list-style-type: none"> <li>• Construction d'une mini chambre froide communautaire pour la conservation des produits de l'élevage</li> </ul>

**SECTEUR 3 : SANTE PUBLIQUE**

PROBLEMES	VILLAGES CONCERNES	CAUSES	EFFETS	BESOINS IDENTIFIES
	Assok, Abembel, Okong, Louml, Nkolbisson, Assombo, Ekokol, Akok, Mfou Village, Obout,	<ul style="list-style-type: none"> <li>• Inexistence d'un csi</li> <li>• Eloignement des centres de santé</li> <li>• Faible qualification du personnel soignent</li> <li>• Difficulté d'accès aux médicaments de qualité</li> </ul>	<ul style="list-style-type: none"> <li>• Prolifération des maladies</li> <li>• Automédication des populations</li> <li>• Diminution de l'espérance de vie des populations</li> <li>• Existence des maladies de carence</li> </ul>	<ul style="list-style-type: none"> <li>• Etude de faisabilité en vue de la construction d'un CSI dans/près du village</li> <li>• Affectation du personnel soignant au CSI de Nkilzock, Nkolmevah, Mendong II,</li> <li>• Réhabilitation des bâtiments du</li> </ul>

*Plan Communal de Développement de Mfou*

Difficulté d'accès aux soins de santé de qualité	Mendong I, Abang, Nkolnguét, Abembe II, Kamba I,	<ul style="list-style-type: none"> <li>• Inexistence d'une pharmacie</li> <li>• Faible sensibilisation sur la nutrition infantile</li> <li>• Difficulté d'accès à des moustiquaires imprégnées</li> <li>• Insuffisance des points d'eau</li> <li>• inexistence de structure d'encadrement et de prise en charge des personnes atteintes du VIH/SIDA</li> <li>• insuffisance d'équipement dans les centres de santé</li> <li>• difficulté d'approvisionnement des populations en médicaments essentiels</li> <li>• inexistence des campagnes de dépistage volontaire du VIH</li> <li>• Ignorance des règles d'hygiène alimentaire ;</li> </ul>	<ul style="list-style-type: none"> <li>• Prolifération des maladies tropicales</li> <li>• faible suivi médical des personnes âgées ;</li> <li>• mortalité sénile et infantile élevée ;</li> <li>• présence des médicaments non contrôlés</li> <li>• faible prise en charge des OEV</li> <li>• Faible connaissance du statut sérologique des populations</li> </ul>	CSI de Nkolmevah
	Okong, Adoum, Nkolmevah Odza, Obout, Nsimalen,			<ul style="list-style-type: none"> <li>• Vulgarisation des campagnes sanitaires en vue d'une prise en charge de la petite enfance</li> <li>• Réhabilitation du château d'eau du CSI de Mendong II</li> <li>• Acquisition d'un groupe électrogène au CSI de Mendong II</li> <li>• Organisation des campagnes de distribution des moustiquaires imprégnées</li> <li>• Prise en charge de personnes vivant avec le VIH /SIDA.</li> <li>• Mise sur pied des comités de lutte contre le SIDA</li> <li>• Sensibilisation des populations sur les méfaits des médicaments de la rue</li> </ul>
	Abang,			<ul style="list-style-type: none"> <li>• Construction d'une pharmacie au CSI de NKOLMEVAH</li> <li>• Etude de faisabilité en vue de la mise sur pied d'une pharmacie communautaire</li> </ul>
	tous les CSI de la commune			<ul style="list-style-type: none"> <li>• Mise sur pied d'une UPEC au niveau communal</li> <li>• Approvisionnement en médicament dans tous les CSI de l'arrondissement</li> <li>• Acquisition d'un équipement adéquat dans les CSI</li> <li>• Amélioration du plateau technique dans les CSI</li> </ul>

*Plan Communal de Développement de Mfou*

**SECTEUR 4: TRAVAUX PUBLICS**

PROBLEMES	VILLAGES CONCERNEES	CAUSES	EFFETS	BESOINS IDENTIFIES	
Mauvais état du réseau routier	Loum I, Assombo, Messeng, Loum II, Abembe, Okong, Ekokol I, Nkolbisson, Akokok I Assok, Akok, Mfou - Village, Obout, Mendongl, Abang, Nsimalen, , Mfida, Ekali III, Nkonsalah , Nkolnsoh, Mekoe Ekok II, Ngoum Yem, Ndanko, Mekomba, Beguele , Nkolnda I, Ngoantet, Kamba I ; Awae II zalom, Ndzie Fidi, Metet, Endoum, Awae III, Vian, Essabah, Epkak, Abembe II	<ul style="list-style-type: none"> <li>• Faible entretien de la route</li> <li>• Faible initiative de la commune et des populations</li> <li>• Inexistence d'un comité d'entretien des routes locale</li> <li>• Mauvaise canalisation des eaux de ruissellement</li> <li>• Mauvais état des ponts et buses</li> <li>• Rareté des travaux de cantonnage</li> <li>• Inexistence de barrière de pluies</li> <li>• Impraticabilité des routes en saison pluvieuse</li> </ul>	<ul style="list-style-type: none"> <li>• Difficulté de circulation des biens et des personnes</li> <li>• Faible mobilité des populations</li> <li>• Ralentissement de l'économie locale</li> <li>• Accident de la circulation</li> <li>• Rétrécissement de la route</li> <li>• Enclavement de la localité</li> <li>• Difficulté d'écoulement des produits agricole</li> <li>• Exode rural</li> <li>• Fluctuation du cout du transport en saison pluvieuse</li> <li>• Cout élevé du transport</li> </ul>	<ul style="list-style-type: none"> <li>• Etude de faisabilité en vue du ré profilage de la route</li> <li>• Mise sur pied d'un comité d'entretien des routes au niveau locale</li> <li>• Aménagement des pistes agricole</li> <li>• Réhabilitation des ponts</li> <li>• Reprofilage de la route de Ma'an-Aha-Mvondo sur 2,2 km, limite Ewondo-limite Mvog Owondzouli-limite Mvog Zang</li> <li>• Aménagement du tronçon (Mfou-Omvan : 15000m, Zalom-Essaba : 4000m, ...)</li> <li>- Etude de faisabilité en vue du reprofilage de la route (Ndanko....) ;</li> <li>• Aménagement des axes routiers : carrefour Nkolnda I-mfou (14000m/Elig Nba-Mvoe de contournement : 6000m/carrefour Obama-Mfou par Nkol oveng 10000m</li> <li>- Réhabilitation du réseau routier (Mfou –Akoumbou 15000m) ; mise en place d'un comité de gestion de la route</li> </ul>	
					<ul style="list-style-type: none"> <li>• Gravillonnage des pistes internes d'Odza</li> </ul>
		Mendongl, Loum I			<ul style="list-style-type: none"> <li>• Curage et refection des buses</li> </ul>
		Nsimalen,			<ul style="list-style-type: none"> <li>• Gravillonnage de la route</li> </ul>

*Plan Communal de Développement de Mfou*

				nsimalen –ahala 12km
	Ekali	<ul style="list-style-type: none"> <li>• Inexistence des panneaux de signalisation</li> </ul>	•	<ul style="list-style-type: none"> <li>• Installation des panneaux de signalisation</li> </ul>

**SECTEUR 5: EDUCATION DE BASE**

PROBLEMES	VILLAGES CONCERNES	CAUSES	EFFETS	BESOINS IDENTIFIES
Difficulté d'accès a une éducation de base qualité	Assok, Louml, Nkolbisson, Messeng, Akok, Nsimalen, Ekali I, , Mfida,Ekokoll, Ekokol, Mfou Village, Abembel, Loum II, Assombo, Loum I, Awae III, Nkassomo Ngoum, Yem, Kamba I, Awae II, Adoum ,Ekok II, Nkolnsoh, Ndanko, Mekomba, Zalom, Beguele, Ekali II Ndzie -Fidi, Nkonda I, Metet, Endoum, Nkonsalah	<ul style="list-style-type: none"> <li>• Insuffisance du personnel enseignant qualifié a l'ep</li> <li>• Inexistence d'une école primaire</li> <li>• Insuffisance de salles de classes</li> <li>• Inexistence d'une école maternelle</li> <li>• Insuffisance du matériel didactique</li> <li>• Insuffisance de table banc</li> <li>• Sous équipement des écoles primaires et maternelles</li> <li>• Absence des aires de jeux</li> <li>• Cout élevé de la scolarité dans les établissements privé</li> <li>• mauvais état du point d'eau (Ekali II, EP d' Endoum,..)</li> </ul>	<ul style="list-style-type: none"> <li>• Exode rural</li> <li>• Déperdition scolaire</li> <li>• Mauvais suivi des élèves</li> <li>• Faible taux de réussite</li> <li>• Retard scolaire</li> <li>• Jumelage des salles de classes</li> </ul>	<ul style="list-style-type: none"> <li>• Construction d'un bloc administratif</li> <li>• Plaidoyer pour la création d'une école maternelle</li> <li>• Affectation du personnel enseignant</li> <li>• Construction d'un bloc latrine</li> <li>• Acquisition du matériel didactique</li> <li>• Acquisition des tables bancs supplémentaire dans les tous les établissements publics de la circonscription communale</li> <li>• Création des aires de jeux</li> <li>• Aménagement des aires de jeux</li> <li>• Réhabilitation des points d'eau(Ekali,Endoum)</li> </ul>
	Nkolbisson,Ekok I, Mendongl, Abang, Mfou Village, Obout, Odza, Koumou II, Lobe, Mehandan II, Mehandan III, Nkolassi, Akoumbou, Bibie , Ossol, Ekid Mekoe, Nkilzok I, Nkilzock li, Zalom, Minkan	<ul style="list-style-type: none"> <li>• Eloignement des établissements scolaires fréquentés</li> </ul>		<ul style="list-style-type: none"> <li>• Plaidoyer pour la Construction d'une école maternelle et primaire public dans le village</li> </ul>

## *Plan Communal de Développement de Mfou*

	Okok, Nsimalen, Ekali III, Nkassomo	<ul style="list-style-type: none"> <li>• Inexistence des bâtiments pour l'école maternelle</li> </ul>		<ul style="list-style-type: none"> <li>• Construction de 02 blocs de 02 salles de classes à l'EM</li> <li>• Construction d'un forage à l'EP de Nkassomo,</li> </ul>
	Okong,	<ul style="list-style-type: none"> <li>• Non fonctionnalité de l'école maternelle</li> <li>• Inexistence d'un point d'eau à l'EP Nkolmevah</li> </ul>		
	Nsimalen, Ekali III, Mfida, Awae III	<ul style="list-style-type: none"> <li>• Insuffisance de salles de classes</li> </ul>		<ul style="list-style-type: none"> <li>• Construction d'un bloc de 03 salles de classes à L'EP</li> </ul>
	Toutes les écoles de la commune	<ul style="list-style-type: none"> <li>• Difficulté d'accès à l'outil informatique</li> </ul>	<ul style="list-style-type: none"> <li>• Faible maîtrise de l'outil informatique par les apprenants</li> </ul>	<ul style="list-style-type: none"> <li>• Mise en place en d'une salle informatique dans toutes les écoles</li> </ul>

### **SECTEUR 6 : ARTS ET CULTURE**

Difficulté d'accès à la culture local	Tous les villages	<ul style="list-style-type: none"> <li>• Inexistence d'un patrimoine culturel</li> <li>• Inexistence d'une case communautaire</li> <li>• Influence du modernisme</li> <li>• Faible transmission des valeurs culturelles aux jeunes</li> <li>• Faible appui du MINCULT à l'organisation des cérémonies culturelles villageoise</li> <li>• Inexistence d'un calendrier culturel</li> </ul>	<ul style="list-style-type: none"> <li>• Disparition progressive de la culture locale</li> <li>• Acculturation des jeunes</li> <li>• Faible vulgarisation des cérémonies culturelles</li> </ul>	<ul style="list-style-type: none"> <li>• Construction d'un foyer culturel</li> <li>• Organisation/sponsorisation des festivals culturels</li> <li>• Organisation des séances d'initiation des jeunes</li> <li>• Mise sur pied d'un comité de transmission de la culture</li> <li>• Organisation des séances d'initiation des jeunes à la culture locale</li> <li>• Mise sur d'un calendrier culturel</li> <li>• Création d'un espace de diffusion culturelle</li> </ul>
---------------------------------------	-------------------	--	---	---

*Plan Communal de Développement de Mfou*

**SECTEUR 7 : PROMOTION DE LA FEMME ET DE LA FAMILLE**

PROBLEMES	VILLAGES CONCERNES	CAUSES	EFFETS	BESOINS IDENTIFIES
Difficulté d'épanouissement de la femme et de la famille	Tous les villages	<ul style="list-style-type: none"> <li>• Faible formation des femmes sur les AGR</li> <li>• Faible promotion des activités des femmes</li> <li>• Faible encadrement des femmes et de la famille</li> <li>• Faible organisation des femmes</li> <li>• Ignorance des droits des femmes</li> <li>• faible considération du genre féminin</li> <li>• absence des causeries éducatives</li> </ul>	<ul style="list-style-type: none"> <li>• Faible participation des femmes à l'économie locale</li> <li>• Difficulté d'établissement des actes d'état civil (actes de naissance et de mariage)</li> <li>• Prépondérance des unions libres</li> <li>• Insécurité des femmes</li> <li>• Marginalisation de la femme</li> <li>• Conflits conjugaux</li> <li>• Marginalisation de la femme</li> <li>• Emancipation précoce de la jeune fille</li> <li>• Existence des grossesses indésirées</li> </ul>	<ul style="list-style-type: none"> <li>• Organisation des séminaires de formation des femmes sur les AGR</li> <li>• Création des associations des femmes</li> <li>• Mise sur pied d'un centre d'écoute des femmes</li> <li>• Appui financier et matériel aux associations des femmes</li> <li>• Vulgarisation des politiques de prise en charge des femmes et des filles</li> </ul>
	Ekoko II, Akok, Mfou Village, Mfida, Ngoantet, Adoum, Nkolnsoh, Ekok II, Zalom, Beguile, Nkolnda, Endoum	<ul style="list-style-type: none"> <li>• Inexistence d'un centre d'état civil</li> </ul>		<ul style="list-style-type: none"> <li>• Plaidoyer pour la création d'un centre d'état civil</li> <li>• Organisation des mariages collectifs</li> </ul>
	Abang	•		<ul style="list-style-type: none"> <li>• Mise sur pied d'un centre multifonctionnel de formation de la femme et de la jeune fille mère</li> </ul>
	Mfida			<ul style="list-style-type: none"> <li>• Organisation des causeries éducatives</li> </ul>
	Awae III			<ul style="list-style-type: none"> <li>• Organisation des campagnes de vulgarisation des projets et programmes du MINPROFF en faveur de la femme et de jeunes fille</li> </ul>

*Plan Communal de Développement de Mfou*

**SECTEUR 8 : AFFAIRES SOCIALES**

PROBLEMES	VILLAGES CONCERNES	CAUSES	EFFETS	BESOINS IDENTIFIES
Difficulté d'épanouissement des personnes vulnérables	Tous les villages	<ul style="list-style-type: none"> <li>• Inexistence des associations des personnes vulnérables au niveau locale</li> <li>• Inexistence d'un fichier des personnes vulnérables</li> </ul>	<ul style="list-style-type: none"> <li>• Faible prise en charge des personnes vulnérables</li> <li>• Difficulté d'insertion des personnes vulnérables</li> <li>• Difficulté d'accès à l'aide</li> <li>• Marginalisation des personnes vulnérables</li> <li>• Difficulté d'accès à l'encadrement social des personnes vulnérables;</li> <li>• Abandon des OEV à eux mêmes</li> </ul>	<ul style="list-style-type: none"> <li>• Recensement des personnes vulnérables</li> <li>• Mise sur pied d'une association des personnes vulnérable au niveau local</li> <li>• Mise sur pied d'un centre d'accueil des personnes vulnérables</li> <li>• Acquisition des cartes d'invalidités</li> </ul>
	Obout	<ul style="list-style-type: none"> <li>• Faible solidarité des familles</li> <li>• Inexistence d'un centre d'accueil des personnes vulnérables ;</li> <li>• Faible suivi des personnes vulnérables ;</li> <li>• non identification des OEV ;</li> </ul>		<ul style="list-style-type: none"> <li>• Mise en place d'une caisse d'aide pour les personnes vulnérables dans le village</li> </ul>
	Nsimalen, Nkolmevah	<ul style="list-style-type: none"> <li>• insuffisance des moyens financiers ;</li> <li>• inexistence d'appui aux personnes sociales vulnérables ;</li> </ul>		<ul style="list-style-type: none"> <li>• Appui à l'acquisition de l'appareillage</li> </ul>
	Abang, Endoum, Ngoantet Ngoum, Yem Kamba I, Awae II Ndanko Mékomba Ekali II, Metet Ndzie -Fidi	<ul style="list-style-type: none"> <li>• ignorance des projets et programmes du MINAS</li> </ul>		<ul style="list-style-type: none"> <li>• Construction d'un centre psychosocial</li> </ul>

*Plan Communal de Développement de Mfou*

**SECTEUR 9 : EAU**

<b>PROBLEMES</b>	<b>VILLAGES CONCERNES</b>	<b>CAUSES</b>	<b>EFFETS</b>	<b>BESOINS IDENTIFIES</b>	
Difficulté d'accès à l'eau potable	,Loum II, LoumI, Assombo, Messeng, Abembe, Okong, Ekokoll, Nkolbisson, Akokok I Assok, Akok, Mfou Village, MendongI, Abang, Obout, Odza Nsimalen, Ekali III, Mfida, Ngoantet, Mekoe, Kamba I, Zalom, Mekomba, Edoum, Ngoum, Ayem, Adoum, Ndanko, Akoumbou, Nkolassi, Ngoum, Awae II, Mekomba, Ndzie -Fidi, Adoum, Mendong II, Onyie, Nkolnguet, Essabah, Vian,	<ul style="list-style-type: none"> <li>• insuffisance des points d'eaux potable (PMH)</li> <li>• Faible aménagement des sources artisanales existantes</li> <li>• Eloignement des sources d'eaux naturel</li> <li>• Insuffisance des points d'eau ;</li> <li>• Eloignement des points d'eau (Nkolnsoh, ekok II , Mékomba , Zalom , Ndzie Fidi, Nkolnda I, Metet, Endoum , nkonsalah ...);</li> <li>• Absence des points d'eau potable à Ngoum ;</li> <li>• non aménagement des sources existantes ;</li> <li>• Insuffisance des points d'eau à Mekoé ;</li> <li>• inexistence des points d'eau (kamba I,....) ;</li> <li>• difficile accès à l'eau en cas de panne du puits ;</li> <li>• Existence d'un point d'eau endommagé à Adoum (bikoum) ;</li> <li>• Faible maîtrise des techniques de potalisation des eaux ;</li> <li>• Présence des puits ouverts (Nkolnsoh...)</li> </ul>	<ul style="list-style-type: none"> <li>• Consommation des eaux douteuses</li> <li>• Prolifération des maladies hydriques</li> <li>• pénibilité d'accès à l'eau potable ;</li> <li>• prolifération des maladies hydriques ;</li> <li>• toute la population desservie ; utilisation des eaux souillée ;</li> <li>• présence des sources non aménagées ;</li> <li>• pollution de l'environnement ;</li> <li>• faible rendement scolaire ;</li> <li>• consommation des eaux de sources (Ndzie Fidi,....) ;</li> <li>• absence d'un comité de gestion d'eau ;</li> <li>• consommation des eaux douteuses ;</li> </ul>	<ul style="list-style-type: none"> <li>• Construction d'un forage à PMH</li> <li>• Aménagement sources existante (Ngoum, Awae II, Mékomba, Ndzie Fidi)</li> <li>• formation des populations sur les techniques de potabilisation des eaux</li> </ul>	
	Ekokoll, Abang,				• Réhabilitation de forage
	Epkak				• Réhabilitation d'un puits
	Nsimalen, Mehandan II, Mehandan III				• Etude de faisabilité en vue de l'extension du réseau hydraulique de la CAMWATER
	Mfida				• Formation des populations sur les techniques de potabilisation des eaux
	Nkolnda I				• adduction d'eau (Nkolnda I; construction de 04 forages (Nkolnda I,..) ;
Nkolmevah	• Etude de faisabilité en vue de la Réhabilitation de l'adduction d'eau potable locale				



*Plan Communal de Développement de Mfou*

	Mehandan II, Mehandan III	<ul style="list-style-type: none"> <li>• Consommation des eaux troubles ;</li> <li>• Inexistence de forage (Ndanko,...) ;</li> <li>• puits non fonctionnels (Mékomba, beguelé, Ekali II, Endoum ...)</li> <li>• Assèchement des puits ;</li> <li>• Mauvaise organisation ;</li> <li>• Forage en panne (Ndzie-Fidi,...);</li> <li>• 02 forages non fonctionnels (Nkolnda I</li> </ul>		<ul style="list-style-type: none"> <li>• Construction de 03 forages</li> </ul>
	Kamba II, Nkongoa, Bibie, Ossol, Ngoum, Yem		<ul style="list-style-type: none"> <li>• Construction de 02 forages</li> </ul>	
	Lobe, Vian, Epkak		<ul style="list-style-type: none"> <li>• Construction d'un puits</li> </ul>	
	Adoum, Beguele		<ul style="list-style-type: none"> <li>• réhabilitation du puits de Bikoum (adoum), beguelé,</li> </ul>	

**SECTEUR 10 : ENERGIE**

PROBLEMES	VILLAGES CONCERNES	CAUSES	EFFETS	BESOINS IDENTIFIES
Difficulté d'accès à l'énergie électrique	Loum I, Loum II, Okong, Akok, Mfou Village, Obout, Mendongl, Abang, Mekoe	<ul style="list-style-type: none"> <li>• Electrification partiel</li> <li>• Coupure intempestive d'énergie</li> <li>• Absence d'électricité</li> <li>• Faible entretien du réseau électrique</li> <li>• Cout élevé d'abonnement et de branchement au réseau électrique</li> <li>• Baisse de tension</li> <li>• électrification partielle (Ngoantet, Adoum...)</li> <li>• inexistence d'énergie électrique ( Ngoum, Mékoé.....) ;</li> <li>• coût élevé de l'électrification villageoise ;</li> </ul>	<ul style="list-style-type: none"> <li>• Utilisation des lampes tempêtes</li> <li>• Faible développement de l'activité économique</li> <li>• Mauvais état du réseau électrique</li> <li>• Détérioration des appareils électroménagers ;</li> <li>• insécurité des populations ;</li> <li>• mauvaise conservation des produits alimentaires ;</li> <li>• usage abusif des produits pétroliers ;</li> <li>• déficit énergétique ;</li> <li>• utilisation des lampes</li> </ul>	<ul style="list-style-type: none"> <li>• Extension du réseau électrique</li> </ul>
	Nkolbisson, Messeng			<ul style="list-style-type: none"> <li>• Etude de faisabilité en vue de l'Electrification du village</li> </ul>
	Ekoko II, Mfou -Village,			<ul style="list-style-type: none"> <li>• Etude de faisabilité en vue de la réhabilitation du réseau électrique</li> </ul>
	Mfou -Village,			<ul style="list-style-type: none"> <li>• Octoi d'un groupe électrogène communautaire</li> </ul>
	Nsimalen, Nkolmefou I, Ngoantet, Ngoum. Awae II Adoum , Nkolnsoh , Ekok II Zalom, Beguele, Ekali II Ndzie- Fidi, Nkonsalah			<ul style="list-style-type: none"> <li>• Etude de faisabilité en vue de l'installation des transformateurs (tripharsées) supplémentaire</li> </ul>

*Plan Communal de Développement de Mfou*

		<ul style="list-style-type: none"> <li>• absence d'énergie électrique depuis trois ans (Awae II) ;</li> <li>• difficulté d'accès aux produits pétroliers ;</li> <li>• coupure intempestives d'électricité ;</li> <li>• mauvais état des installations électriques ;</li> <li>• Vol des câbles électriques ;</li> <li>• Mauvais état des poteaux ;</li> <li>• Faible entretien du réseau électrique ;</li> <li>• Mauvaise qualité de l'énergie électrique ;</li> <li>• Baisse de tension ; surtension ;</li> <li>• Délestages intempestifs ;</li> <li>• Chute des poteaux électriques ;</li> <li>• Mauvais état des installations électriques ;</li> <li>• Suspension du réseau électrique (Ekali II depuis un an,....) ;</li> <li>• Absence de transformateur (Ekali II ;</li> <li>• réseau électrique en panne ;</li> <li>• inexistence d'énergie électrique (Metet,...) ;</li> <li>• faible qualité de l'énergie électrique</li> </ul>	<p>tempêtes et groupes électrogènes ;</p> <ul style="list-style-type: none"> <li>• affaiblissement de la vue ;</li> <li>• exode rural ;</li> <li>• pénibilité des études pour les élèves ;</li> <li>• coupures intempestives de l'énergie électrique ;</li> <li>• perturbation des activités commerciales ;</li> <li>• baisse de tension électrique ;</li> <li>• sabotage d'installation électrique ;</li> </ul>	<p>Nkolmefou I, Nsimalen</p> <ul style="list-style-type: none"> <li>• Extension du réseau électrique dans le village sur ....km à Ngoum, sur 850m BT à Yem ; BT1 ; 5km à Adoum (bikoum), HT Ndanko, ekok II ...)</li> <li>• Etude de faisabilité pour l'électrification du village Mekoé ;</li> <li>• Etude de faisabilité en vue de la réhabilitation du réseau électrique dans le groupement Mvog-Amoug II, Nkolnsoh, nkonsalah ;</li> <li>• Installation d'un transformateur à Bigakoum (adoum) ; ajout d'un transformateur (Zalom,...) ;</li> <li>• Installation des poteaux électriques (Zalom,...) ;</li> <li>• Réhabiliter la ligne électrique ; connexion du village au réseau électrique (Metet,...) ;</li> </ul>
--	--	--	--	--

*Plan Communal de Développement de Mfou*

**SECTEUR 11 : ENSEIGNEMENT SECONDAIRE**

PROBLEMES	VILLAGES CONCERNES	CAUSES	EFFETS	BESOINS IDENTIFIES
Difficulté d'accès aux enseignements secondaires de qualité	Loum II, LoumI, Assombo, Messeng, Abembe, Okong, Ekoko II, Ekoko I Assok, Akok, Obout, Odza , Mendong I, Abang, Mfou -Village, Ekali III, Mfida, Nkolnguét, Essabah, Epak, Abembe II, Nkolmevah	<ul style="list-style-type: none"> <li>• Inexistence d'établissement d'enseignement secondaire</li> <li>• Eloignement des établissements d'enseignements secondaires</li> <li>• Insuffisance de moyens financiers des parents</li> <li>• Insuffisance des tables banc dans les établissements environnant</li> </ul>	<ul style="list-style-type: none"> <li>• Exode rural</li> <li>• Abandon précaire des études</li> <li>• Faible suivi des élèves par les parents</li> <li>• Faible taux de réussite scolaire</li> <li>• Faible encadrement des jeunes du secondaire ;</li> <li>• toxicomanie ;</li> <li>• exode scolaire ;</li> <li>• sous scolarisation ;</li> <li>• délinquance juvénile,</li> <li>• échec scolaire ;</li> <li>• abandon des études ;</li> <li>• baisse du taux de scolarisation ;</li> <li>• faible résultats scolaire ;</li> <li>• vagabondage</li> </ul>	<ul style="list-style-type: none"> <li>• Plaidoyer pour la construction/création d'un CES /CETIC dans/prés du village</li> <li>• Création d'un CES à (Ngoantet, Ngoum, Mekoe, yem kamba I, Adoum, ekok II, Mékomba, Zalom, Ndzie Fidi, Metet, Endoum, nkonsalah,</li> <li>• Affectation du personnel enseignant dans tous les établissements secondaires</li> <li>• Octroi des tables bancs</li> </ul>
	Nkolbisson, Awae III	<ul style="list-style-type: none"> <li>• Insuffisance du personnel enseignant</li> <li>• Insuffisance de salles de classe</li> </ul>	<ul style="list-style-type: none"> <li>• sous équipement du ces (awae II...);</li> </ul>	<ul style="list-style-type: none"> <li>• Octroi d'un véhicule communautaire pour le transport des élèves</li> </ul>
	Mfou-Village, Obout, Nkolnguét,	<ul style="list-style-type: none"> <li>• Insuffisance d'enseignants au CES (AWAE ii, Nkolmeyang, ekali II,...) ;</li> <li>• Frais de l'APEE élevé (15 000) ;</li> <li>• Inexistence d'un établissement d'enseignement technique ;</li> <li>• Faible encadrement et suivi des élèves ;</li> <li>• Insécurité des élèves ;</li> <li>• Insuffisance des salles de classes (CES de Nkolmeyang, lycée de</li> </ul>	<ul style="list-style-type: none"> <li>• baisse du taux de réussite aux examens ;</li> <li>• inachèvement des programmes scolaires ;</li> <li>• Mauvaises conditions d'études ; déperdition scolaire ;</li> <li>• Enseignement approximatif ;</li> <li>• Abandon des classes ;</li> <li>• Grossesses précoces ;</li> <li>• Déperdition scolaire</li> <li>• Absentéisme des enseignants</li> </ul>	<ul style="list-style-type: none"> <li>• Plaidoyer pour la transformation du CES de Nsimalen en lycée</li> <li>• Octroi des bourses scolaires ;</li> <li>• Appui matériel et financier ; construction d'un bloc de 02 salles de classes au CES d'Awae II , lycée de Nkol-afamba,...);</li> <li>• Construction d'un bloc administratif au CES d'Awae II ;</li> <li>• Réhabilitation du puits du CES ;</li> <li>• Affectation d'enseignants au CES d'Awae II, au CETIC de Nlobisson,.... ;</li> </ul>

*Plan Communal de Développement de Mfou*

		<p>Nkol-afamba,...) ;</p> <ul style="list-style-type: none"> <li>• Cherté de la scolarité dans les établissements privés ;</li> <li>• Faible entretien des infrastructures scolaires ;</li> <li>• Inexistence d'une bibliothèque ( Beguelé,...) ;</li> <li>• Insuffisance des tables bancs au CES de Mbeloa (</li> <li>• Inexistence des logements d'astreintes pour enseignants</li> </ul>	<ul style="list-style-type: none"> <li>• Création d'un CETIC dans le groupement Mvog Amoug II ; construction d'un logement d'astreint pour le enseignants du CES ;</li> <li>• Encadrement et suivi des élèves ;</li> <li>• Construction des dos d'âne sur l'axe lourd ;</li> <li>• Installation des panneaux de signalisation ;</li> <li>• Construction et équipement d'un atelier de pratique CETIC de Nlobisson ;</li> <li>• Octroyer des bourses d'étude aux élèves ;</li> <li>• Création et construction d'un CETIC à Nkolnda I ;</li> <li>• Plaidoyer pour la mutation du CES de Mbeloa Nsimalen en Lycée</li> <li>• Construction d'un point d'eau au CES de Nkassomo</li> <li>• Construction d'un bloc de 2 salles de classe au CES de Nkassomo</li> <li>• Construction d'une clôture au CES de Nkassomo</li> <li>• Construction d'un bloc administratif au CETIC de Nlobisson</li> <li>• Construction de 02 blocs de salles de classe au C.E.S d'Awae-Mfou</li> </ul>
--	--	---	--

*Plan Communal de Développement de Mfou*

**SECTEUR 12 : EMPLOI ET FORMATION PROFESSIONNELLE**

<b>PROBLEMES</b>	<b>VILLAGES CONCERNES</b>	<b>CAUSES</b>	<b>EFFETS</b>	<b>BESOINS IDENTIFIES</b>
Difficulté d'accès à un emploi décent et à une formation professionnel	Tous les villages	<ul style="list-style-type: none"> <li>• Inexistence des structures d'emploi</li> <li>• Faible équipement des SAR/SM de la commune</li> <li>• Inexistence d'un centre de formation professionnel</li> <li>• Présence des sans emploi,</li> <li>• éloignement des écoles de formation professionnelle ;</li> <li>• Insuffisance de moyens financiers ;</li> <li>• inexistence d'emploi dans le SECTEUR agropastoral ;</li> <li>• faible promotion des petits métiers (vannerie, moto – taxi, pisciculture, élevage) ;</li> <li>• faible vulgarisation des opportunités du MINFOP</li> <li>• absence d'une SAR/SM (Awae II) ;</li> <li>• faible disponibilité d'une main d'œuvre qualifié</li> <li>• faible promotion de l'emploi ;</li> <li>• inexistence des emplois dans les secteurs formels ;</li> <li>• inexistence d'appui financier ;</li> <li>• difficulté d'accès au crédit ;</li> <li>• faible maîtrise des techniques de montage de projets et de recherche des financements pour la</li> </ul>	<ul style="list-style-type: none"> <li>• Faible formation des apprenants</li> <li>• Faible qualification de la main d'œuvre local</li> <li>• Faible opportunité d'emploi</li> <li>• Faible insertion professionnel</li> <li>• faible professionnalisation des petits métiers ;</li> <li>• Augmentation du taux de chômage ;</li> <li>• difficulté d'accès à un emploi ;</li> <li>• Découragement ;</li> <li>• Exode rural ;</li> <li>• faible maîtrise des opportunités du MINEFOP ; exode rural ;</li> <li>• vagabondage ;</li> <li>• faible présence de personnes qualifiées ;</li> <li>• faible opportunités d'emploi ;</li> <li>• absence des personnes formées ;</li> <li>• banditisme</li> <li>• tabagisme</li> <li>• alcoolisme</li> <li>• délinquance</li> </ul>	<ul style="list-style-type: none"> <li>• Mise sur pied des projets structurants d'emploi</li> <li>• Construction d'un centre de formation professionnelle pluridisciplinaire des métiers agropastoraux, maçonnerie, couture, menuiserie ;</li> <li>• faciliter les opportunités d'emploi ;</li> <li>• professionnalisation et formation sur les petits métiers</li> <li>• organisation d'une campagne de vulgarisation des projets et programmes du MINEFOP ;</li> <li>• création et construction d'une SAR/SM (Ekok II,...) ;</li> <li>• mise sur pied d'un atelier d'apprentissage couture, coiffure, menuiserie ;</li> <li>• faciliter les opportunités d'emploi ;</li> <li>• création des AGR ;</li> <li>• créer les emplois</li> <li>• organisation des séminaires de formation sur les techniques de montage de projets et de recherche des financements</li> <li>• vulgarisation du FNE</li> </ul>

*Plan Communal de Développement de Mfou*

		promotion de l'auto-emploi		<ul style="list-style-type: none"> <li>• financement des initiatives des jeunes dans les domaines de l'agriculture et de l'élevage</li> </ul>
--	--	----------------------------	--	---

**SECTEUR 13: TRAVAIL ET SECURITE SOCIAL**

PROBLEMES	VILLAGES CONCERNES	CAUSES	EFFETS	BESOINS IDENTIFIES
Difficulté d'accès a une sécurité social	Tous les villages	<ul style="list-style-type: none"> <li>• Ignorance des procédures d'immatriculation volontaire</li> <li>• Insuffisance des moyens financiers</li> <li>• Inexistence des mutuelles de santé</li> <li>• Faible vulgarisation des services de la CNPS</li> <li>• Non affiliation des travailleurs à la CNPS ;</li> <li>• inexistence des syndicats des travailleurs ;</li> <li>• existence des risques liés aux activités menées ;</li> <li>• Mauvaises condition de travail des populations ;</li> <li>• insuffisance de matériel de travail ;</li> <li>• faible encadrement des travailleurs ;</li> <li>• mauvaise organisation des travailleurs ;</li> <li>• Faible maîtrise de la sécurité sociale ;</li> <li>• Inexistence d'une association des retraités ;</li> <li>• Ignorance des lois de</li> </ul>	<ul style="list-style-type: none"> <li>• Très faible prise en charge des travailleurs</li> <li>• Insécurité des travailleurs</li> <li>• Faible sécurisation des travailleurs ;</li> <li>• Risque d'Accidents de travail ;</li> <li>• Faible taux des travailleurs affiliés à la CNPS ;</li> <li>• difficulté d'accès à la pension retraite ;</li> <li>• Délaissement des travailleurs à eux-mêmes ;</li> <li>• Vulnérabilité des retraités ;</li> <li>• Mauvaise gestion de la retraite.</li> <li>• faible prise en charge des travailleurs ;</li> <li>• Coût élevé des dépenses liées aux soins de santé ;</li> </ul>	<ul style="list-style-type: none"> <li>• Sensibilisation des populations sur les conditions d'immatriculations volontaire</li> <li>• Création d'une mutuel de santé dans l'arrondissement</li> <li>• Regroupement des travailleurs en syndicat</li> <li>• Affiliation des travailleurs à la CNPS,</li> <li>• amélioration des conditions de travail des producteurs ;</li> <li>• Faciliter l'accès à l'assurance volontaire ;</li> <li>• mise sur pied d'un service d'encadrement des travailleurs ;</li> <li>• Accompagnement des travailleurs dans la création d'une mutuelle de santé ;</li> <li>• Organisation d'une campagne d'incitation des travailleurs à l'immatriculation volontaire ;</li> <li>• organisation d'une campagne de vulgarisation des techniques de sécurité sociale ;</li> <li>• sensibilisation à l'affiliation volontaire ;</li> <li>• création d'une association des retraités ;</li> </ul>

*Plan Communal de Développement de Mfou*

		<ul style="list-style-type: none"> <li>travail ;</li> <li>• Ignorance de l'immatriculation volontaire ;</li> <li>• Faible déploiement des services de la CNPS ;</li> <li>• Mauvaise condition de travail ;</li> </ul>		<ul style="list-style-type: none"> <li>• améliorer les conditions de vie des travailleurs ;</li> <li>• sensibiliser les travailleurs sur le droit du travail ;</li> <li>• création d'une mutuelle de santé ;</li> <li>• informer les populations sur les produits de la CNPS</li> </ul>
--	--	---	--	---

**SECTEUR 14: TOURISME ET LOISIRS**

<b>PROBLEMES</b>	<b>VILLAGES CONCERNES</b>	<b>CAUSES</b>	<b>EFFETS</b>	<b>BESOINS IDENTIFIES</b>
Faible développement du tourisme	Tous les villages,	<ul style="list-style-type: none"> <li>• Inexistences des sites touristiques</li> <li>• Non aménagement des sites touristique existant</li> <li>• faible potentiel touristique ;</li> <li>• absence d'un système local de promotion du tourisme ;</li> <li>• mauvais état des routes ;</li> <li>• inexistence d'un fichier de sites et potentiels touristique ;</li> <li>• faible marketing sur les potentiels sites touristiques ;</li> <li>• non aménagement des sites touristiques ;</li> <li>• insuffisance d'équipement touristique ;</li> <li>• inexistence des structures d'accueils ;</li> <li>• non vulgarisation du tourisme écologique</li> </ul>	<ul style="list-style-type: none"> <li>• Faible promotion du tourisme</li> <li>• Inaccessibilité des sites</li> <li>• Difficulté d'accès aux avantages liés au tourisme</li> <li>• Faible développement des activités génératrices de revenus touristiques</li> <li>• faible diversité du tissu économique</li> </ul>	<ul style="list-style-type: none"> <li>• Promotion de l'éco-tourisme</li> <li>• Mise sur pied d'un fichier communal des sites et potentialités touristiques</li> <li>• Mise en place d'un centre touristique dans le village</li> <li>• Aménagement d'un site touristique</li> <li>• -Mise en place d'un hôtel de 50 chambres avec restaurant et 5 suites à Mendong II</li> </ul>
				<ul style="list-style-type: none"> <li>• Désenclavement des unités d'attraction (marécage, carrières)</li> <li>• construction d'une case de passage à awae ii ; aménagement d'un site touristique le long du lit de la rivière Ngo'o ;</li> <li>• Construction d'un circuit pour la promotion du tourisme écologique ;</li> <li>• Mise en place d'un centre touristique : 20 chambres avec restaurants</li> </ul>

*Plan Communal de Développement de Mfou*

				(Nkolnsoh...); <ul style="list-style-type: none"> <li>• Promouvoir les activités touristiques</li> <li>• Médiatiser les potentiels sites touristique ;</li> <li>• Subventionner les activités touristiques ;</li> <li>• Construction d'un circuit touristique ;</li> <li>• Recensement des sites potentiels ;</li> <li>• Valoriser les activités touristiques ;</li> <li>• Sensibilisation des populations sur la création des sites touristiques ;</li> <li>• Aménagement de la grotte Ekok Zoakah</li> </ul>
--	--	--	--	---

**SECTEUR 15: FORET ET FAUNE**

<b>PROBLEMES</b>	<b>VILLAGES CONCERNES</b>	<b>CAUSES</b>	<b>EFFETS</b>	<b>BESOINS IDENTIFIES</b>
Difficulté de protection de la faune et de la flore	Tous les villages	<ul style="list-style-type: none"> <li>• Coupe anarchique du bois</li> <li>• Faible déploiement des postes de contrôle forestier</li> <li>• Inexistence des forêts communautaires</li> <li>• Inexistence d'un comité local de gestion des ressources forestières</li> <li>• disparition des produits forestiers non ligneux ;</li> <li>• pratique anarchique et abusive de la chasse ;</li> <li>• défoliation et déracinement des arbres par les vents violents ;</li> <li>• déboisement ;</li> <li>• faible suivi et contrôle des ressources forestières et fauniques ;</li> <li>• inexistence des plantations et pépinières</li> </ul>	<ul style="list-style-type: none"> <li>• Déforestation</li> <li>• Aggravation de l'effet de serre ;</li> <li>• Disparition des espèces fauniques ;</li> <li>• Disparition des essences forestières ;</li> <li>• perte des plantes médicinales ;</li> <li>• éloignement des animaux ;</li> <li>• diminution de l'action photosynthétique ;</li> <li>• forte dégradation du couvert végétal ;</li> <li>• perte de la biodiversité ;</li> <li>• frustration des populations ;</li> <li>• changement climatique ;</li> <li>• faible sécurisation des forêts ;</li> <li>• recul de la forêt ;</li> <li>• braconnage ;</li> </ul>	<ul style="list-style-type: none"> <li>• mise sur pied d'une pépinière forestière</li> <li>• mise sur d'un comité de vigilance local</li> <li>• création d'un poste de contrôle forestier a proximité des villages</li> <li>• Mise sur pieds d'une politique de reboisement</li> <li>• création d'une forêt communautaire</li> </ul>



*Plan Communal de Développement de Mfou*

		forestières ; • inexistence d'un comité de vigilance ; • inexistence d'une pépinière forestière ;		
	Nsimalen, Mehandan III, Odza,	• avancée de l'urbanisation ;	• disparition de la forêt	• initier une politique de reboisement

**SECTEUR 16 : ENVIRONNEMENT ET PROTECTION DE LA NATURE**

PROBLEMES	VILLAGES CONCERNES	CAUSES	EFFETS	BESOINS IDENTIFIES
Faible protection de l'environnement et de la nature	Tous les villages	<ul style="list-style-type: none"> <li>• Inexistence des activités liées à la protection de l'environnement</li> <li>• Inexistence d'espaces verts aménagés</li> <li>• Absence des clubs des amis de la nature dans les établissements scolaires</li> <li>• Faible promotion des foyers améliorés</li> <li>• Insuffisance des toilettes publiques</li> <li>• Insuffisance des latrines bien construites dans les villages</li> <li>• Inexistence des services d'encadrement</li> <li>• Inexistence d'un système de gestion des ordures</li> </ul>	<ul style="list-style-type: none"> <li>• Pollution</li> <li>• Déforestation</li> <li>• Défécation dans la nature</li> <li>• Érosion</li> <li>• Prolifération des maladies</li> <li>• Infertilité des sols</li> <li>• Déversement des ordures dans la nature</li> <li>• Réchauffement climatique</li> <li>• Prolifération des déchets plastiques</li> <li>•</li> </ul>	<ul style="list-style-type: none"> <li>• Organisation des séminaires des formations des populations sur les techniques de protection de la nature</li> <li>• Organisation des séminaires de formation des populations sur les techniques de recyclage des déchets plastique et ménagers</li> <li>• Formation des populations sur la fabrication du compost à base des déchets ménagers</li> <li>• Sensibilisation des populations à l'utilisation des foyers améliorées</li> </ul>
	ASSOK, NKOLBISSON, AKOK	<ul style="list-style-type: none"> <li>• Création des clubs amis de la nature</li> </ul>		
	NSIMALLEN, MEHANDAN III, ODZA,	<ul style="list-style-type: none"> <li>• Mise sur pied des services d'assainissement et de collectes des déchets (HYSACAM)</li> </ul>		

*Plan Communal de Développement de Mfou*

	MFOU VILLAGE,			<ul style="list-style-type: none"> <li>• Sensibilisation des populations à Construction des toilettes publique</li> </ul>
	OBOUT, ODZA			<ul style="list-style-type: none"> <li>• Création des espaces verts</li> </ul>

**SECTEUR 17 : URBANISME ET HABITAT**

PROBLEMES	VILLAGES CONCERNES	CAUSES	EFFETS	BESOINS IDENTIFIES
Difficulté d'accès à un habitat décent	Loum1, Assombo, Messeng, Loum2, Abembé, Akok, Okong, Ekoko2, Nkolbisson, Akokok1 Assok, Mfou Village, Mendong1, Abang, Ngoantet Endoum	<ul style="list-style-type: none"> <li>• Difficulté d'accès aux matériaux de construction</li> <li>• Insuffisance des moyens financiers</li> <li>• Cout élève des matériaux de construction</li> <li>• Enclavement des gisements de sable</li> </ul>	<ul style="list-style-type: none"> <li>• Précarité de l'habitat</li> <li>• Construction des maisons en matériaux provisoire</li> <li>•</li> </ul>	<ul style="list-style-type: none"> <li>• Aménagement des voies d'accès aux gisements de sable</li> <li>• Construction des maisons en bloc de terre.</li> <li>• Création des points de ravitaillement en matériaux de construction</li> <li>• Formation des populations sur le traitement et la valorisation des matériaux locaux</li> <li>• Mise sur pied d'un plan de développement local pour attirer les investisseurs</li> </ul>
	Obout,			<ul style="list-style-type: none"> <li>• Construction des logements sociaux.</li> </ul>
Difficulté de gestion et de maîtrise de l'occupation de l'espace urbain	Akok, Odza, Mehandan III, Mehandanii, Minkan, Nsimalen, Ekali I, Ekok I, Awae IV	<ul style="list-style-type: none"> <li>• Inexistence d'un plan d'occupation des terres</li> </ul>	<ul style="list-style-type: none"> <li>• Construction anarchique des maisons</li> <li>• Faible disponibilité des terres d'utilité publique</li> </ul>	<ul style="list-style-type: none"> <li>• Mise sur pied d'un plan d'occupation des terres</li> <li>• Mise sur pied d'un document de planification urbaine</li> <li>• Extension des services de</li> </ul>
	Nsimalen,			
	Tous les villages			

*Plan Communal de Développement de Mfou*

**SECTEUR 18 : DOMAINES ET AFFAIRES FONCIERES**

<b>PROBLEMES</b>	<b>VILLAGES CONCERNES</b>	<b>CAUSES</b>	<b>EFFETS</b>	<b>BESOINS IDENTIFIES</b>
Difficulté d'accès à un titre de propriété immobilière	Tous les villages	<ul style="list-style-type: none"><li>• Insuffisance des moyens financiers</li><li>• Cout élevé des procédures d'immatriculation</li><li>• Tracasseries administratives</li><li>• Ignorance des procédures</li><li>• Longueur et complexité des procédures</li><li>• Transaction immobilière sous seing privé</li><li>• Inexistence d'un plan cadastrale</li></ul>	<ul style="list-style-type: none"><li>• Faible immatriculation des terres</li><li>• Découragement des propriétaires terriens</li><li>• Arnaque</li><li>• Existence des faux titres fonciers</li><li>• Existence des litiges fonciers</li><li>• Occupation anarchique des sols</li><li>• Faible disponibilité des terres d'utilité publique</li></ul>	<ul style="list-style-type: none"><li>• Simplification de la procédure d'immatriculation</li><li>• Mise sur pied d'un plan cadastral</li><li>• Sensibilisation des populations à faire les transactions immobilières par devant notaire</li><li>• Sensibilisation des populations à l'acquisition des titres fonciers</li><li>• Acquisition des titres fonciers</li></ul>

*Plan Communal de Développement de Mfou*

**SECTEUR 19: RECHERCHE SCIENTIFIQUE ET INNOVATION**

PROBLEMES	VILLAGES CONCERNES	CAUSES	EFFETS	BESOINS IDENTIFIES
Difficulté à promouvoir la recherche scientifique	Tous les villages,	<ul style="list-style-type: none"> <li>• Manque d'initiatives de recherche locales</li> <li>• Inexistence de structure de recherche</li> <li>• Inexistence d'encadrement dans les thématiques liées à la recherche</li> <li>• faible vulgarisation des résultats de la recherche</li> <li>• Sous information</li> </ul>	<ul style="list-style-type: none"> <li>• Médecine traditionnelle en cours de disparition</li> <li>• Sous-développement</li> <li>• Faible accès aux semences améliorées</li> <li>• Taux de morbidité élevé</li> <li>• Méconnaissance des résultats de la recherche</li> <li>• Mauvaise production</li> <li>• Non maîtrise des techniques d'amélioration de la fertilité des sols</li> <li>• Non utilisation des foyers améliorés</li> </ul>	<ul style="list-style-type: none"> <li>• Création d'une structure/centre de recherche</li> <li>• Organisation des séminaires de formation des populations sur les techniques d'amélioration de la fertilité des sols</li> <li>• Organisation des séminaires formation des populations sur les techniques de transformation et de conservation des produits agricoles</li> <li>• Organisation des campagnes de vulgarisation des résultats de la recherche</li> <li>• Formation des populations dans la fabrication des foyers améliorés</li> <li>• Promotion des semences améliorées</li> <li>• Création d'une pépinière des plantes médicinales</li> <li>• Valorisation de la pharmacopée traditionnelle</li> <li>• Organisation des séances de formation sur les nouvelles thématiques</li> <li>• Création d'un centre de recherche en production agropastorale dans le groupement MVOG-Amoug II</li> </ul>

*Plan Communal de Développement de Mfou*

**SECTEUR 20 : COMMERCE**

PROBLEMES	VILLAGES CONCERNES	CAUSES	EFFETS	BESOINS IDENTIFIES
Faible commercialisation des produits agricole	Loum1, Assombo, Messeng, Loum2, Abembé, Okong, Ekoko2, Nkolbisson, Akokok1 Assok, Akok, Obout, Mendong1, Abang, Nsimalen, Ekali3, Epak, Abembé II, Nkolnguét, Mendong I, Onyié, Vian, Awae III, Metet, Zalom, Nkolnsala, Ekali	<ul style="list-style-type: none"> <li>• Absence d'un marché périodique.</li> <li>• Eloignement des points de vente/marché</li> <li>• Faible clientèle</li> <li>• Mauvais état de la route</li> </ul>	<ul style="list-style-type: none"> <li>• périssabilité des produits agricole</li> <li>• faible revenu des familles</li> <li>• faible écoulement des produits</li> <li>• coût élevé des produits de première nécessité</li> <li>• pauvreté</li> </ul>	<ul style="list-style-type: none"> <li>• construction d'un marché périodique</li> <li>• organisation des ventes groupées</li> </ul>
	Odza,, Mfida, Ngoantet,			<ul style="list-style-type: none"> <li>• construction d'un hangar commercial</li> </ul>
	Mendong1,			<ul style="list-style-type: none"> <li>• Organisation des ventes promotionnelles</li> </ul>
	Tous les villages			<ul style="list-style-type: none"> <li>• Aménagement du réseau routier de la commune</li> </ul>

**SECTEUR 21 : JEUNESSE ET EDUCATION CIVIQUE**

PROBLEMES	VILLAGES CONCERNES	CAUSES	EFFETS	BESOINS IDENTIFIES
Difficulté d'encadrement des jeunes	Tous les villages	<ul style="list-style-type: none"> <li>• Faible organisation des jeunes</li> <li>• Méconnaissance par certains jeunes des programmes (PAJER-U, PIFMAS) destinées aux jeunes</li> <li>• Insuffisance des structures de divertissement pour les jeunes</li> <li>• Inexistence d'un Centre Multifonctionnel de Promotion des Jeunes</li> </ul>	<ul style="list-style-type: none"> <li>• Insuffisance d'encadrement</li> <li>• Faible insertion socioprofessionnelle des jeunes</li> <li>• Faible épanouissement des jeunes</li> <li>• Chômage</li> <li>• Délinquance</li> <li>• Alcoolisme</li> <li>• Exode rural</li> <li>•</li> </ul>	<ul style="list-style-type: none"> <li>• Création d'un centre multi fonctionnel de promotion des jeunes</li> <li>• Organisation des jeunes en associations</li> <li>• Sensibilisation et encadrement des jeunes sur les projets et programmes gouvernementaux destinés aux jeunes</li> <li>• Création des structures d'épanouissement/centres d'animation des jeunes</li> <li>• Facilitation de l'accès aux</li> </ul>

*Plan Communal de Développement de Mfou*

		<ul style="list-style-type: none"> <li>• Difficulté d'accès aux stages de vacance à la commune</li> <li>•</li> </ul>	<p>stages de vacance à la commune</p> <ul style="list-style-type: none"> <li>• Encadrement sur le montage des projets et la recherche des financements</li> </ul>
--	--	--	---

**SECTEUR 22: SPORT ET EDUCATION PHYSIQUE**

<b>PROBLEMES</b>	<b>VILLAGES CONCERNES</b>	<b>CAUSES</b>	<b>EFFETS</b>	<b>BESOINS IDENTIFIES</b>
Difficulté de promotion des activités sportives	Tous les villages	<ul style="list-style-type: none"> <li>• Inexistence d'aires de jeux aménagés</li> <li>• Inexistence d'équipements sportifs</li> <li>• Insuffisance d'encadrement technique</li> <li>• Inexistence d'un centre de formation en disciplines sportives</li> <li>• Faible sponsoring des activités sportives</li> <li>•</li> </ul>	<ul style="list-style-type: none"> <li>• Faible organisation des activités sportives</li> <li>• Potentialités sportives non valorisées</li> <li>• Découragement</li> <li>• Déperdition des jeunes</li> <li>• Délinquance</li> <li>• Faible épanouissement des jeunes</li> <li>• Prolifération des maladies cardiovasculaire</li> <li>• Oisiveté des jeunes</li> <li>•</li> </ul>	<ul style="list-style-type: none"> <li>• Aménagement des aires de jeu dans les villages</li> <li>• Sponsoring des activités sportives</li> <li>• Création d'un centre de formation en disciplines sportives dans l'arrondissement</li> <li>• Encadrement technique des équipes de football</li> <li>• Création des associations sportives</li> <li>• Organisation des manifestations sportives</li> </ul>

*Plan Communal de Développement de Mfou*

**SECTEUR 23 : PETITES ET MOYENNES ENTREPRISES, ÉCONOMIE SOCIALE ET ARTISANAT**

PROBLÈMES	VILLAGES CONCERNES	CAUSES	EFFETS	BESOINS IDENTIFIES
Difficulté à promouvoir les PME, l'économie sociale et l'artisanat	Tous les villages	<ul style="list-style-type: none"> <li>• Inexistence d'appui technique</li> <li>• Inexistence de marché pour l'artisanat</li> <li>• Absence de centre de formation en artisanat</li> <li>• Faible organisation des artisans</li> <li>• Insuffisance d'expertise</li> <li>• Utilisation du matériel artisanal archaïque</li> <li>• Inexistence d'appui financier à l'artisanat</li> <li>• Faible couverture des villages en réseau électrique</li> <li>• Inexistence de financement pour l'auto emploi</li> </ul>	<ul style="list-style-type: none"> <li>• Faible développement économique des villages</li> <li>• Baisse de la production artisanale</li> <li>• Désintéressement des populations</li> <li>• Découragement</li> <li>• Faible rendement</li> <li>• Faibles revenus des populations</li> </ul>	<ul style="list-style-type: none"> <li>• Formation des populations au métier de l'artisanat</li> <li>• Promotion de l'entrepreneuriat</li> <li>• Construction d'un marché pour l'artisanat</li> <li>• Appui financier et technique aux artisans</li> <li>• Organisation des artisans en GIC, coopération</li> <li>• Mise sur pied d'une structure de crédit et d'encadrement des artisans</li> </ul>
	Obout, Odza, Mfou Village,	<ul style="list-style-type: none"> <li>• Inexistence des foires d'exposition</li> <li>• Difficulté d'accès aux matières premières</li> <li>•</li> </ul>		<ul style="list-style-type: none"> <li>• Mise sur pied d'une structure de crédit et d'encadrement des artisans</li> </ul>

*Plan Communal de Développement de Mfou*

**SECTEUR 24 : INDUSTRIE, MINES ET DEVELOPPEMENT TECHNOLOGIQUE**

PROBLÈMES	VILLAGES CONCERNES	CAUSES	EFFETS	BESOINS IDENTIFIES
Difficulté à promouvoir l'exploitation minière	Loum1, Assombo, Messeng, Loum2, Abembé, Okong, Ekoko2, Nkolbisson, Akokok1 Assok, Akok, Obout, Ekali3, , Mfida,	<ul style="list-style-type: none"> <li>• Méconnaissance du potentiel minier</li> <li>• Difficulté d'accès aux ressources minières</li> <li>• Inexistence des voies d'accès au gisement de sable                             <ul style="list-style-type: none"> <li>-enclavement des carrières ;</li> <li>-faible organisation des exploitants de sable ;</li> <li>-faible encadrement des acteurs du secteur minier ;</li> </ul> </li> <li>outillage en matériel rudimentaires ;</li> <li>-conditions rudes de travail ;</li> <li>-inexploitation du potentiel minier ;</li> <li>• non aménagement des carrières</li> </ul>	<ul style="list-style-type: none"> <li>• Faible valorisation du potentiel minier                             <ul style="list-style-type: none"> <li>-Risque de certaines maladies (hernie...) ;</li> <li>-Risques d'accidents de travail ;</li> <li>-Sous-exploitation des minerais ;</li> <li>-Habitats précaires ;</li> <li>-Difficulté d'accès aux carrières ;</li> </ul> </li> </ul>	<ul style="list-style-type: none"> <li>• Aménagement des voies d'accès au gisement e</li> <li>• -Acquisition du matériel de travail aux exploitants de sable ( pelle, pioche, brouette) ;</li> <li>-Organisation d'une campagne de sensibilisation des exploitants de sable sur les lois minières et les techniques de sécurisation de travail</li> </ul>
	Mfou village			<ul style="list-style-type: none"> <li>• Mise sur pied d'un dépôt de pierres et de sable dans le village</li> </ul>



*Plan Communal de Développement de Mfou*

**SECTEUR 25 : TRANSPORTS**

PROBLÈMES	VILLAGES CONCERNES	CAUSES	EFFETS	BESOINS IDENTIFIES
Difficulté de circulation des personnes et des biens	Loum1, Assombo, Messeng, Loum2, Abembé, Okong, Ekoko2, Nkolbisson, Akokok1 Assok, Akok, Obout, Odza, Mendong1, Abang, Ngoantet, Awaé II, Adoum, Ndanko, Ekok II, Mékomba, Zalom, Beguelé, Ndzie Fidi, Nkolinda I, Metet, Endoum	<ul style="list-style-type: none"> <li>• Dégradation avancée des routes</li> <li>• Insuffisance des moyens de transports</li> <li>• Inexistence de gare routière</li> <li>• Enclavement des villages</li> <li>• Insuffisance des ouvrages d'affranchissements</li> <li>• Manque d'entretiens du réseau routier</li> <li>• Impraticabilité des routes en saison pluvieuse</li> </ul>	<ul style="list-style-type: none"> <li>• Faible rentabilité du secteur transport</li> <li>• Difficulté de se déplacer</li> <li>• Rareté des moyens de transport</li> <li>• Difficulté de déplacement en saison pluvieuse</li> <li>• Enclavement</li> <li>• Risque d'accident</li> <li>• Perte en vies humaines</li> <li>• Difficulté d'écouler les produits agricoles</li> <li>• Difficulté de s'approvisionner en produits de première nécessité et matériaux de construction</li> </ul>	<ul style="list-style-type: none"> <li>• Bitumage/aménagement des routes</li> <li>• Construction d'un point t de stationnement des véhicules et moto</li> <li>• Construction des ponts en matériaux définitifs</li> <li>• Mise sur pied d'une coopérative de transport</li> <li>• Mise sur pied d'une convention entre les municipalités et les prestataires</li> </ul>
	Nsimalen,			<ul style="list-style-type: none"> <li>• Construction d'une gare routière</li> </ul>
	Mfida,			<ul style="list-style-type: none"> <li>• Construction d'une barrière de pluie</li> </ul>

**SECTEUR 26 : POSTES ET TELECOMMUNICATION**

PROBLEMES	VILLAGES CONCERNES	CAUSES	EFFETS	BESOINS IDENTIFIES
Difficulté d'accès au service de poste et télécommunication	Mfou Village, Loum1, Assombo, Messeng, Loum2, Abembé, Okong, Ekoko2, Nkolbisson, Akokok1 Assok, Akok, Mendong1, Abang, Obout,	<ul style="list-style-type: none"> <li>• Inexistence d'un bureau de poste</li> <li>• Inexistence d'une</li> </ul>	<ul style="list-style-type: none"> <li>• Faible couverture du réseau de téléphonies mobile</li> <li>• Difficulté d'accès au courrier</li> </ul>	<ul style="list-style-type: none"> <li>• Construction d'une antenne de relais à proximité en vue de l'amélioration des</li> </ul>

## *Plan Communal de Développement de Mfou*

	Odza,, Mfida,	antenne de relais • Cout élevé des appels téléphoniques	• Faible maitrise de l'outil informatique	réseaux de téléphonie mobil
	Loum1, Assombo, Messeng, Loum2, Abembé, Okong, Ekoko2, Nkolbisson, Akokok1 Assok, Akok, ,	• Inexistence d'une télé centre-communautaire •		<ul style="list-style-type: none"> <li>• Construction d'une télé centre-communautaire</li> <li>• Etude de faisabilité en vue de la création d'un bureau de poste au niveau communal</li> </ul>

### **SECTEUR 27 : COMMUNICATION**

Problèmes	Villages concernés	Causes	effets	Besoins identifiés
Difficulté d'accès à l'information	Loum1, Assombo, Messeng, Loum2, Abembé, Okong, Ekoko2, Nkolbisson, Akokok1 Assok, Akok, Mfou Village, Obout, Odza, Mendong1, Abang, Nsimalen, Ekali3,, Mfida,	<ul style="list-style-type: none"> <li>• Absence d'infrastructure de communication</li> <li>• Faible réception du signal audiovisuel</li> <li>• Inexistence d'un point de vente de presse écrite</li> </ul>	<ul style="list-style-type: none"> <li>• Sous information des populations</li> </ul>	<ul style="list-style-type: none"> <li>• Mise sur pied d'un point de vente de presse écrite</li> <li>• Construction d'une radio communautaire au niveau de l'arrondissement</li> <li>• Amélioration du signal audiovisuel :CRTV</li> <li>• Construction d'un centre multimédia</li> </ul>

### **SECTEUR 28 : ADMINISTRATION TERRITORIALE, DECENTRALISATION**

PROBLEMES	VILLAGES CONCERNES	CAUSES	EFFETS	BESOINS IDENTIFIES
Insécurité et difficulté d'accès aux actes d'état civil	Loum1,Assombo, Messeng, Mfou Village Loum2,Abembé, Okong,Ekoko2,Nkolbisson,Akokok1 Assok, Akok, Obout,Odza, Mendong1, Nsimalen, , Mfida,	<ul style="list-style-type: none"> <li>• Eloignement des services de sécurité</li> <li>• Inexistence d'un comité de vigilance local</li> <li>• Inexistence d'un officier d'état civil</li> </ul>	<ul style="list-style-type: none"> <li>• Insécurité</li> <li>• Faible établissement des actes de naissances et de mariages</li> </ul>	<ul style="list-style-type: none"> <li>• Création d'un poste de gendarmerie</li> <li>• Mise sur pied d'un comité de vigilance local</li> <li>• Création d'un centre d'état civil</li> <li>• Appui au comité de vigilance</li> </ul>

*Plan Communal de Développement de Mfou*

				• Organisation des mariages collectifs
--	--	--	--	--

**SECTEUR 29 : ENSEIGNEMENTS SUPERIEUR**

PROBLEMES	VILLAGES CONCERNES	CAUSES	EFFETS	BESOINS IDENTIFIES
Difficulté d'accès a l'enseignement supérieur	Tous les villages	<ul style="list-style-type: none"> <li>• Eloignement des centres universitaires</li> <li>• Insuffisance des moyens financiers</li> <li>• Faible prise en charge des étudiants et nouveaux bacheliers</li> </ul>	<ul style="list-style-type: none"> <li>• Exode scolaire</li> <li>• Arrêt précoce des études</li> <li>• Faible taux d'intellectuels</li> </ul>	<ul style="list-style-type: none"> <li>• Octroi des bourses d'études aux étudiants de la commune</li> </ul>

**4.5. TABLEAU DE SYNTHESE DES 08 MICROPROJETS PRIORITAIRES [DONT 03 ECONOMIQUES ET 05 SOCIAUX] PAR VILLAGE ET AU NIVEAU DE L'ESPACE URBAIN.**

VILLAGES	MICROPROJETS SOCIAUX					MICROPROJETS ECONOMIQUES			PRIORITE DES PRIORITES
Abang	Construction d'un centre de formation professionnel	Etude de faisabilité en vue de l'Extension du réseau électrique sur 2500m (basse tension et haute tension)	Réhabilitation de 1 forages existant (quartier chefferie, CES)	Construction et équipement d'une case communautaire	Construction d'un centre d'encadrement des femmes et de la famille	Mise sur pied d'un système d'octroi des intrants agricole et produits phytosanitaire	Réhabilitation des étangs piscicoles	Etude de faisabilité en vue de la détermination du coût de la mise en place d'une unité de production de 100 porcelets	Etude de faisabilité en vue de l'Extension du réseau électrique sur 2500m (basse tension et haute tension)
<b>Coûts :</b>	Etude de faisabilité	Etude de faisabilité	Etude de faisabilité	25 000 000	Etude de faisabilité	Etude de faisabilité	Etude de faisabilité		
Abembé I	Etude de faisabilité en vue de la détermination du coût de l'extension du réseau électrique d'Abembe carrefour-Abembe I chefferie sur 3 km BTM	Etude de faisabilité en vue de la détermination du coût de reprofilage du réseau routier Abembe II-Abembe I sur 10km	Construction d'un forage équipé d'une PMH à Abembe carrefour	Construction d'un forage équipé d'une PMH à la chefferie	Construction d'un forage équipé d'une PMH à....	Etude de faisabilité en vue de la détermination du coût de la mise en place d'une unité de production de 1000 poussins d'un jour	Etude de faisabilité en vue de la détermination du coût de la mise en place d'une unité de transformation du manioc	Etude de faisabilité en vue de la détermination du coût de la mise en place d'une unité de production de 1000 poussins deux semaines	Etude de faisabilité en vue de la détermination du coût de l'extension du réseau électrique d'Abembe carrefour-abembe I chefferie sur 3 km BTM
<b>Coûts :</b>	Etude de faisabilité	Etude de faisabilité	8 000 000	8 000 000	8 000 000	Etude de faisabilité	Etude de faisabilité	Etude de faisabilité	Etude de faisabilité
Abembé II	Construction de 01 forage à PMH .....	Construction de 01 forage à PMH ...	Construction de 01 forage à PMH .....	Construction d'un bloc de 02 salles de classes à l'EP D'abembe 2	Etude de faisabilité en vue de la réhabilitation du tronçon Mfou village à abembe2 passant par mekomba sur 12 km	Mise en place d'une pépinière communautaire de 10 000 plants de cacao	Dotation en intrants agricole	Mise sur pied d'une mini unité de transformation du manioc	Construction de 01 forage à PMH .....
<b>Coûts :</b>	8 000 000	8 000 000	8 000 000	18 000 000	Etude de faisabilité	1 000 000	500 000	Etude de faisabilité	8 000 000
Abi mo'ah	Etude de faisabilité en vue de la détermination du coût du reprofilage	Etude de faisabilité en vue de la détermination du coût	Construction d'un foyer culturel.	Construction d'un terrain de football.	Etude de faisabilité en vue de la construction d'un centre de formation	Construction d'un hangar de stockage de cacao équipé d'une balance,	Mise sur pied d'une pépinière de cacao de 10 000 pieds.	Construction d'une banque villageoise.	Etude de faisabilité en vue de la détermination du coût du reprofilage de la route

## Plan Communal de Développement de Mfou

	de la route Mfou-Abimoah-Nkolvah sur 30 km (6 ponts défectueux)	de réhabilitation du réseau électrique en MT et BT sur 4 km.			professionnelle (métiers agropastoraux, électricité, industrie de l'habillement, mécanique)	sonde, d'un hydromètre, d'une tablette de vérification.			MFOU-ABIMOAH-NKOLVAH sur 30 km (6 ponts défectueux)
	Etude de faisabilité	Etude de faisabilité	25 000 000		Etude de faisabilité	20 000 000	1 000 000	Etude de faisabilité	Etude de faisabilité
Adoum	Etude de faisabilité en vue du réprofilage de la route mendong1-Adoum-Nkondom-Endoum sur 8km	Construction d'un forage à PMH à Bingakom	Construction d'un bloc de 02 salles de classes à l'EP et à l'EM D'adoum	Construction d'un hangar commerciale	Réhabilitation du puit endommagé de Bikam	Mise sur pied d'une unité de production de 100 porcelets	Mise sur d'un économat villageois	Mise sur pied d'une pépinière de cacao	Construction d'un bloc de 02 salles de classes à l'EP et à l'EM d'adoum
<b>Coûts :</b>	Etude de faisabilité	8 000 000	16 000 000	20 000 000	Etude de faisabilité	Etude de faisabilité		Etude de faisabilité	18 000 000
Akok	Etude de faisabilité en vue de l'Extension du réseau électrique sur 5km de l'école primaire d'akok à Nkolmeyang	Etude de faisabilité en vue du réprofilage de la route sur 5km (entrée hollycross à la sortie Nkolmeyang)	Etude de faisabilité en vue de la construction d'un CSI	Construction de 01 forage à PMH à la chefferie	Construction de 02 blocs de 02 salles de classes à l'EP et maternel d'akok	Mise sur pied d'une unité de production de poussin d'un jour	Mise sur pied d'une mini unité de transformation du manioc	Mise sur d'une unité de distribution des produits agricoles	Etude de faisabilité en vue de l'Extension du réseau électrique sur 5km de l'école primaire d'akok à Nkolmeyang
<b>Coûts :</b>	Etude de faisabilité	Etude de faisabilité	Etude de faisabilité	8 000 000	32 000 000	Etude de faisabilité	Etude de faisabilité	Etude de faisabilité	Etude de faisabilité
Akoumbou	Extension du réseau électrique monophasé MT l'axe Nkolafamba – Akoumbou 7 km	Reprofilage de l'axe Tom –Nkolafamba 16 km	construction d'un puits équipé d'une PMH	Etude de faisabilité en vue de la construction d'un centre de santé intégré à Akoumbou Centre	construction d'une maternelle et d'une école primaire à Akoumbou Centre	Mise sur pied d'une unité de distribution de porcelets (100) donc 70 truies et 30verras.	Mise sur pied d'une unité de transformation du manioc	Mise sur pied d'une unité de distribution des poussins d'un jour.	Extension du réseau électrique monophasé MT sur l'axe NKOLAFAMBA – AKOUMBOU 7 km
<b>Coûts :</b>	Etude de faisabilité	Etude de faisabilité	8 000 000	Etude de faisabilité	40 000 000	Etude de faisabilité	Etude de faisabilité	Etude de faisabilité	Etude de faisabilité
Assok	Etude de faisabilité en vue du réprofilage de la route Assok – Nkolbisson sur 6km	Etude de faisabilité en vue de l'Extension du réseau électrique sur 7km limite Nlobisson –chefferie, et chefferie Assok- limite Essabah sur 6km	construction d'un CSI	Construction d'un centre d'état civil	Construction d'un foyer communautaire	Mise sur pied d'une mini unité mixte de transformation de manioc	Mise sur pied d'un étang piscicole communautaire	Mise sur pied d'une unité de production de 100 porcelets	Etude de faisabilité en vue du réprofilage de la route assok –nkolbisson sur 6km
<b>Coûts :</b>	Etude de faisabilité	Etude de faisabilité	50 000 000		25 000 000	Etude de faisabilité	Etude de faisabilité	Etude de faisabilité	Etude de faisabilité
Assombo	Etude de faisabilité en vue de l'Extension du réseau électrique basse tension Sur 7km de Kamba-Assombo	Etude de faisabilité en vue du réprofilage de la route Mfou-Assombo	Construction d'un forage à PMH	Acquisition du matériel sanitaire au CSI de Mbanga	Octroyer des bourses d'étude aux universitaires	Mise sur pied d'une unité de production de porcelets	Acquisition d'une machine à écraser multifonctionnelle	Mise sur pied d'une unité de production de 1000 poussins d'un jour	Etude de faisabilité en vue de l'Extension du réseau électrique basse tension Sur 7km de kamba-assombo
<b>Coûts :</b>	Etude de faisabilité	Etude de faisabilité	8 000 000	Etude de faisabilité		Etude de faisabilité		Etude de faisabilité	Etude de faisabilité
Awae II	Etude de faisabilité en vue de la détermination du coût de reprofilage de la route Awae II – Nkolmeva sur 5km	Construction d'un bloc de 02 salles de classes au CES d'Awae	Etude de faisabilité en vue de la détermination du coût de la réhabilitation du puits équipé d'une PMH du CES d'Awae	Etude de faisabilité en vue de la détermination du coût de l'extension du réseau électrique de BT et MT sur 4km	Construction d'un logement d'astreint au CES d'Awae	Etude de faisabilité en vue de la détermination du coût de la mise en place d'une unité de production de 5000 poussins	Etude de faisabilité en vue de la détermination du coût de la mise en place d'une unité de production de 50 porcelets de 50 jours	Etude de faisabilité en vue de la détermination du coût de la création d'un champs semencier de manioc de 2ha	Etude de faisabilité en vue de la détermination du coût de reprofilage de la route awae II –Nkolmeva sur 5km
<b>Coûts :</b>		18 000 000	Etude de faisabilité	Etude de faisabilité	20 000 000	Etude de faisabilité	Etude de faisabilité	Etude de faisabilité	Etude de faisabilité
Awae III	Etude de faisabilité en vue de la détermination du coût de la réhabilitation du réseau électrique (Basse tension /Moyenne tension) 2km	Reprofilage de la route Ndangueng I-Awae III (2km)	Construction de 01 bloc de 02 salles de classe à l'école primaire de Ndangueng I	Construction de 01 forage	Construction de 01 foyer communautaire	Création d'un champ semencier de manioc de 2ha	Construction de 01 unité de transformation de manioc	Construction de 01 unité de production des porcelets de 2 mois (100 têtes)	Etude de faisabilité en vue de la détermination du coût de la réhabilitation du réseau électrique (Basse tension /Moyenne tension) 2km
<b>Coûts :</b>	Etude de faisabilité	Etude de faisabilité	16 000 000	16 000 000	25 000 000	Etude de faisabilité	Etude de faisabilité	Etude de faisabilité	Etude de faisabilité
Awae IV	Construction d'un forage chez le chef	Construction d'un forage à AWAE IV nord.	Etude de faisabilité en vue de la construction d'un centre de formation professionnelle	Construction d'une salle de réunion culturelle.	Construction et équipement d'un parc de vaccination de bêtes	construction d'un hangar de marché équipé d'une unité de transformation du manioc.	Etude de faisabilité de mise sur pied d'une unité de production des poussins d'un jour.	Etude de faisabilité de mise sur pied d'une unité de production de cacao.	Construction d'un forage à AWAE IV nord.
<b>Coûts :</b>	8 000 000	8 000 000	Etude de faisabilité	25 000 000	Etude de faisabilité	20 000 000	Etude de faisabilité		
Beeguélé	Etude de faisabilité en vue de la détermination du coût de reprofilage	Etude de faisabilité en vue de la détermination du coût	Etude de faisabilité en vue de la détermination du coût de la	Etude de faisabilité en vue de la détermination du coût de la	Etude de faisabilité en vue de la détermination du coût de la création d'un foyer	Mise sur pied d'une petite unité de distribution de porcelet	Etude de faisabilité en vue de la détermination du	Etude de faisabilité en vue de la détermination du	Etude de faisabilité en vue de la détermination du coût de la réhabilitation du puits non

## Plan Communal de Développement de Mfou

	de la route Ekpkak-Oto'omelong : 4000m ; chefferie- Nkolafamba :2000m ; Mekom-Akoumbou :2000m	de l'extension du réseau électrique : école publique – Mekom : 2000m	réhabilitation du puits non fonctionnel à la chefferie	réhabilitation du puits non fonctionnel de l'école publique de Nkol-Afamba	culturel à Beguelé centre	de 200 têtes (150 femelles et 50 verrats	coût de la construction d'une petite unité de transformation de manioc	coût de la mise sur pied d'une petite unité de distribution de maïs	fonctionnel à la chefferie
<b>Coûts :</b>	Etude de faisabilité	Etude de faisabilité	Etude de faisabilité	Etude de faisabilité	Etude de faisabilité	Etude de faisabilité	Etude de faisabilité	Etude de faisabilité	Etude de faisabilité
Benebalot	Etude de faisabilité en vue de la détermination du coût de l'extension et du renforcement du réseau électrique sur 3 km (carrefour Benebalot – limite Nkolmfou I ; limite Enkoe -carrefour Benebalot ; limite Enkoe –limite Mbeloa ; limite Nsimalen - carrefour Benebalot	Construction d'une EP à Benebalot.	Aménagement de 02 sources Benebalot.	Etude de faisabilité en vue de la détermination du coût du reprofilage du réseau routier sur 2,5 km (limite Nsimalen --- limite Nkolmfou).	Organisation des campagnes de reboisement dans le village	Organisation des séminaires de formation sur les techniques modernes d'élevage.	Mise en place d'un moulin multitâche.	Mise en place d'une pépinière communautaire de 2500 plants de cacao (semences améliorées) sur 150 m <sup>2</sup> .	Etude de faisabilité en vue de la détermination du coût de l'extension et du renforcement du réseau électrique sur 3 km (carrefour Benebalot – limite Nkolmfou I ; limite Enkoe -carrefour Benebalot ; limite Enkoe – limite Mbeloa ; limite Nsimalen - carrefour Benebalot
<b>Coûts :</b>	Etude de faisabilité	20 000 000		Etude de faisabilité	Etude de faisabilité	Etude de faisabilité		250 000	Etude de faisabilité
Bibié	Etude de faisabilité en vue de l'Extension du réseau électrique sur l'axe Nkondom à Bibié sur 8km (moyenne tension)	Etude de faisabilité en vue du reprofilage du réseau routier limite Nkondom/carrefour Bibié en passant par la rivière Minkene ; limite Adoum/carrefour Bibie et carrefour Bibie à la limite Ngoum sur 7km	<b>Mise en place d'une pharmacie communautaire</b>	Construction de 01 puits à PMH	Etude de faisabilité en vue de la construction d'un CES à Bibié	Mise sur pied d'une mini unité de transformation du manioc	Construction d'un hangar commercial	Mise sur pied d'une unité de production de 200 porcelets	Etude de faisabilité en vue de l'Extension du réseau électrique; sur l'axe nkondom à bibié sur 8km (moyenne tension)
<b>Coûts :</b>	Etude de faisabilité	Etude de faisabilité		8 000 000	Etude de faisabilité	Etude de faisabilité	20 000 000	Etude de faisabilité	Etude de faisabilité
Ekali I	Construction de 01 forage au CSI d'Ekali I	Construction de 01 forage à Elon	Etude de faisabilité en vue de déterminer le coût de la construction du pont sur la Mefou axe Ndadibi-Ekali I centre	Réhabilitation du forage au carrefour Bikok	construction de 01 foyer communautaire	Etude de faisabilité en vue de la détermination du coût de la création de 01 unité de production des poussins d'un jour (1000 têtes)	Etude de faisabilité en vue de la détermination du coût de la création de 01 champ semencier communautaire de 05 hectares	Création de 01 champ communautaire de 05 hectares	Construction de 01 forage au CSI d'Ekali I
<b>Coûts :</b>	8 000 000	8 000 000	Etude de faisabilité	Etude de faisabilité	25 000 000	Etude de faisabilité	Etude de faisabilité	Etude de faisabilité	8 000 000
Ekali II	Réhabilitation du réseau électrique à Ekali 2 sur 5km	Construction de d'un forage à PMH au CETIC D'ekali	Réhabilitation du point d'eau de l'école publique d'ekali2	Etude de faisabilité en vue de la réhabilitation de 04 salles de classes à l'école publique d'ekali2	Construction d'un centre multimédia communautaire	Mise sur pied d'une pépinière de 20 000 plants de cacao	Mise sur pied d'un champ semencier communautaire de 10ha	Mise sur pied d'une unité de production de porcelets	Mise sur pied d'une pépinière de 20 000 plants de cacao
<b>Coûts :</b>	Etude de faisabilité	8 000 000	Etude de faisabilité	Etude de faisabilité		2 000 000	Etude de faisabilité	Etude de faisabilité	2 000 000
Ekali III	Construction d'un bloc de 03 salles de classes à l'EP de Nye Nnam	Affectation de 03 enseignants à l'EP de Nye Nnam	Aménagement d'un terrain de football dans le village	Construction d'un bloc de 02 salles de classe à l'EM d'ekali3	Construction d'un puits à PMH à l'EP de D'ekoumeyene	Mise sur pied d'une unité de production de porcelets	Mise sur pied d'un champ semencier de manioc	Mise d'une e unité de transformation de manioc	Construction d'un bloc de 03 salles de classes à l'EP de nye nnam
<b>Coûts :</b>	27 000 000			16 000 000	8 000 000	Etude de faisabilité	Etude de faisabilité	Etude de faisabilité	27 000 000
Ekid mékoe	Etude de faisabilité en vue de la détermination du coût de l'extension du réseau électrique dans le village Ekid-Mekoe sur 3000 m	Etude de faisabilité en vue de la détermination du coût de la route Nkilzock I –Ndangueng I : 3000m	Construction d'un forage équipé d'une PMH à Ekid-Mekoe	Mise sur pied d'une aire de jeu pour le football	construction d'un Centre de santé Intégré	Etude de faisabilité en vue de la détermination du coût de la création d'une pépinière de 5000 plants de cacao	Etude de faisabilité en vue de la détermination du coût de la création d'une mini unité de transformation de manioc	Etude de faisabilité en vue de la détermination du coût de la création d'un champ semencier de manioc de 2ha	Etude de faisabilité en vue de la détermination du coût de l'extension du réseau électrique dans le village Ekid-Mekoe sur 3000 m
<b>Coûts :</b>	Etude de faisabilité	Etude de faisabilité	8 000 000		50 000 000	500 000	Etude de faisabilité	Etude de faisabilité	Etude de faisabilité
Ekok I	Construction de 01 forage équipé d'une pompe à MH à la chefferie du	Etude de faisabilité en vue de la détermination du coût de l'extension du	Construction d'un terrain de football à Ekok I centre	Etude de faisabilité en vue de la détermination du coût de la réhabilitation des	Etude de faisabilité en vue de la détermination du coût de la réhabilitation du forage à énergie électrique	Construction d'un hangar de marché au carrefour Ekok I-Ekok II	Etude de faisabilité en vue de la détermination du coût de la création	Etude de faisabilité en vue de la détermination du coût de	Construction de 01 forage équipé d'une pompe à MH à la chefferie du groupement

## Plan Communal de Développement de Mfou

	groupement	réseau électrique dans le village Ekok I sur 4km		ouvrages de franchissement sur le tronçon Ekok I-Ekok II	sur CSI		de 01 unité de production des porcelets (02 verrats, 06 truies)	la construction d'un atelier d'apprentissage en menuiserie	
<b>Coûts :</b>	8 000 000	Etude de faisabilité		Etude de faisabilité	Etude de faisabilité	20 000 000	Etude de faisabilité	Etude de faisabilité	
Ekok II	Construction de 01 forage équipé d'une pompe à MH	Etude de faisabilité en vue de l'extension du réseau électrique	Etude de faisabilité en vue de l'aménagement de la grotte Ekok Zoakah	Formation de 02 agents de santé communautaire	Construction d'un foyer communautaire	Mise sur pied d'une unité de production de porcelets	Mise en place d'une pépinière communautaire de cacao de 30 000 pieds	Mise sur pied d'une mini unité de transformation du manioc	Construction de 01 forage équipé d'une pompe à MH
<b>Coûts :</b>	8 500 000	Etude de faisabilité	Etude de faisabilité	Etude de faisabilité	25 000 000	Etude de faisabilité	3 000 000	Etude de faisabilité	
Ekoko I	Etude de faisabilité en vue de la détermination du coût de renforcement du réseau électrique de BT sur 1,5km à Ekoko I	Construction d'un centre de promotion de la femme	Etude de faisabilité en vue de la détermination du coût du reprofilage du réseau routier Ekoko I-Nkolmefoul : 4km	Plaidoyer pour la construction d'une antenne relais	Création et construction d'une école maternelle à Ekoko I	Construction d'un hangar de marché	Etude de faisabilité en vue de la détermination du coût de la mise en place d'une unité de production de 150 porcs sevrés	Etude de faisabilité en vue de la détermination du coût de la mise en place d'une unité de production de 1000 poussins d'un jour	Construction d'un hangar de marché à Ekoko I
<b>Coûts :</b>	Etude de faisabilité	Etude de faisabilité	Etude de faisabilité	Etude de faisabilité	Etude de faisabilité	20 000 000	Etude de faisabilité	Etude de faisabilité	
Ekoko II	Etude de faisabilité en vue de la détermination du coût de la Construction d'un motel de 20 chambres à Ekoko II	Construction d'un forage équipé d'une pompe à MH à l'EP d'Ekoko II	Construction d'un forage équipé d'une pompe à MH à la limite SUD du village	Etude de faisabilité en vue de la détermination du coût de la construction d'un centre de formation professionnelle	Acquisition de 02 véhicules de transport pour les élèves du secondaire	Mise en place d'une quincaillerie fournie à EKOKO II	Construction d'un hangar de marché équipé d'une unité de transformation des produits agricoles	Etude de faisabilité en vue de la détermination du coût de la dans le village mise sur pied d'une mini unité de production des alevins	Construction d'un forage équipé d'une pompe à MH à l'EP d'Ekoko II
<b>Coûts :</b>	Etude de faisabilité	8 000 000	8 000 000	Etude de faisabilité	Etude de faisabilité	Etude de faisabilité	20 000 000	Etude de faisabilité	
Ekombitié	Etude de faisabilité en vue de la détermination du coût du reprofilage de la route Mfou-Ndangueng-Ekombitié sur 30 km	Etude de faisabilité en vue de la détermination du coût de la réhabilitation du réseau électrique en basse et moyenne tension sur 2km (carrefour Abang-Nyang)	Construction de 01 puits équipé d'une pompe à motricité humaine à Nlong -Si	Construction du pont sur le Nyong	Mise sur pied d'une caisse d'appui aux personnes vulnérables	Mise en place de 01 unité de transformation de manioc	Construction de 01 centre éco-touristique sur les berges du Nyong	Construction de 01 unité de production des porcelets de 2 mois (100 têtes)	Etude de faisabilité en vue de la détermination du coût du reprofilage de la route Mfou-Ndangueng-Ekombitié sur 30 km
<b>Coûts :</b>	Etude de faisabilité	Etude de faisabilité	8 000 000	Etude de faisabilité		Etude de faisabilité	Etude de faisabilité	Etude de faisabilité	Etude de faisabilité
Ekpak	Etude de faisabilité en vue de la détermination du coût de l'extension du réseau électrique de Ndanko-Ekpkak : 3km	Etude de faisabilité en vue de la détermination du coût de reprofilage de la route Nlobisson-Nkol-Afamba : 10km	Etude de faisabilité en vue de la détermination du coût de la réhabilitation du puit...	construction d'un centre de santé intégré à Ekpkak	construction d'un bloc de deux salles de classe et d'un bloc d'atelier pratique	Etude de faisabilité en vue de la détermination du coût de la mise en place d'une petite unité de transformation du manioc	Etude de faisabilité en vue de la détermination du coût de la mise en place d'une unité de production de poussins	Etude de faisabilité en vue de la détermination du coût de la mise en place d'une petite unité de distribution des produits agricoles	Etude de faisabilité en vue de la détermination du coût de l'extension du réseau électrique de Ndanko-Ekpkak : 3km
<b>Coûts :</b>	Etude de faisabilité	Etude de faisabilité	Etude de faisabilité	50 000 000	18 000 000	Etude de faisabilité	Etude de faisabilité	Etude de faisabilité	
Endoum	Etude de faisabilité en vue du reprofilage du réseau routier limite Evondo-carrefour endoum3, limite Mvogzang-carrefour endoum3, limite Mvog Ondzuli-carrefour endoum3 sur 8 km	Etude de faisabilité en vue de l'Extension du réseau électrique à moyenne tension monophasée sur l'axe Endoum-limite Evondo sur 1km	Réhabilitation du puits à PMH à Endoum 3	Construction de deux blocs de deux salles de classe à l'EP D'endoum	Organisation d'un séminaire de formation sur les nouvelles techniques agricoles	Mise sur pied d'une unité de transformation de manioc	Mise sur pied d'une unité de production d'alevins	Mise sur pied d'une unité de production de 1000poussins d'un jour	Etude de faisabilité en vue du reprofilage du réseau routier limite evondo-carrefour endoum3, limite mvogzang-carrefour endoum3, limite mvog ondzuli-carrefour endoum3 sur 8 km
<b>Coûts :</b>	Etude de faisabilité	Etude de faisabilité	8 000 000	8 000 000	32 000 000	Etude de faisabilité	Etude de faisabilité	Etude de faisabilité	Etude de faisabilité
Essabah	Etude de faisabilité en vue de la détermination du coût du reprofilage de la route Nkongoa-Essabah-Akok sur 10km	Etude de faisabilité en vue de la détermination du coût de la création et de la construction d'un centre de santé	Etude de faisabilité en vue de la détermination du coût de l'extension du réseau électrique triphasé : Nkongoa-Essabah-Akok	Construction d'un forage équipé d'une PMH à la chefferie	Etude de faisabilité en vue de la détermination du coût de la création d'une école primaire	Création d'une unité de distribution et de promotion des produits agricole et d'élevage	Etude de faisabilité en vue de la détermination du coût de la mise sur pied d'une unité de transformation de	Construction d'un marché périodique à Essabah	Etude de faisabilité en vue de la détermination du coût du reprofilage de la route Nkongoa-Essabah-Akok sur 10km

## Plan Communal de Développement de Mfou

		intégré à Essabah					manioc		
<b>Coûts :</b>	Etude de faisabilité	50 000 000	Etude de faisabilité	8 000 000	Etude de faisabilité	Etude de faisabilité	Etude de faisabilité	20 000 000	Etude de faisabilité
ESSANG	Extension du réseau électrique monophasé MT sur 7 km et BT sur 2 km	Etude de faisabilité en vue de la détermination du coût du reprofilage du réseau routier sur 3,5 km (carrefour MESSONG - TOFINI)	Etude de faisabilité en vue de la détermination du coût de finition des travaux de construction du centre de santé intégré (CSI)	Construction d'un foyer multifonctionnel	Construction d'un forage au quartier chefferie	Mise sur pied d'une unité de production des porcelets	Etude de faisabilité en vue de la mise sur pied d'une unité de transformation du manioc	Mise sur pied d'une unité de production des poussins d'un jour	Extension du réseau électrique monophasé MT sur 7 km et BT sur 2 km
<b>Coûts :</b>	Etude de faisabilité	Etude de faisabilité	Etude de faisabilité	25 000 000		Etude de faisabilité	Etude de faisabilité	Etude de faisabilité	Etude de faisabilité
Essazock	Construction d'un bloc de 02 salles de classes à l'EP	Construction de 01 forage à PMH	Construction d'un centre d'écoute des femmes	Etude de faisabilité en vue de la construction d'un poste agricole	Etude de faisabilité en vue de la construction d'un centre de formation professionnel	Mise sur pied d'une unité de production de 500 porcelets	Mise sur pied d'une unité de transformation des produits agricoles en produits cosmétiques au niveau communal	Mise sur pied d'une unité de production de 5000 alevins (silures, tilapia, kanga)	Construction d'un bloc de 02 salles de classes à l'EP
<b>Coûts :</b>	1 800 000	8 000 000	Etude de faisabilité	Etude de faisabilité	Etude de faisabilité	Etude de faisabilité	Etude de faisabilité		
Kamba I	Construction de 01 forage équipé d'une pompe à motricité humaine	Acquisition d'un équipement adapté au CSI	Affectation du personnel qualifié au CSI	Construction de 01 foyer culturel	Affectation du personnel qualifié à l'école publique de Kamba I	Construction de 01 pépinière de cacao de 30 000 plants	Construction de 01 unité de production de porcelets 10 mâles et 40 femelles	Acquisition de 01 unité de transformation de manioc	Construction de 01 forage équipé d'une pompe à motricité humaine
<b>Coûts :</b>	8 000 000	Etude de faisabilité	Etude de faisabilité	25 000 000	Etude de faisabilité	Etude de faisabilité	Etude de faisabilité	Etude de faisabilité	8 000 000
Kamba II	Construction de 01 forage à PMH à Aka'a	Etude de faisabilité en vue de l'extension du réseau électrique vers le hameau Aka'a sur 4 km	Etude de faisabilité en vue de la construction d'un CETIC à kamba 2	Etude de faisabilité en vue de la réfection des infrastructures de franchissement sur le ruisseau Kombo	Etude de faisabilité en vue du reprofilage de la route Mfou à Ndzeng	Acquisition de 10 000 boutures améliorées de manioc	Mise sur pied d'une unité de production de 150 porcelets	Mise sur pied d'une unité de production de poussins d'un jour	Construction de 01 forage à PMH à aka'a
<b>Coûts :</b>	8 000 000	Etude de faisabilité	Etude de faisabilité	Etude de faisabilité	Etude de faisabilité		Etude de faisabilité	Etude de faisabilité	8 000 000
Koumou I	Etude de faisabilité en vue de l'électrification du village sur une distance de 1300 m (MT / BT), de l'église catholique à la limite sud (EKALI).	Construction d'un forage à l'école, aménagement d'un forage à l'église catholique et d'un robinet au carrefour école primaire.	Construction d'une école maternelle équipée.	construction d'un centre de santé intégré (CSI)	Etude de faisabilité en vue de la construction d'un établissement d'enseignement technique et professionnel.	construction d'un hangar de marché périodique équipé d'une unité de transformation du manioc.	Etude de faisabilité en vue de la construction d'une fabrique de blocs de terre équipée d'une presse.	Etude de faisabilité en vue de la construction d'une unité de production de 30 porcs ; 20 truies et 10 verras.	Etude de faisabilité en vue de l'électrification du village sur une distance de 1300 m (MT / BT), de l'église catholique à la limite sud (EKALI).
<b>Coûts :</b>	Etude de faisabilité	8 000 000	20 000 000	50 000 000	Etude de faisabilité	20 000 000	Etude de faisabilité	Etude de faisabilité	
Koumou II	Etude de faisabilité en vue de la construction de 01 école maternelle et primaire à Koumou II	Etude de faisabilité en vue de l'électrification MT/BT de 3400m quartier chefferie-limite sud Koumou II	Etude de faisabilité en vue de la construction de 01 centre de formation professionnelle	Etude de faisabilité en vue de déterminer le coût du reprofilage de la route sur 3500m		Mise sur pied de 01 unité de production de 05 hectares de canne à sucre	construction de 01 hangar de marché équipé d'une unité de transformation de manioc	Mise sur pied de 01 unité de production de 50 ha de cacao	construction de 01 école maternelle et primaire à Koumou II
<b>Coûts :</b>	Etude de faisabilité	Etude de faisabilité	Etude de faisabilité	Etude de faisabilité		Etude de faisabilité	20 000 000	Etude de faisabilité	40 000 000
Lobé	Etude de faisabilité en vue d'extension du réseau électrique monophasé MT sur 4 km à partir de limite Nkolgoock – limite Vian et à BT sur 20 km à partir de limite Nkolgoock – limite Vian ; limite Ndong – limite Biyang	Réhabilitation 01 puits équipés de PMH	Etude de faisabilité en vue du reprofilage du tronçon routier limite Nkolgoock – limite Vian ; limite Biyang – limite Ndong sur 20 km.	Construction d'un centre de promotion de la femme et de la famille.	Construction d'un puits équipé d'une PMH à LOBE	Mise en place d'une unité de transformation du manioc à LOBE.	Mise en place d'une ferme de 1000 poussins d'un jour.	Construction d'un hangar commercial	Etude de faisabilité en vue d'extension du réseau électrique monophasé MT sur 4 km à partir de limite Nkolgoock – limite VIAN et à BT sur 20 km à partir de limite Nkolgoock – limite VIAN ; limite NDONG – limite BIYANG
<b>Coûts :</b>	Etude de faisabilité	8 000 000	Etude de faisabilité	Etude de faisabilité	Etude de faisabilité	Etude de faisabilité	Etude de faisabilité	20 000 000	Etude de faisabilité
Loum I	Construction d'un puits équipés de PMH	Extension du réseau électrique monophasé BT sur 2 km	Construction d'un C E T I C	Construction d'un foyer communautaire.	aménagement des sources existantes.	Mise sur pied d'une unité de production de 1000 poussins d'un jour.	Mise sur pied d'une unité de production de 50 porcelets de races améliorées.	Acquisition de 1000 plants de cacaoyers.	Construction d'un puits équipé de PMH
<b>Coûts :</b>	8 000 000	Etude de faisabilité	20 000 000	25 000 000	Etude de faisabilité	Etude de faisabilité	Etude de faisabilité	100 000	8 000 000
Loum II	Construction de 01 puits équipé d'une	Construction de 01 forage	Etude de faisabilité en vue de la détermination	Construction de 01 CETIC	Etude de faisabilité en vue de la construction de 01	Construction de 01 marché périodique	Acquisition de 150 porcelets	Acquisition de 1500 plants de cacao	Construction de 01 puits équipé d'une pompe à

## Plan Communal de Développement de Mfou

	pompe à motricité humaine		du coût pour l'extension du réseau électrique basse tension sur 2km		pont sur la rivière Ato'o				motricité humaine
<b>Coûts :</b>	8 000 000	8 000 000	Etude de faisabilité	20 000 000	Etude de faisabilité	20 000 000	Etude de faisabilité	150 000	
Mehandan II	Construction d'une adduction d'eau	Construction d'un CSI	Construction d'un centre formation de petits métiers (coiffure, couture, hostellerie)	Etude de faisabilité en vue du reprofilage de la route rue sa majesté joseph marie-Elig Owono sur 7km	Construction de l'école publique de Mehandan 2	Mise sur pied d'une unité de production de 2000 poussins d'un jour	Construction d'une provenderie	Construction d'un hangar commercial	Etude de faisabilité en vue du reprofilage de la route rue sa majesté joseph marie-élig owono sur 7km
<b>Coûts :</b>	Etude de faisabilité	50 000 000	Etude de faisabilité	Etude de faisabilité	20 000 000	Etude de faisabilité	Etude de faisabilité	20 000 000	Etude de faisabilité
Mehandan III	Construction de l'école primaire de Mehandan	Construction d'un CSI à Mehandan III	Etude de faisabilité en vue du gravillonnage de la route borne 12 Odza-petit marché d'odza passant par la chefferie sur 3.5km	Construction d'un forage à Mehandan	Installation de l'éclairage public à Mehandan III	Construction d'un économat agropastoral	Mise sur pied d'une unité de production de poussins d'un jour	Mise sur pied d'une provenderie communautaire	Etude de faisabilité envue du gravillonnage de la route borne 12 odza-petit marché d'odza passant par la chefferie sur 3.5km
<b>Coûts :</b>	20 000 000	50 000 000	Etude de faisabilité	8 000 000	Etude de faisabilité	Etude de faisabilité	Etude de faisabilité	Etude de faisabilité	Etude de faisabilité
Mekoe	Etude de faisabilité en vue de la détermination du coût de l'extension du réseau électrique du village Mekoe sur 3km	Etude de faisabilité en vue de la détermination du coût de la route en terre existante	Construction d'un forage équipé d'une PMH à la chefferie de Mekoe	Etude de faisabilité en vue de la détermination du coût de la construction d'une aire de jeu dans le village	Construction d'un bloc de 02 salles de classes à l'école publique de Ngoum	Etude de faisabilité en vue de la détermination du coût de la construction d'une ferme avicole de 5000 poussins d'un jour	Etude de faisabilité en vue de la détermination du coût de la création d'un champs communautaire de maïs de 3ha dans le village	Etude de faisabilité en vue de la détermination du coût de la construction d'un étang piscicole dans le village	Etude de faisabilité en vue de la détermination du coût de l'extension du réseau électrique du village Mekoe sur 3km
<b>Coûts :</b>	Etude de faisabilité	Etude de faisabilité	8 000 000	Etude de faisabilité	Etude de faisabilité	Etude de faisabilité	Etude de faisabilité	Etude de faisabilité	Etude de faisabilité
Mekomba	Etude de faisabilité en vue de l'extension du réseau électrique à l'abattoir	Construction de d'un forage à PMH à Nkon Bibega	Construction d'un bloc de deux salles de classes à l'école publique et primaire annexe de Mekomba	Dotation de 250 tables bancs à l'école publique de Mekomba	Etude de faisabilité en vue de la réhabilitation du tronçon routier Mfou village-Nkolassi sur 3km	Mise sur pied d'une unité de production de 2000 poussins d'un jour	Mise sur pied d'une pépinière de 1500 plants de cacao	Mise sur pied d'une mini unité de transformation de manioc	Etude de faisabilité en vue de l'Extension du réseau électrique à l'abattoir
<b>Coûts :</b>	Etude de faisabilité	8 000 000	8 000 000	7 500 000	Etude de faisabilité	Etude de faisabilité	150 000	Etude de faisabilité	Etude de faisabilité
Mendong I	Etude de faisabilité en vue de la détermination du coût d'extension du réseau électrique monophasé MT et BT sur 7 km.	construction d'un forage équipé d'une PMH à Mendong I	construction d'un forage équipé d'une PMH sur la route Nkolmeyos.	Création et construction d'une école publique maternelle et primaire à Mendong I.	Création et construction d'un centre de santé intégré(CSI) Mendong I.	Mise en place d'une boutique agricole à Mendong I.	Mise en place d'une unité de production des poussins (2000) à Mendong I.	Mise en place d'une unité de transformation du manioc à MENDONG I .	construction d'un forage équipé d'une PMH à MENDONG I
<b>Coûts :</b>	Etude de faisabilité	8 000 000	8 000 000	40 000 000	50 000 000	Etude de faisabilité	Etude de faisabilité	Etude de faisabilité	8 000 000
Mendong II	Construction d'un bloc de deux salles de classes au CES de Mendong II	Etude de faisabilité en vue de la détermination du coût L'approvisionnement de la pharmacie du CSI en médicaments	Mise en place d'une antenne relais de la téléphonie mobile (MTN, ORANGE, NEXTTEL)	Etude de faisabilité en vue de la détermination du coût de la construction d'un bloc administratif au CES de Mendong II	Construction d'un forage équipé d'une PMH au CES de Mendong II	Etude de faisabilité en vue de la détermination du coût de la mise sur pied d'une boutique agricole à Mendong II (bloc B)	Etude de faisabilité en vue de la détermination du coût de la mise sur pied d'une unité de production de 5000 poussins de chair à Mendong II	Etude de faisabilité en vue de la détermination du coût de la mise en place d'un étang piscicole communautaire à Mendong II	Construction d'un bloc de deux salles de classes au CES de Mendong II
<b>Coûts :</b>	18 000 000	Etude de faisabilité		Etude de faisabilité	8 000 000	Etude de faisabilité	Etude de faisabilité	Etude de faisabilité	18 000 000
Messeng	Installation des plaques solaires au village Messeng	Construction de deux blocs de salles de classe pour l'école maternelle au quartier Melen	Réhabilitation du tronçon routier Messeng-Mfou sur 16km	Construction de 01 centre multifonctionnel au quartier chefferie	Construction d'un terrain de football à Messeng	Construction de 01 de transformation de manioc	Construction de 01 unité de séchage de poisson)	Dotation de 01 unité de production des poulets de 2)	Installation des plaques solaires au village Messeng
<b>Coûts :</b>	Etude de faisabilité		20 000 000	Etude de faisabilité	Etude de faisabilité	Etude de faisabilité	Etude de faisabilité	Etude de faisabilité	
Metet	Construction d'un bloc de deux salles de classes à l'école publique et primaire	Construction de d'un forage à PMH	Etude de faisabilité en vue de l'Extension du réseau électrique sur 11km	Etude de faisabilité en vue de la réhabilitation du tronçon routier carrefour parc -Ndzié Fidi (3km), carrefour école-Ekok 5km	Construction de d'un forage à PMH à Mokolo	Mise sur pied d'une unité de production de 2000 poussins d'un jour	Mise sur pied d'une uni100 porcelets	Mise sur pied d'un champ semencier communautaire de manioc	Construction d'un bloc de deux salles de classes à l'école publique et primaire
<b>Coûts :</b>	18 000 000	8 000 000	Etude de faisabilité	Etude de faisabilité	8 000 000	Etude de faisabilité	Etude de faisabilité	Etude de faisabilité	18 000 000
Mfida	Réhabilitation du réseau électrique dans le village sur 2,5km	Construction d'un forage à PMH à Mvog Onana	Construction d'un bloc de deux salles de classes à l'école publique et	Etude de faisabilité en vue du reprofilage de la route carrefour ekok1-	Construction d'un forage à PMH à Mvog Mbie	Mise sur pied d'une mini unité de transformation de manioc	Mise sur pied d'une unité de production de 1000 porcelets	Mise sur pied d'une unité de production de 3000 poussins	Réhabilitation du réseau électrique dans le village sur 2,5



## Plan Communal de Développement de Mfou

			primaire de Mfida	Nkonlsala 4km				d'un jour	
<b>Coûts :</b>	Etude de faisabilité	8 000 000	18 000 000	Etude de faisabilité	8 000 000	Etude de faisabilité	Etude de faisabilité	Etude de faisabilité	Etude de faisabilité
Mfou village	Construction d'un forage à PMH dans le quartier Mfou village B	Etude de faisabilité en vue de l'Extension du réseau électrique basse tension sur 6km dans le quartier Mfou village B	Construction d'un forage à PMH dans le quartier Nkang Bibeya	Construction d'un forage à PMH dans le quartier Mfou Ankié	Réhabilitation de la piste rurale sur 3 km au quartier Mfou village B	Mise sur pied d'une unité de production poussins géant bio avec une provenderie à Mfou Ankié	Mise sur pied d'une unité de production de miel	Mise sur pied d'une boutique agricole	Construction d'un forage à PMH dans le quartier mfou village B
<b>Coûts :</b>	8 000 000	Etude de faisabilité	8 000 000	8 000 000	Etude de faisabilité	Etude de faisabilité	Etude de faisabilité		8 000 000
Minkan	Construction d'un forage à AKOM.	Construction d'un forage à MVOG MEZEGUE.	Construction d'un forage chez le patriarche.	Construction d'un centre de santé intégré.	Extension du réseau électrique monophasé sur 1,3 km.	Mise sur pied d'une unité de production des porcelets.	Mise sur pied d'une unité de production des poussins d'un jour.	Mise sur pied d'un économat villageois agro pastoral.	Construction d'un forage à AKOM.
<b>Coûts :</b>	8 000 000	8 000 000	8 000 000	50 000 000	Etude de faisabilité	Etude de faisabilité	Etude de faisabilité	Etude de faisabilité	8 000 000
Ndangueng I	Etude de faisabilité en vue de l'Extension du réseau électrique sur 6,5km limite Ekid-Mekoe, limite Awae 3-chefferie	Etude de faisabilité en vue du reprofilage de la route Ekid-Mekoe-Awae 3 sur 4km	Construction d'une case communautaire	Construction d'un puit à PMH A Ledja Sana	Construction d'un puits à PMH Nkoletam	Mise sur pied d'une unité de production de 1000 porcelets	Mise sur pied d'une unité de production de 3000 poussins d'un jour	Construction d'un hangar de marché	Etude de faisabilité en vue de l'Extension du réseau électrique sur 6,5km limite nkilzock-chefferie-
<b>Coûts :</b>	Etude de faisabilité	Etude de faisabilité	25 000 000	8 000 000	8 000 000	Etude de faisabilité	Etude de faisabilité	20 000 000	Etude de faisabilité
Ndangueng II	Etude de faisabilité en vue de la détermination du coût pour le reprofilage de la route Mfou-Abimoah sur 28km (6ponts défectueux)	Etude de faisabilité en vue de la détermination du coût de la réhabilitation du réseau électrique en basse et moyenne tension sur 2km et l'installation de 2 transformateurs	Construction de 01 logement d'astreinte pour le personnel du centre de santé de Ndangueng II	Construction de 01 foyer culturel multifonctionnel	Organisation d'une campagne de formation des agriculteurs sur les nouvelles techniques agricoles	Construction de 01 piste agricole de 2,5km Ngo'o yat- Manda	Mise en place d'une banque villageoise	Mise en place de 01 pépinière de cacao de 1000 plants	Etude de faisabilité en vue de la détermination du coût pour le reprofilage de la route Mfou-Abimoah sur 28km (6ponts défectueux)
<b>Coûts :</b>	Etude de faisabilité	Etude de faisabilité			25 000 000	Etude de faisabilité	Etude de faisabilité	100 000	Etude de faisabilité
Ndangueng III	Etude de faisabilité en vue de la détermination du coût Du reprofilage de la route MFOU – Abimoah sur 28 km (6 pont défectueux).	Etude de faisabilité en vue de l'extension du réseau électrique sur 1km (buse Erpaliala – buse Abimo'oh	Finition de la construction d'un forage équipé d'une PMH chez le chef.	Construction d'un foyer communautaire. à Ndangueng III	Construction d'un 01 bloc de 02 salles au CES d'AWAE.	mise sur pied d'une unité de transformation du manioc équipé d'un générateur.	Mise sur pied d'une unité de production de 10 000 poussins d'un jour	Mise sur pied d'une unité de production de 100 porcelets de deux mois	Etude de faisabilité en vue de la détermination du coût du re profilage de la route MFOU –ABIMOAH sur 28 km (6 pont défectueux)
<b>Coûts :</b>	Etude de faisabilité	Etude de faisabilité	8 000 000	25 000 000	18 000 000	Etude de faisabilité	Etude de faisabilité	Etude de faisabilité	Etude de faisabilité
Ndanko	Etude de faisabilité en vue de la détermination du coût du reprofilage de la route (holly-cross-plaque CETIC : 5000m	Construction d'un forage équipé d'une PMH à la chefferie de Ndanko	Construction d'un CSI à NDANKO	Etude de faisabilité en vue de la détermination du coût de la réhabilitation du réseau électrique	Construction de quatre blocs de 02 salles de classes à l'EP d'Akok	Etude de faisabilité en vue de la détermination du coût de la mise sur pied d'une petite unité de distribution des produits agricoles	Etude de faisabilité en vue de la détermination du coût de la mise sur pied d'une petite unité de distribution des semences améliorées de maïs	Etude de faisabilité en vue de la détermination du coût de la mise sur pied d'une petite unité de distribution de 2000 poussins	Etude de faisabilité en vue de la détermination du coût du reprofilage de la route (holly-cross-plaque CETIC : 5000m
<b>Coûts :</b>	Etude de faisabilité	8 000 000	50 000 000	Etude de faisabilité	64 000 000	Construction d'un forage à AKOM.	Construction d'un forage à AKOM.	Construction d'un forage à AKOM.	Construction d'un forage à AKOM.
Ndong	Etude de faisabilité en vue de la détermination du coût pour l'extension du réseau électrique basse tension Carrefour Enyegue-Nkolba'a sur 10km	Etude de faisabilité en vue de la détermination du coût pour le reprofilage des axes routiers Mbol sud-Chefferie Ndong, -Carrefour-Nlo evoe, Carrefour Nlo evoe-Ndong centre,Nkolba'a,Ndong centre- Bitsogo,Carrefour Ngazang-Nkom Mezap sur 14,5km	Construction de 01 puits équipé d'une pompe à motricité humaine à Mbol sud,	Construction de 01 puits équipé d'une pompe à motricité humaine à Ndong bol	Construction de 01 centre de santé intégré à Ndong centre espace disponible de 1000m <sup>2</sup>	Etude de faisabilité de mise en place d'une ferme de 2000 poussins d'un jour à Ndong centre	Etude de faisabilité de la mise en place de 01 unité de production des porcelets de 2 mois (1000 têtes)à Ndong Mbol	Etude de faisabilité en vue de la mise en place d'un bassin de production des alevins sur une surface de 150m2	Etude de faisabilité en vue de la détermination du coût pour l'extension du réseau électrique basse tension Carrefour Enyegue-Nkolba'a sur 10km
<b>Coûts :</b>	Etude de faisabilité	Etude de faisabilité	8 000 000	8 000 000	50 000 000	Etude de faisabilité	Etude de faisabilité	Etude de faisabilité	Etude de faisabilité

## Plan Communal de Développement de Mfou

Ngouantet	Etude de faisabilité en vue du reprofilage de la route ma'an Ahamvondo sur 2,2km	Aménagement du stade de Ngoantet	Construction d'un bloc de deux salles de classes à l'école maternelle de Ngoantet	Construction d'un foyer culturel	construction d'un puit équipé d'une pompe à MH à Ngoantet	Mise en place d'un moulin à écraser communautaire multifonction	Mise sur pied d'une unité de production de 2000 poussins d'un jour	Mise en place d'un point de vente des intrants agricole	Etude de faisabilité en vue du reprofilage de la route ma'an nvoondo sur 2,2km
<b>Coûts :</b>	Etude de faisabilité			16 000 000		Etude de faisabilité	Etude de faisabilité	Etude de faisabilité	Etude de faisabilité
Ngoum	Etude de faisabilité en vue de l'Extension du réseau électrique sur 5km de zalom à Ngoum sur 7km (moyenne tension monophasée)	Etude de faisabilité en vue de la réhabilitation du réseau routier Bibié-Ngoum-Mékaré sur 10km	Construction d'un centre de formation agro-pastoral à Ngoum	Construction de 01 forage à PMH à Ngoum (Otto ton Mekwak)	Construction de 01 forage à PMH à la chefferie de Ngoum	Mise sur pied d'une pépinière de 1000 plants de cacao	Construction d'un hangar de marh périodique à Ngoum	Etude de faisabilité en vue de la détermination du coût de la mise sur pied d'une petite unité de distribution de 2000 poussins	Etude de faisabilité en vue de l'Extensions du réseau électrique sur 5km de zalom à ngoum sur 7km (moyenne tension)
<b>Coûts :</b>	Etude de faisabilité	Etude de faisabilité	Etude de faisabilité	8 000 000	8 000 000	100 000			Etude de faisabilité
Nkassomo	Extension du réseau électrique monophasé MT sur le tronçon NKOLDAH – MANI - EKPWEH en passant par NKASSOMO 15 km et BT sur 3 km.	Etude de faisabilité en vue de la réhabilitation de 02 points d'eau équipés d'une PMH et l'aménagement de 02 sources.	Approvisionnement du CSI de NKASSOMO en produits pharmaceutiques et affectation du personnel dans le centre	Construction de latrines et mise en place d'une salle informatique à l'école publique de NKASSOMO.	Etude de faisabilité en vue de la détermination du coût du reprofilage du tronçon limite VIAN - MENDONG.	mise sur pied d'une unité de transformation du manioc.	Construction d'un hangar commercial	Mise sur pied d'une unité de production de 100 porcelets sevrés de deux mois	Etude de faisabilité sur l'extension du réseau électrique monophasé MT sur le tronçon NKOLDAH – MANI - EKPWEH en passant par NKASSOMO 15 km et BT sur 3 km (limite VIAN.
<b>Coûts :</b>	Etude de faisabilité	Etude de faisabilité		10 000 000	Etude de faisabilité	Etude de faisabilité	20 000 000	Etude de faisabilité	Etude de faisabilité
Nkilzock I 2	Construction de 01 forage à PMH à Oveng	Construction d'un bloc de 02 salles de classes à l'EP d'oveng	Construction d'un centre d'état civil à la chefferie	Etude de faisabilité en vue de l'Extension du réseau électrique sur 3km à Angongo Oveng	Etude de faisabilité en vue du reprofilage de la route Nkilzock 2 à Nkilzock I sur 17km	Mise sur pied d'une unité de production de poussin d'un jour	Acquisition de 10 000 rejetsons améliorée de plantain	Mise sur pied d'une pépinière de 10 000 plants de cacao	Construction de 01 forage à PMH à oveng
<b>Coûts :</b>	8 000 000	1 800 000		Etude de faisabilité	Etude de faisabilité	Etude de faisabilité		1 000 000	8 000 000
Nkilzock II	Etude de faisabilité en vue de la Réhabilitation de l'adduction d'eau	Construction d'un bloc de 02 salles de classes à l'EP	Equipement de 02 salles de classes en 60 table bancs au CES de nkilzock2	Réhabilitation de 03 pont s de franchissement entre Ekoum Adjapet Ato'o Ankié	Etude de faisabilité en vue de l'Extension du réseau électrique sur l'axe Nkondom à Bibié sur 3km moyenne tension (Adjap à Ato'o Ankié)	Mise sur pied d'une unité de production de poussin d'un jour	Construction de 5 étangs piscicole	Mise sur pied d'une pépinière de 15 000 plants de cacao	Etude de faisabilité en vue de la Réhabilitation de l'adduction d'eau
<b>Coûts :</b>	Etude de faisabilité	1 800 000		Etude de faisabilité	Etude de faisabilité	Etude de faisabilité	Etude de faisabilité	1 500 000	Etude de faisabilité
Nkolmefou I	Construction de 01 puits équipé d'une pompe à motricité humaine au carrefour la joie	Etude de faisabilité en vue de la détermination du coût pour le reprofilage des axes routiers Aéroport-carrefour la joie-Ekok-Carrefour la joie-Ecole-Ekok sur 10km	Etude de faisabilité en vue de la détermination du coût pour l'installation de 01 transformateur triphasé	Construction de 01 centre de formation pour femme (esthétique, couture, coiffure, restauration)	Construction de 01 centre communautaire	Mise sur pied de 01 structure de développement de chaînes de valeurs (porcins, volaille traditionnelle et de chair-petit ruminant-aquaculture)	Dotation de 03 moulins à écraser (manioc, maïs) pour réduire la pénibilité et accroître les revenus des femmes	Construction d'un hangar pour le marché au carrefour de la joie	Construction de 01 puits équipé d'une pompe à motricité humaine au carrefour la joie
<b>Coûts :</b>	8 000 000	Etude de faisabilité	Etude de faisabilité		25 000 000	Etude de faisabilité		20 000 000	
Nkolmefou II	Etude de faisabilité en vue de l'extension du réseau électrique monophasé MT et BT sur 4 km	Etude de faisabilité en vue de la détermination du coût du re profilage du réseau routier (Mbalmayo – Ndangueng) sur 14 km 3 ponts	Construction d'un foyer Communautaire à Nkolmefou II	. Dotation du matériel aux personnes vulnérables (tricyclique ; lunettes--)	Construction d'un forage équipé d'une pompe à MH à Nkolmefou II	Mise sur pied d'une unité de production de 1000 poussins d'un jour à deux jours.	Etude de faisabilité en vue de la construction d'une unité de production de 50 porcins ; 48 truies et 02 verras.	construction d'une unité de transformation du manioc	Etude de faisabilité en vue de l'extension du réseau électrique monophasé MT et BT sur 4 km
<b>Coûts :</b>	Etude de faisabilité	Etude de faisabilité			Etude de faisabilité	Etude de faisabilité	Etude de faisabilité	Etude de faisabilité	Etude de faisabilité
Nkol'oveng	Etude de faisabilité en vue de la détermination du coût de réhabilitation du réseau routier dans le village sur 1,5 km.	. Etude de faisabilité en vue de la détermination du coût de l'extension du réseau électrique monophasé (MT et BT) sur 1,5 km depuis MFOU (7 km).	Etude de faisabilité en vue de la Construction de 02 blocs de 02 salles de classe à l'E.P. de Nkolveng.	construction d'un forage équipé d'une PMH au CES de Nkolveng.	. Etude de faisabilité en vue de la construction d'un (01) bloc de 02 latrines au CES de Nkolveng.	Mise en place d'une unité de production et de transformation du manioc dans le village.	Mise en place d'une boutique agricole équipée dans le village.	Mise en place d'une unité d'approvisionnement en matériels agricoles (brouettes, bottes, machettes, haches, gans...) dans le village.	Etude de faisabilité en vue de la détermination du coût de réhabilitation du réseau routier dans le village sur 1,5 km.
<b>Coûts :</b>									
Nkolassi	Réhabilitation de la route Mfou village –	Construction de 01 forage équipé d'une	Construction de 01 forage équipé d'une	Construction de 01 foyer culturel	Création d'un fonds d'aide des personnes vulnérables	Mise en place de 01 centre de formation	Construction de 01 pépinière de	Mise en place de 01 unité de production	Mise en place de 01 centre de formation agropastoral

## Plan Communal de Développement de Mfou

	Rivière Nsimi par Nkolassi	pompe à motricité humaine au carrefour Tsinga Kolassi	pompe à motricité humaine à la chefferie			agropastoral	10 000 plants cacao	des porcelets 100 mâles et 200 femelles	
<b>Coûts :</b>	8 000 000	8 000 000			25 000 000	Etude de faisabilité	Etude de faisabilité	Etude de faisabilité	Etude de faisabilité
Nkolmevah	Etude de faisabilité en vue de la détermination du coût de reprofilage de la route Mfou-Ekidmekoe-Nkolmevah sur 25 km	Etude de faisabilité en vue de la détermination du coût de la réhabilitation du réseau électrique en BT et MT sur 5 km	Construction d'un bloc de 02 classes à l'école maternelle de Nkolmevah	Etude de faisabilité en vue de la détermination du coût de la construction d'une pharmacie au CSI de Nkolmevah	Etude de faisabilité en vue de la détermination du coût de la réhabilitation de 06 salles de classe de l'EP de Nkolmevah	Etude de faisabilité en vue de la détermination du coût de la mise en place d'une unité de transformation de manioc	Etude de faisabilité en vue de la détermination du coût de l'aménagement d'un étang piscicole de service	Etude de faisabilité en vue de la détermination du coût de la mise en place d'une unité de production de 1000 têtes de porcelets de 02 mois	Etude de faisabilité en vue de la détermination du coût de reprofilage de la route Mfou-Ekidmekoe-Nkolmevah sur 25 km
<b>Coûts :</b>	Etude de faisabilité	Etude de faisabilité		Etude de faisabilité	Etude de faisabilité	Etude de faisabilité	Etude de faisabilité	Etude de faisabilité	Etude de faisabilité
Nkolmeyos	Electrification du village de NKOLMEYOS sur 7000 m.	Reprofilage du tronçon MFOU bloc 1 – NKOLMEYOS sur 7000 m.	forage équipé d'une PMH à NKOLMEYOS.	Mise en place d'un étang d'alevinage.	Mise en place d'une pépinière communale	Mise sur pied d'une unité d'avicole des poussins d'un jour.	Mise sur pied d'une unité d'élevage des poussins d'un jour.	Mise sur pied d'une unité de transformation du manioc	Electrification du village de NKOLMEYOS sur 7000 m.
<b>Coûts :</b>	Etude de faisabilité	Etude de faisabilité	8 000 000	Etude de faisabilité	Etude de faisabilité	Etude de faisabilité	Etude de faisabilité	Etude de faisabilité	Etude de faisabilité
Nkolnda I	Etude de faisabilité en vue de la détermination du coût du reprofilage de la route carrefour OBAMA-CARREFOUR Lycée Mbeloa :3km	Construction d'un forage équipé d'une PMH à Aheleman	Construction d'un CSI à Ayené	Construction de deux blocs de deux salles de classes au CES de Mbeloa	Dotation de 200 tables-bancs à l'école primaire et maternelle de Nkolnda I	Etude de faisabilité en vue de la détermination du coût de la mise sur pied d'une unité de production de porcelets	Etude de faisabilité en vue de la détermination du coût de la mise sur pied d'une provenderie	Construction d'un hangar de marché entre le carrefour Elig-Mba et le Carrefour Ayené	Etude de faisabilité en vue de la détermination du coût du reprofilage de la route carrefour OBAMA-CARREFOUR Lycée Mbeloa
<b>Coûts :</b>	Etude de faisabilité	8 000 000	50 000 000	16 000 000		Etude de faisabilité	Etude de faisabilité	20 000 000	Etude de faisabilité
Nkolnda II	Construction d'un forage équipé d'une PMH à Etetak chefferie	Création et construction d'un CSI à Nkolnda II	aménagement de la voie de contournement sur 5km	Etude de faisabilité en vue de la détermination du coût de l'extension du réseau électrique sur 1km : lycée Mbeloa-Nkolmedjap	Construction d'un forage équipé d'une PMH au quartier Mvog-Manga	Etude de faisabilité en vue de la détermination du coût de la mise en place d'une unité de production de 5000 poussins d'un jour	Etude de faisabilité en vue de la détermination du coût de la mise en place d'une unité de production de 50 têtes de porcelets	Construction d'un hangar de marché périodique à Mbeloa	Construction d'un forage équipé d'une PMH à Etetak chefferie
<b>Coûts :</b>	8 000 000	50 000 000			8 000 000				
Nkolngock	Construction de 01 puits à PMH	Construction et équipement du CETIC de Nkol Ngock	Etude de faisabilité en vue du réprofilage du réseau routier : Nkolnda / carrefour chefferie, carrefour chefferie/limite borne12, carrefour chefferie/limite Mehandan, carrefour chefferie/limite lobe sur 15km	Construction d'un centre d'écoute des femmes	Construction d'un puits équipé d'une pompe à MH au Centre	Mise sur pied d'une mini unité de transformation du manioc	Organisation des séminaires de formation sur les techniques culturales modernes	Mise sur pied d'une unité de production de 1000 poussins d'un jour	Construction de 01 puits à PMH
<b>Coûts :</b>	8 500 000	20 000 000	Etude de faisabilité	Etude de faisabilité		Etude de faisabilité	Etude de faisabilité	Etude de faisabilité	
Nkolnguet	Etude de faisabilité pour l'extension du réseau électrique basse tension monophasé sur....	Construction d'un forage Equipé d'une pompe à MH à..... sur....	Construction d'un forage Equipé d'une pompe à MH à.....	Mise en place d'une aire de jeu	Etude de faisabilité pour la Construction d'un centre de formation multidimensionnel	Etude de faisabilité pour la Construction d'une ferme agricole équipée	<b>Etude de faisabilité pour la réhabilitation des sources minières existantes</b>		Etude de faisabilité pour la Construction d'une ferme agricole équipée
<b>Coûts :</b>		8 000 000		8 000 000					
Nkolnsala	Etude de faisabilité en vue de la détermination du coût du reprofilage du réseau routier Ekok-Nkilzock II sur 10km	Construction d'un forage équipé d'une pompe à MH à Nkolnsala	Etude de faisabilité en vue de la détermination du coût de l'extension du réseau électrique sur 2 km	Etude de faisabilité en vue de la détermination du coût de la construction d'un centre multifonctionnel à Nkolnsala	Etude de faisabilité en vue de la détermination du coût de la réhabilitation du point d'eau existant	Etude de faisabilité en vue de la détermination du coût de la mise en place d'un champs semencier de 1ha de manioc	Etude de faisabilité en vue de la détermination du coût de la construction d'une unité de transformation de manioc	Etude de faisabilité en vue de la détermination du coût de la mise sur pied d'une unité de production de porcelets :10 verats et 30 truies	Etude de faisabilité en vue de la détermination du coût du reprofilage du réseau routier Ekok-Nkilzock II sur 10km
<b>Coûts :</b>									
Nkolnsoh	Construction d'un forage équipé d'une pompe à MH à la limite	Construction d'un centre de formation professionnel	Aménagement d'une aire de jeux à Nkolnsoh	Construction d'un centre d'accueil	Construction d'un foyer communautaire	Réhabilitation de 27 étangs piscicole	Construction d'une boutique agricole	Construction d'un hangar de marché	Construction d'un forage à PMH à la limite nord du village

## Plan Communal de Développement de Mfou

	nord du village								
<b>Coûts :</b>	8 000 000	Etude de faisabilité	Etude de faisabilité		25 000 000	Etude de faisabilité		20 000 000	8 000 000
Nkondom	Etude de faisabilité en vue de la détermination du coût du reprofilage du réseau routier Nkondom Centre – Nkoabang sur 10 km	Extension du réseau électrique D'endoum à Nkondom (Nkoabang) à MT sur 7 km.	Construction d'un forage équipé d'une PMH à Nkodom Centre.	Construction d'un forage équipé d'une PMH à Nkodom (Bilone).	construction d'un forage équipé d'une PMH à Nkodom Ayo (face chefferie).	Mise sur pied d'une pépinière de cacao de 10 000 plants NKONDOM CENTRE.	Acquisition d'une unité de transformation du manioc (machine à écraser) à NKODOM	Création d'un centre de formation agropastoral à NKODOM chefferie.	Etude de faisabilité en vue de la détermination du coût du reprofilage du réseau routier NKONDOM CENTRE – NKOABANG sur 10 km
<b>Coûts :</b>	Etude de faisabilité	Etude de faisabilité	8 000 000	8 000 000	8 000 000	1 000 000	Etude de faisabilité	Etude de faisabilité	Etude de faisabilité
Nkongoa	Equipement de l'atelier du CETIC de Nkongoa	Construction de 01 forage à PMH au CSI privée REMUNDO	Construction d'un bloc de 02 salles de classes à l'EP de Nloevoe	Etude de faisabilité en vue de la construction d'un CSI au quartier Mbaka	Construction d'un foyer culturel dans le village	Mise en place d'une boutique agricole au bloc1	Mise sur pied d'une unité de production de poussins d'un jour à Ngoantet	Mise en place d'un champ communautaire de maïs	Equipement de l'atelier du cetic de nkongoa
			8 000 000		25 000 000	Etude de faisabilité	Etude de faisabilité	Etude de faisabilité	Etude de faisabilité
Nlobisson	Etude de faisabilité en vue du reprofilage de la route sur l'axe chefferie Nlobisson1-Andzeng-Mbangong sur 10km	Etude de faisabilité en vue de l'Extension du réseau électrique sur 10km de la plaque CETIC chefferie à Mbangong	Construction d'un forage à PMH	Construction d'une école primaire et maternelle	construction d'un CSI au quartier chefferie	Mise sur pied d'une mini unité de transformation du manioc	Mise sur pied d'une unité de production de 100 porcelets	Mise sur pied d'un étang piscicole communautaire	Etude de faisabilité en vue du reprofilage de la route sur l'axe chefferie nklobisson1-andzeng-mbangong sur 10km
<b>Coûts :</b>	Etude de faisabilité	Etude de faisabilité	8 000 000		50 000 000				
Nsimalen	Etude de faisabilité en vue de la détermination du coût de la construction d'une adduction d'eau à Nsimalen	Etude de faisabilité en vue de la détermination du coût de l'installation de 03 transformateurs électriques supplémentaires à Nsimalen	Construction de deux blocs de 02 salles de classes à l'école maternelle de Nsimalen	Etude de faisabilité en vue de la détermination du coût du gravillonnage de la route Nsimalen – Ahala sur 20km	Construction d'un foyer culturel à Nsimalen	Etude de faisabilité en vue de la détermination du coût de la construction d'une unité de production de 2000 porcelets à Nsimalen	Etude de faisabilité en vue de la détermination du coût de la construction d'une ferme de production de 5000 poussins d'un jour à Nsimalen	Etude de faisabilité en vue de la détermination du coût de la construction d'une provenderie à Nsimalen	Etude de faisabilité en vue de la détermination du coût de la construction d'une adduction d'eau à Nsimalen
<b>Coûts :</b>	Etude de faisabilité	Etude de faisabilité	16 000 000	Etude de faisabilité	25 000 000	Etude de faisabilité	Etude de faisabilité		
Nzie fidi	Etude de faisabilité en vue de la réhabilitation du réseau électrique sur 3km	Etude de faisabilité en vue de la détermination du coût de l'installation d'un transformateur	Etude de faisabilité en vue de la détermination du coût de la réhabilitation des points d'eau endommagés	Etude de faisabilité en vue de la détermination du coût de l'aménagement des axes routiers Ekok-Ndangueng (9km) Nzie Fidi-Nsimalen/24 KM	Etude de faisabilité en vue de la détermination du coût de la construction d'une aire de jeu à Nzie Fidi	Etude de faisabilité en vue de la détermination du coût de la création d'une unité de production des plants de cacaoyers :30 000	Etude de faisabilité en vue de la détermination du coût de la construction d'une unité de production de porcelets (4truies et 01 vérat)	Etude de faisabilité en vue de la détermination du coût d'un champ semencier de manioc	Etude de faisabilité en vue de la détermination du coût de la réhabilitation du réseau électrique sur 3km
	Etude de faisabilité	Etude de faisabilité	Etude de faisabilité	Etude de faisabilité	Etude de faisabilité	3 000 000	Etude de faisabilité	Etude de faisabilité	Etude de faisabilité
Obout	Etude de faisabilité en vue de l'Extension du réseau électrique sur 6km dans le quartier Obout 2 (tension)	Construction d'un forage à PMH au quartier about2	Etude de faisabilité pour la détermination du cout de la réhabilitation de la piste rurale d'about 2 sur 6 km	Construction d'un forage à PMH au quartier Nseng Messing	Construction d'un forage à PMH au quartier Mvan	Construction d'une unité de production de poulet de chair à Obout	Mise sur pied d'une boutique agricole au quartier Obout 2	Mise sur pied d'une unité de production de plan de cacao en vue d'accroître la productivité agricole à Obout	Construction d'un forage à PMH au quartier about2
	Etude de faisabilité	8 000 000	Etude de faisabilité	8 000 000	8 000 000	Etude de faisabilité	Etude de faisabilité	Etude de faisabilité	8 000 000
Odza	Construction d'un forage à PMH à la chefferie	Extension des services d'hysacam dans le village	Construction d'une case sociale	Pavage de la route entrée chefferie –rivière Anga'a	Construction d'un télé centre polyvalent communautaire	Construction d'un hangar commercial à Odza terminus	Mise sur pied d'une unité de production de poulet et de poissons	Mise sur pied d'une unité de production de poussins d'un jour	Mise sur pied d'une unité de production de poussins d'un jour
	8 000 000	Etude de faisabilité		Etude de faisabilité	50 000 000	20 000 000	Etude de faisabilité	Etude de faisabilité	Etude de faisabilité
Okong	Etude de faisabilité en vue de déterminer le coût du reprofilage de la route Mfou-Okong-Ndangueng I sur 25km avec un pont sur la rivière Ossoe Maan	Etude de faisabilité en vue de la détermination du coût pour l'extension de la ligne électrique monophasée sur 6km en moyenne tension et 2,5km en basse tension	Construction de 01 puits équipé d'une pompe à motricité humaine	Construction de 01 pharmacie au centre de santé intégré de Nkolmevah	Construction d'un foyer culturel	Mise en place de 01pépinière de 1000 plants de cacao améliorés	Mise en place de 01 unité de transformation de manioc	Mise en place de 01 unité de production des poussins de 21jours de 1000 têtes	Etude de faisabilité en vue de déterminer le coût du reprofilage de la route Mfou-Okong-Ndangueng I sur 25km avec un pont sur la rivière Ossoe maan
	Etude de faisabilité	Etude de faisabilité	8 000 000		25 000 000	Etude de faisabilité	Etude de faisabilité	Etude de faisabilité	Etude de faisabilité
Onnyie	Etude de faisabilité en vue de la détermination	Etude de faisabilité en vue de la	Construction d'un forage équipé d'une PMH à....	Etude de faisabilité en vue de la détermination	Dotation des intrants agricoles aux agriculteurs	Etude de faisabilité en vue de la détermination	Etude de faisabilité en vue de la	Etude de faisabilité en vue de la	Etude de faisabilité en vue de la détermination du coût de

## *Plan Communal de Développement de Mfou*

	du coût de l'extension du réseau électrique BTM de Kamba à Onyié sur 10km	détermination du coût de reprofilage du réseau routier Messeng-Onyié sur 5km		du coût de l'approvisionnement en médicaments de secours du CSI de Mbang(Dzeng)	d'Onyié	du coût des semences améliorées de manioc	détermination du coût de la mise en place d'une unité de production de poulets d'un jour à Onyié centre	détermination du coût de la mise en place d'une pépinière communautaire de cacao	l'extension du réseau électrique BTM de Kamba à Onyié sur 10km
	Etude de faisabilité	Etude de faisabilité	8 000 000	Etude de faisabilité		Etude de faisabilité	Etude de faisabilité		
Ossol	Etude de faisabilité en vue de la détermination du coût Extension du réseau électrique sur 3km de Nkolbisson à Epkak	Etude de faisabilité en vue de la construction d'un CSI	Etude de faisabilité en vue du reprofilage de la route (plaque CETIC à Epkak)	Etude de faisabilité en vue de la construction d'une école maternelle et primaire	construction d'un puits à PMH	Mise sur pied d'une mini unité de transformation du manioc	Mise sur pied d'une unité de distribution de porcelets	Mise sur pied d'une mini unité de distribution des intrants agricole	Extension du réseau électrique sur 3km de nkolbisson à epkak
	Etude de faisabilité	Etude de faisabilité	Etude de faisabilité	Etude de faisabilité	8 000 000				
Vian	Etude de faisabilité en vue de la détermination du coût de la réhabilitation du puits équipé d'une pompe à MH existant	Etude de faisabilité en vue de la détermination du coût du reprofilage du tronçon Mvog Etoundi-Mog Nsec-Mvog Etoundi :1,5km	Etude de faisabilité en vue de la détermination du coût Extension du réseau électrique sur MT sur le tronçon Nkodo mani Ekpwegh en passant par Vian sur 15km	Approvisionnement du centre de santé de Nkassomo en médicaments	Mise en place d'une antenne relais de télécommunication à Vian	Mise sur pied d'une mini unité de transformation du manioc	Mise en place d'une unité de production de 200 porcelets de 2 mois	Construction d'un hangar de marché périodique à Vian	Etude de faisabilité en vue de la détermination du coût Extension du réseau électrique sur MT sur le tronçon Nkodo mani Ekpwegh en passant par Vian sur 15km
<b>Coûts :</b>	Etude de faisabilité	Etude de faisabilité	Etude de faisabilité				Etude de faisabilité	20 000 000	Etude de faisabilité
Yem	Etude de faisabilité en vue de la détermination du coût de l'électrification du village en MT et BT sur 7 km.	Construction et équipement d'une case communautaire	construction de deux forages équipés de PMH à quartier chefferie.	Etude de faisabilité en vue de la construction d'une école publique maternelle et primaire à YEM.	Construction d'un centre d'accueil des personnes âgées	Réhabilitation des étangs de poissons.	Construction d'un hangar de marché.	Etude de faisabilité en vue de la mise sur pied d'une unité de production de la banane plantain.	Réhabilitation des étangs de poissons.
<b>Coûts :</b>	Etude de faisabilité	20 000 000	8 000 000	Etude de faisabilité	Etude de faisabilité	Etude de faisabilité	20 000 000	Etude de faisabilité	Etude de faisabilité
Zalom	Construction dun puit à PMH à Mekon	Etude de faisabilité en vue de la détermination du cout pour le gravillonnage de la route Zalom-Nkolafamba n sur 15 km	<b>Construction d'un hangar de marché</b>	Construction d'un foyer culturel	Etude de faisabilité en vue de l'Extension du réseau électrique basse tension à Mekon sur 2km	Mise sur pied d'une provenderie communautaire	Mise sur pied d'un économat villageois	Mise sur pied d'une unité de production mixte de poussins d'un jour et de porcelets	Construction dun puit à PMH à mekon
	8 000 000	Etude de faisabilité	20 000 000	25 000 000	Etude de faisabilité	Etude de faisabilité	Etude de faisabilité	Etude de faisabilité	

*Plan Communal de Développement de Mfou*

*Plan Communal de Développement de Mfou*

# **5. PLANIFICATION STRATEGIQUE**



## 5. PLANIFICATION STRATEGIQUE

### 5.1. Vision et objectifs du PCD

Mfou 2035, grand carrefour, dotée d'un plan d'urbanisme, des équipements et services sociaux, des infrastructures sociales, routières, industrielles et énergétiques modernes. Un grand pôle de production éco touristique et agropastorale

- Enumération de quelques indicateurs par secteur et échéance
- La Commune est pourvue en réseau électrique à 100% à l'horizon 2025 ;
- 80% des populations ont un accès facile à l'eau potable à l'horizon 2025;
- Au moins 70% d'établissements scolaires primaires et maternelles sont pourvus en salle de classe, tables bancs à l'horizon 2025;
- La production agricole est maîtrisée et estimée à 80% à travers le couvert végétal produit dans les pépinières et autres centres de formation en agro foresterie à l'horizon 2025;
- Les potentiels éco touristiques sont valorisés à 70% à travers la valorisation des sites touristiques à l'horizon 2025;
- Au moins 70% du routes rurales non classées sont praticables en toute saison à travers les travaux d'entretien permanent à l'horizon 2025;
- Au moins 75% des communautés rurales sont désenclavées à travers l'ouverture des nouvelles routes à l'horizon 2025;
- La production en protéine animale est d'au moins 80% à travers les unités de production intensive des poussins et alevins à l'horizon 2025 ;
- Les populations de la Commune de Mfou ont un accès facile aux soins santé sont estimés au moins à 80% à travers la construction et équipement des Centres de santé intégrés ;
- L'Institution communale est modernisée et bien équipée ;
- Les populations vulnérables et indigentes sont autonomisées et mieux encadrées à hauteur de 75% ;
- Les jeunes et associations de jeunes sont mieux encadrées et s'autonomisent à l'horizon 2025 à 80 % ;
- Les moyens et équipements de transport sont modernes et accessibles à 90% à l'horizon 2025 à travers la construction de la gare routière, de l'encadrement des organisations des transporteurs ;
- Le potentiel culturel est valorisé à hauteur de 70% à l'horizon 2015 ;
  
- Mise en place du Comité de suivi

Président : BIKONO PASCAL

Rapporteur : AFAN ELLA Alain

Membres :

- Secrétaire Général ;
- Chef Services Techniques ;
- Cadre communal financier ;
- Mme ATANGANA Claudine ;
- NKODO ABBAH ;
- SAKOUMA Philémon ;
- MANA Claude ;
- BELINGA NGANJO Hubert.

**5.2. Cadre logique par secteur**

Le cadre logique est un outil important de planification qui permet l'élaboration des projets bien conçus en couvrant les éléments essentiels dans un tableau. Il permet d'établir le lien entre les ressources du projet, son objectif global (but), son objectif spécifique ainsi que les résultats escomptés et les activités y afférents sans oublier les hypothèses pouvant influencer la réussite ou l'échec des interventions. Les tableaux suivants présentent les cadres logiques permettant la mise en œuvre des projets identifiés dans la phase des diagnostics.

*Plan Communal de Développement de Mfou*

**Secteur 1 : Agriculture et développement rural**

**Problème : Faible productivité agricole**

**Cadres logiques du secteur agriculture**

Stratégie	Indicateurs par niveau de la stratégie et sources		Suppositions	Indicateurs de suppositions et sources	
Niveaux	Indicateurs	Sources		Indicateurs	Sources
<b>1-Objectif supérieur :</b> Booster la production agricole de la Commune de Mfou	<ul style="list-style-type: none"> <li>- 0% de population de la Commune de Mfou vivent au-dessous du seuil de pauvreté (incidence de pauvreté) ;</li> <li>- 0% d'enfants souffrent d'émancipation et de la malnutrition ;</li> <li>- -Variation des revenus à la hausse.</li> </ul>	Les Objectifs du millénaire pour le Développement (OMD)	<ul style="list-style-type: none"> <li>-Stabilité sociale maintenue</li> <li>-Programme de relance économique poursuivi</li> <li>- jeunesse moins paresseuse</li> </ul>	Paix sociale Investissements en milieu rural Activité des jeunes	MINFI MINADER
<b>2-Objectif de développement</b> Améliorer la production agricole, l'alimentation et le revenu des agriculteurs en mettant en place des grandes plantations et un système de gestion approprié	<ul style="list-style-type: none"> <li>- Augmentation du pourcentage des agriculteurs ayant accès aux financements</li> <li>- Les revenus des agriculteurs de la Commune de Mfou connaissent des fluctuations à la hausse ;</li> <li>- 300 hectares cultivés (palmier à huile, cacao) ;</li> <li>- Taux de production agricole accru ;</li> <li>- Diversification des productions agricoles dans la Commune de Mfou</li> </ul>	-Document de Stratégie pour la Croissance et l'Emploi (DSCE)	-Administrations concernées, Organisme de développement, dynamique	Investissements en milieu rural Budget de la Commune	-Compte administratif -Plan de campagne des cinq années
<b>Objectif spécifiques :</b>					
1- Rapprocher les structures d'encadrement et les encadreurs des populations	<ul style="list-style-type: none"> <li>- Plaidoyer auprès des autorités compétentes ;</li> <li>- Etude de faisabilité ;</li> <li>- Effectivité des boutiques agricoles équipée ;</li> <li>- Pourvoir en personnel qualifié pour la gestion des boutiques ;</li> <li>- le sectoriel est présent et plus proche des agriculteurs ;</li> <li>- Regrouper les planteurs en organisation des producteurs/coopérative.</li> </ul>	<ul style="list-style-type: none"> <li>- Budget communal</li> <li>- Compte administratifs</li> <li>- Rapports de suivi évaluation</li> <li>- Enquêtes</li> <li>- PV des réunions tenues</li> <li>-Plan de Développement</li> </ul>	<ul style="list-style-type: none"> <li>- Équipe communale dynamique</li> <li>- Si appui</li> <li>- Partenaires disponibles</li> <li>-</li> </ul>	<ul style="list-style-type: none"> <li>-Calendrier de réunion -</li> <li>Programme de formation –</li> <li>Programme des campagnes -PV de réunion</li> <li>-Invitation -</li> <li>Rapport de la formation –Liste des formations reçues</li> </ul>	-Rapport annuel de la Commune
2- développer les stratégies pour booster la production agricole	<ul style="list-style-type: none"> <li>- Les champs des agriculteurs de la Commune de Mfou sont sécurisés contre le bétail ;</li> <li>- productivité des champs accrue au prorata temporis ;</li> <li>- réduction des conflits agro-pastoraux</li> <li>- autorisation de la chasse domestique autour des plantations ;</li> <li>- 100 organisations paysannes formées aux techniques agricoles modernes.</li> </ul>				
3- Renforcer les capacités financières des agriculteurs	<ul style="list-style-type: none"> <li>- 100 Organisations paysannes et opérateurs agricoles bénéficient d'un appui financier</li> <li>- 01caisses villageoises mises en place et fonctionnelles à Mfou;</li> <li>- 09 marchés périodiques dans 09 villages créés dans la Commune de Mfou</li> <li>- 09 pépinières de 315 000 de plants de cacao sont construites à Mfou Dont une dans chaque groupement,</li> <li>- 03pépinières de 30 000 plants de palmier à huile : Okong, Nkolmefou I, Nkolmevah</li> </ul>				
4- faciliter la transformation et la conservation des produits agricoles	<ul style="list-style-type: none"> <li>- 100 organisations paysannes sont formées aux techniques de transformation et de conservation des produits agricoles ;</li> </ul>				

## Plan Communal de Développement de Mfou

	- 08 magasin de collecte et de stockage des produits agricoles créés dont un dans chaque groupement.			
<b>Objectif spécifique 1</b> Rapprocher les structures d'encadrement et les encadreurs des populations				
<b>Résultat 1 : les populations bénéficient d'un encadrement étroit</b>				
- Construction de 07 postes agricoles dans les groupements :01 à Metet, 01 à Essabah, 01 à Abimoah, 01 à Nkassomo, 01 à Essazock, 01 à Nkonsala, 01 kamba II ,	<b>Investissement :</b>			480 000 000
- Doter le CEAC de l'arrondissement de Mfou des bureaux	- 07 postes agricoles sont construits dans la commune :			
- Construction de 82 CEFER dans les villages	- 01 CEAC est construit dans la commune de MFOU			
- Réfection du poste agricole de Nkilzock	- 82 CEFER sont construits dans la commune de MFOU (01 dans chaque village)			
	- Réfection du poste agricole de Nkilzock			
	<b>Total Investissement</b>			<b>480 000 000</b>
- 100 séances de Sensibilisation et formation sur les nouvelles techniques culturales par spéculation prioritaire ;	<b>Fonctionnement :</b>			250 000
- démarches de lobbying et de recherche des partenariats ;	- Réunion de concertation			800 000
- Regrouper les producteurs en coopérative ;	- Etude de faisabilité			800 000
	Atelier de formation			300 000
	- Recherche et gestion des partenaires			250 000
	- démarches auprès des administrations			2 250 000
	- 100 Séances de sensibilisation			2 250 000
	- 50 Séances de formation			
	<b>Total Fonctionnement</b>			<b>6 900 000</b>
	<b>Imprévus (10%)</b>			690 000
				<b>7 590 000</b>
	<b>SOUS TOTAL 1</b>			<b>487 590 000</b>
<b>Objectif spécifique 2 : développer des stratégies pour booster la production agricole</b>				
<b>Résultat 2 : l'agriculture sort progressivement du cadre de l'autosubsistance pour devenir celle de rente</b>				
<b>Activités</b>	<b>Libellés</b>			<b>Cadre estimatif</b>
- sensibilisation des paysans sur l'utilisation des engrais et pesticides	<b>Investissement :</b>			100 000 000
- Sensibilisation des éleveurs sur la nécessité du respect des frontières des champs ;	- création initiale des grandes plantations de riz et de pomme de terre 300ha			
-Encadrement des paysans sur la vulgarisation agricole ;	<b>Total Investissement</b>			<b>100 000 000</b>
- plaidoyer pour l'autorisation de la chasse d'autoconsommation autour des plantations				
-organisation de 100 séances de sensibilisation et de formation sur les nouvelles techniques culturales par spéculation prioritaires	<b>Fonctionnement :</b>			250 000
- création des banques de semences	- Réunion de concertation			400 000
-regrouper les producteurs en coopérative	- Etude de faisabilité			300 000
	-Ateliers de formation			500 000
	- Séances de sensibilisation			300 000
	- Recherche et gestion des partenaires			250 000
	<b>Total Fonctionnement</b>			<b>2 000 000</b>
	<b>Imprévus (10%)</b>			200 000
				<b>2 200 000</b>
	<b>SOUS TOTAL 2</b>			<b>102 200 000</b>
<b>Objectif spécifique 3 : Renforcer les capacités financières des agriculteurs</b>				
<b>Résultat 3: Les agriculteurs ont accès aux sources de financement</b>				
<b>Activités</b>	<b>Libellés</b>			<b>Cadre estimatif</b>
- appui de 240 organisations paysannes	<b>Investissement :</b>			25 000 000
- Mise en place d'une caisse villageoise dans les pôles de développement	- Garantie de prêt pour les agriculteurs opérant dans la commune			
- création de 09 marchés périodiques dans la Commune de Mfou;	- création initiale de 01 caisse villageoise			
	- création de 09 sites de marché périodique (hangar)			25 000 000

## Plan Communal de Développement de Mfou

<ul style="list-style-type: none"> <li>- mise en place de 20 pépinières de cacao soit 100500 plants de cacaoyers en tout ( Nkolassi, about , okong, kamba I, adoum, benebalot, abimo'ah, nkondom, ekid-mekoe, onyie, loum I,nkilzock I, abembell, ekok II, ngoum, ndangueng II, mekomba, ekali II) ;</li> <li>-Réhabilitation d'environ 5000ha de cacao existants ;</li> <li>- Mise sur pied de 09 unités de distribution des intrants agricoles (01 par groupement);</li> </ul>	<ul style="list-style-type: none"> <li>- Mise en place de 20 pépinières de cacaoyers</li> <li>-Travaux de réhabilitation de 5000ha de cacao existant ;</li> <li>-</li> </ul>	40 000 000 15 000 000 10 000 000
<ul style="list-style-type: none"> <li>- distribution de 30 000 de plants de palmiers à huile.</li> <li>-Mise sur pied de 09 champs semencier de manioc soit 01 par groupement ;</li> <li>Acquisition de rejets de bananier plantain,</li> <li>-Élaboration d'un répertoire des Établissements de micro finance plaidoyer pour l'octroi des crédits pour financement des fertilisants et du matériel agricole</li> </ul>	<b>Total Investissement</b>	<b>115 000 000</b>
	<b>Fonctionnement :</b>	
	<ul style="list-style-type: none"> <li>- Réunion de concertation</li> <li>- Etude de faisabilité</li> <li>- Sensibilisation/ formation</li> <li>- Entretien des sites de marché</li> <li>- Entretien de la pépinière</li> <li>- Séances de distribution des plants</li> <li>- fonctionnement de 01caissevillageoise</li> </ul>	800 000 900 000 1 000 000 250 000 300 000 250 000 2 000 000
	<b>Total Fonctionnement</b>	<b>5 500 000</b>
	<b>Imprévus (10%)</b>	550 000
		<b>6 050 000</b>
	<b>SOUS TOTAL 3</b>	<b>121 050 000</b>
<b>Objectif spécifique 4 : faciliter la transformation et la conservation des produits agricoles</b>		
<b>Résultat 4 : les produits agricoles sont écoulés facilement et transformés localement pour certains</b>		
<b>Activités</b>	<b>Libellés</b>	<b>Cadre estimatif</b>
<ul style="list-style-type: none"> <li>- Mener les études de faisabilité en vue de la création de ...04 mini unités de transformations des produits agricoles :(01 à Messeng, essazock, ekoko II, ndanko)</li> <li>- Mener les études de faisabilité en vue de la création de 31mini unités de transformations de manioc dans la Commune de Mfou(kambal, okong ? nkolmefoi I, ekombitié, endom, ekali II, mekomba, nfida, ndangueng, nlobisson, akok, nkolmevah, abembe II, bibié, ekok II, nkolgoock, ossol,ekpak, ekid-mekoe, beguele, essang, nkassomo, nkondom, koumoul, koumou II, nkoloveng, akoumbou, mendong I, lobe, awae IV)</li> <li>- Acquisition du matériel de transformation moderne ;</li> <li>- Acquisition de03 machines à écraser (01 à Ngouantet, 01 à assombo, 01 à Nkolme fou )</li> </ul>	<b>Investissement :</b> <ul style="list-style-type: none"> <li>-Création de grandes plantations de manioc de plantain ;</li> <li>- 04 mini – unités de transformation de produits agricoles sont mis sur pied ;</li> <li>- 31 minis unités de transformation de manioc sont mises sur pied dans la Commune de Mfou,</li> <li>Acquisition de 03 moulins à écraser</li> </ul>	2000 000 10 000 000 5 000 000 700 000 000
	<b>Total Investissement</b>	<b>717 000 000</b>
	<b>Fonctionnement :</b>	
<ul style="list-style-type: none"> <li>-Sensibilisation et organisation de la population</li> <li>- 170 séances de formation sur les nouvelles techniques de transformation et de conservation des produits</li> <li>- Recherche et gestion des partenaires</li> </ul>	<ul style="list-style-type: none"> <li>- Etude de faisabilité</li> <li>- Distribution des moulins</li> <li>- Contacts des partenaires</li> <li>- entretien des pépinières</li> </ul>	400 000 500 000 600 000 300 000
	<b>Total Fonctionnement</b>	<b>1 800 000</b>
	<b>Imprévus (10%)</b>	180 000
		<b>1 980 000</b>
	<b>SOUS TOTAL 4</b>	<b>718 980 000</b>
<b>Total Agriculture et développement rural</b>		<b>1 429 830 000</b>

*Plan Communal de Développement de Mfou*

**Secteur 2 : Élevage, Pêche et Industries Animales**

**Problème : Faible productivité des activités de pastorales et piscicoles**

**Cadres logiques MINEPIA**

Stratégie	Indicateurs par niveau de la stratégie et sources		Suppositions	Indicateurs de suppositions et sources	
Niveaux	Indicateurs	Sources		Indicateurs	Sources
<b>1-Objectif supérieur :</b> Réduire l'extrême pauvreté et la faim dans la Commune de Mfou	<b>Objectifs du millénaire</b> -Abolition de La pauvreté dans la Commune des Mfou; -0% d'enfants souffrent d'émancipation dans la Commune de Mfou; -0% d'enfants souffrent d'insuffisance pondérale dans la Commune de Mfou	Les Objectifs du millénaire pour le Développement (OMD)	-Stabilité sociale maintenue -Programme de relance économique poursuivie	Budget du Cameroun	MINFI
<b>2-Objectif de développement</b> Améliorer la productivité de l'élevage et le revenu des éleveurs	-Augmentation du pourcentage des éleveurs ayant accès aux financements -100% des éleveurs voient leur revenu varier à la hausse -Construction d'un centre d'alevinage dans la Commune de Mfou  -Variation du taux de productivité des éleveurs à la hausse	Document de Stratégie pour la croissance et l'emploi (DSCE)	-Administrations concernées, Organisme de développement, Projet et Programme, OAL, Populations engagée dynamique	Budget de la Commune	-Compte administratif -Plan de campagne des cinq années
<b>Objectifs spécifiques : faciliter la pratique de l'élevage</b>					
1- Renforcer les capacités des éleveurs en techniques modernes d'élevage	- 45 Organisations Paysannes disposent du matériel d'élevage moderne - 45 séances de formation sur les nouvelles techniques de l'élevage sont organisées - les paysans sont formés sur les mesures prophylactiques usuelles en élevage -Construction d'un centre d'alevinage à Mfou -Construction de 05 provenderies à Mfou	-Budget communal -Compte administratifs -Rapports de suivi évaluation - Enquêtes -PV des réunions tenues	-Équipe communale dynamique -Si appui Partenaires disponibles	-Calendrier de réunion -Programme de formation -Programme des campagnes -PV de réunion -Invitation -Rapport de la formation -Liste des formations reçues - Liste des nouveaux partenaires -Listes de présence -images	-Rapport annuel de la Commune
2- rapprocher les structures d'encadrement des populations pour faciliter le suivi sanitaire des animaux d'élevage	- Une case du paysan est construite dans la Commune de Mfou - 05 infirmiers vétérinaires sont affectés dans la commune de Mfou (tous les villages) - 01poste zootechnique construit dans la Commune de Mfou - 01 arrêté de création d'un poste zootechnique obtenu à Mfou				
3- Renforcer les capacités financières des éleveurs	- 45 Organisations paysannes bénéficient d'un appui financier - 09caisses villageoises mises en place et fonctionnelles dans les 09 groupements ; - 09 magasins de regroupement et d'évacuation des produits d'élevage créés dans les 09 groupements de la Commune de Mfou - Équiper les sectoriels de Mfou en matériels roulants (02 moto AG et équipements divers : bottes, gants, casques, combinaisons)				
4 – mettre sur pied des mesures incitatives pour le développement de l'élevage	- une ferme communale de 100 bœufs, 5000 poulets, 100 Aulacodes, 300 moutons, 500 chèvres, 200 porcins, est créée afin de lutter contre le braconnage accentuée dans la Commune de Mfou				
Objectif spécifique 1 : Renforcer les capacités des éleveurs en technique d'élevage modernes dans la Commune de Mfou					
Résultat 1 : -les éleveurs sont bien formés et mieux outillés à Mfou					
Activités			Libellés		Cadre estimatif
- Équiper les sectoriels de Mfou en matériels roulants (02 moto AG et équipements divers : bottes, gants, casques, combinaisons, glacière, boîte à chirurgie, réfrigérateur, groupe électrogène) ; -Aménagement de 02 cheptels d'Aulacodes a Mfou;			<b>Investissement :</b> -Matériel d'élevage moderne acquis ; -Délégation du MINEPIA construit à Mfou -Délégation du MINEPIA équipe		25 000 000 95 000 000 45 000 000

## *Plan Communal de Développement de Mfou*

<ul style="list-style-type: none"> <li>-Construction d'une délégation d'arrondissement du MINEPIA et d'un logement d'astreinte</li> </ul>	<ul style="list-style-type: none"> <li>- 89 séances de Sensibilisation et formation sur les nouvelles techniques de l'élevage et d'aulacodiculture (01 /village)</li> <li>-Acquisition d'un véhicule (fourgon) frigorifique pour le transport hygiénique des produits d'origine</li> <li>-construction d'une chambre froide au niveau communal</li> <li>-organisation du concours du plus bel élevage</li> <li>-organisation des foires communales</li> <li>-construction d'une banque de semence animale</li> <li>-construction d'une pharmacie vétérinaire</li> <li>-création et construction de 09 centres zootechniques</li> </ul>	
	<b>Total Investissement</b>	<b>165 000 000</b>
<ul style="list-style-type: none"> <li>-Lutte contre la rage dans la Commune de Mfou</li> <li>- 89 séances de Sensibilisation et formation sur les nouvelles techniques de l'élevage et d'aulacodiculture (01 /village)</li> <li>-Acquisition d'un véhicule (fourgon) frigorifique pour le transport hygiénique des produits d'origine</li> <li>-construction d'une chambre froide au niveau communal</li> <li>-organisation du concours du plus bel élevage</li> <li>-organisation des foires communales</li> <li>-construction d'une banque de semence animale</li> <li>-construction d'une pharmacie vétérinaire</li> <li>-création et construction de 09 centres zootechniques</li> </ul>	<b>Fonctionnement :</b> <ul style="list-style-type: none"> <li>- Réunion de concertation</li> <li>- Etude de faisabilité</li> <li>-Atelier de formation et de sensibilisation</li> <li>- Recherche de partenaires</li> <li>- Suivi évaluation</li> <li>- 05 campagnes de vaccination antirabique</li> </ul>	<ul style="list-style-type: none"> <li>250 000</li> <li>500 000</li> <li>700 000</li> <li>200 000</li> <li>600 000</li> <li>3 000 000</li> </ul>
	<b>Total Fonctionnement</b>	<b>5 250 000</b>
	<b>Imprévus (10%)</b>	<b>525 000</b>
		<b>5 775 000</b>
	<b>SOUS TOTAL 1</b>	<b>170 775 000</b>
<b>Objectif spécifique 2 : rapprocher les structures d'encadrement des populations pour faciliter le suivi sanitaire des animaux d'élevage</b>		
<b>Résultat 2 : accroître la productivité des élevages en minimisant les pertes et l'amateurisme</b>		
<b>Activités</b>	<b>Libellés</b>	<b>Cadre estimatif</b>
<ul style="list-style-type: none"> <li>- Aménagement de la voirie municipale de Mfou</li> <li>- identification et acquisition du site de construction de la case du paysan à Mfou</li> <li>- Équipement de la case du paysan</li> <li>- Construction d'un parc vaccino-gène ;</li> <li>-Construction d'un centre d'alevinage à Mfou</li> </ul>	<b>Investissement :</b> <ul style="list-style-type: none"> <li>- Aménagement de la voirie municipale de Mfou</li> <li>- Construction de la case du paysan</li> <li>- équipement de la case du paysan</li> <li>- Construction d'un parc vaccino-gène</li> <li>- 01 centre d'alevinage construit à Mfou</li> </ul>	<ul style="list-style-type: none"> <li>10 000 000</li> <li>10 000 000</li> <li>44 000 000</li> <li>85 000 000</li> </ul>
	<b>Total Investissement</b>	<b>149 000 000</b>
<ul style="list-style-type: none"> <li>- opération de marketing autour de la case du paysan</li> <li>- plaidoyer pour l'affectation de 05 infirmiers vétérinaires</li> <li>- plaidoyer pour l'obtention d'un arrêté de création d'un poste zootechnique</li> <li>- suivi évaluation</li> </ul>	<b>Fonctionnement :</b> <ul style="list-style-type: none"> <li>- Réunion de concertation</li> <li>- Recherche des partenaires</li> <li>- suivi évaluation</li> <li>- démarches d'acquisition des sites</li> </ul>	<ul style="list-style-type: none"> <li>200 000</li> <li>100 000</li> <li>800 000</li> <li>500 000</li> </ul>
	<b>Total Fonctionnement</b>	<b>1 600 000</b>
	<b>Imprévus (10%)</b>	<b>160 000</b>
		<b>1 760 000</b>
	<b>SOUS TOTAL 2</b>	<b>150 760 000</b>
<b>Objectif spécifique 3 : Renforcer les capacités financières des éleveurs</b>		
<b>Résultat 3 : Faciliter l'accès des éleveurs aux sources de financement</b>		
<b>Activités</b>	<b>Libellés</b>	<b>Cadre estimatif</b>

## Plan Communal de Développement de Mfou

<ul style="list-style-type: none"> <li>- Appui par l'octroi des crédits pour financement des provendes et du matériel de l'élevage à 45 organisations paysannes</li> <li>- Mise en place de 09 caisses villageoises</li> <li>- Réunions de concertation</li> <li>- aménagement de 09 magasins de regroupement des produits d'élevage</li> <li>- Construction d'un centre d'alevinage à Mfou</li> </ul>	<b>Investissement :</b> - Des crédits et subventions sont attribués à 45 organisations des producteurs (4 500 000 par OP) - 09 caisses villageoises sont mises en place (15 000 000*9) - Appui remboursable à hauteur d'un million à 45 organisations paysannes (1 000 000*45) - construction de 03 magasins de regroupement des produits d'élevage (15 000 000*9) - 01 centre d'alevinage construit à Mfou. (25 000 000)	202 500 000 135 000 000 45 000 000 135 000 000 25 000 000
<ul style="list-style-type: none"> <li>- Organisation de la population</li> <li>- Etude de faisabilité</li> <li>- Prévention des conflits agro-pastoraux</li> <li>- Recherche des partenaires</li> </ul>	<b>Total Investissement</b>	<b>542 500 000</b>
	<b>Fonctionnement :</b> - Plaidoyer pour la construction des logements d'astreinte au DA - Rapport d'étude de faisabilité - Sensibilisation - Recherche des partenaires - démarche administrative en vue de la création d'un marché	250 000 800 000 150 000 100 000
	<b>Total Fonctionnement</b>	<b>1 300 000</b>
	<b>Imprévus (10%)</b>	130 000
	<b>SOUS TOTAL 3</b>	<b>543 930 000</b>
<b>Objectif spécifique 4 : mettre en place des mesures incitatives au développement de l'élevage</b>		
<b>Résultat 4 : la faune est préservée et l'élevage développé</b>		
<b>Activités</b>	<b>Libellés</b>	<b>Cadre estimatif</b>
<ul style="list-style-type: none"> <li>- 45 organisations paysannes sont formées et sensibilisées sur les dangers du braconnage</li> <li>- création d'une ferme de reproduction communale à Mfou (porcins, caprin, bovin, volaille, Aulacodes...)</li> <li>- Mise sur pied de 41 mini -Unité de production de Porcelets</li> <li>- Mise sur pied de 05 mini -Unités de production de 25000 Poussins d'un jour dont 5000 dans chacun des villages (MENDONGI ? ONYIE ? Nsimalen ? awae II, mekoe)</li> <li>- Mise sur pied de 06 mini -Unités de production de 12 000 Poussins d'un jour chacun dont 2000 dans les villages ( ndanko, ngoantet, mekomba, metet, ndong, mehandan II) ;</li> <li>- Mise sur pied de 06 mini -Unités de production de 1000 Poussins d'un jour chacun dont 1000 dans les villages (loum I, ekalil, endoum, okong, nkolguet, assombo, abembe I, Nkolgoek) ;</li> <li>- Mise sur pied d'une mini -Unité de production de 500 poussins de 2 semaines à Abembe II ;</li> <li>- Mise sur pied d'une mini -Unité de production de 500 poulets de chair à Obout ;</li> <li>- création de 16 étangs piscicoles dans la Commune de MFOU. (01 à Mekok, 01 à mendongII, 01 yem, 01 à essazock, 01 à nkilzock II, 01 à Nkolmevah, 05 à assok, abang, 05 à (Nkolsoh);</li> <li>- création des fermes de production de poussins d'un joue ;</li> <li>- contact des partenaires pour appui</li> <li>- suivi vétérinaire des animaux élevés</li> <li>- construction d'un étang piscicole communal</li> <li>- création de 05 pâturages artificiels</li> </ul>	<b>Investissement :</b> - construction de la ferme municipale - achat des espèces à élever - construction d'un étang piscicole communal - Mise en place de 300ha de fourrage	25 000 000 30 000 000 6 000 000 5 000 000
	<b>Total Investissement</b>	<b>66 000 000</b>
	<b>Fonctionnement :</b> - séances de sensibilisation - Ateliers de formation - Recherche de partenaires - Suivi vétérinaire des bêtes d'élevage - suivi Évaluation - Organisation d'une foire agropastorale	100 000 400 000 100 000 1 500 000 2 000 000 8 000 000
	<b>Total Fonctionnement</b>	<b>12 100 000</b>
	<b>Imprévus (10%)</b>	1 210 000
		13 310 000
		79 310 000
<b>SOUS TOTAL 4</b>	<b>79 310 000</b>	
<b>Total Élevage, Pêche et industries animales</b>		<b>944 775 000</b>



**Secteur 3 : Santé publique**

**Problème : Difficultés d'accès aux soins de santé de qualité.**

**Cadres logiques MINSANTE**

Stratégie Niveaux	Indicateurs par niveau de la stratégie et sources		Suppositions	Indicateurs de suppositions et sources	
	Indicateurs	Sources		Indicateurs	Sources
<b>1-Objectif supérieur :</b> Améliorer les soins médicaux, réduire le taux de mortalité dans la Commune de Mfou	<ul style="list-style-type: none"> <li>- Taux de mortalité des enfants de moins de 5 ans réduit ;</li> <li>- 100% d'accouchements assistés par un personnel médical qualifié ;</li> <li>- 05 infrastructures sanitaires sont équipées dans la Commune de Mfou;</li> <li>- Baisse du taux de prévalence du VIH parmi la population sexuellement active (15-49 ans) ;</li> <li>- 100% d'enfants reçoivent 8 doses de vaccins inscrits au PEV ;</li> </ul>	Les Objectifs du Village du millénaire et de la Commune pour le Développement (OMD)	<ul style="list-style-type: none"> <li>-Stabilité sociale maintenue</li> <li>-Programme de relance économique poursuivi</li> </ul>	Budget du Cameroun	MINFI
<b>2-Objectif de développement</b> Faciliter l'accès aux soins de santé	<ul style="list-style-type: none"> <li>- Baisser de 100% le taux de mortalité des enfants de – 5 ans ;</li> <li>- Réduire de 100% la mortalité maternelle ;</li> <li>- Amélioration du plateau technique dans tous les centres de santé intégré de la Commune de Mfou;</li> <li>- Augmenter la couverture vaccinale dans la Commune de Mfou;</li> <li>- Baisse de 100% du taux de prévalence du VIH</li> <li>- Baisse du taux de décès de 100% dues aux maladies comme le paludisme</li> </ul>	-Document de Stratégie pour la Croissance et l'Emploi (DSCE) ;	-Administrations concernées, Organisme de développement, Projet et Programme, et commune au service du développement local,	Budget de la Commune	-Compte administratif -Plan de campagne des cinq années
<b>Objectifs spécifiques</b>					
<b>1 - doter les centres de santé en infrastructures sanitaires équipées, sécurisées et opérationnelles</b>	<ul style="list-style-type: none"> <li>- 11CSI sont équipés avec des groupes électrogènes ;</li> <li>- construction des barrières autour des CSI ;</li> <li>- Dotation des dispositifs de traitement de déchets dans les centres de santé</li> <li>- Construction des logements de médecins dans les CSI.</li> </ul>	-	-	-	-
<b>2</b> Approvisionner les centres de santé et pharmacies existantes	<ul style="list-style-type: none"> <li>- 05 pharmacies construites dans les CSI de la Commune de Mfou;</li> <li>- 04 laboratoires équipés en microscopes, réfrigérateurs, plaques solaires ;</li> <li>-</li> </ul>	<ul style="list-style-type: none"> <li>- Budget communal</li> <li>- Comptes administratifs</li> <li>- Rapports de suivi évaluation</li> <li>- Enquêtes</li> <li>- PV des réunions tenues</li> <li>- Document de diagnostic effectué dans les zones MINSANTE</li> <li>- PNDP</li> <li>- partenaires internationaux</li> </ul>	<ul style="list-style-type: none"> <li>- Équipe communale dynamique</li> <li>- Si conformité avec les normes sectoriels</li> <li>- Tenue des réunions régulières et intense activité de lobbying</li> </ul>	<ul style="list-style-type: none"> <li>- Calendrier de réunion</li> <li>-Programme de formation – Programme des campagnes PV de réunion</li> <li>- Invitation -Rapport de la formation</li> <li>- Liste des formations reçues-Liste des nouveaux partenaires</li> <li>- Listes de présence -</li> </ul>	-Rapport annuel de la Commune
<b>3-</b> faire le plaidoyer pour l'affectation du personnel médical dans les CSI	<ul style="list-style-type: none"> <li>- ..... IDE sont affectés</li> <li>- ..... Aides-soignants sont affectés</li> <li>- ..... commis sont recrutés</li> <li>- ..... infirmiers et personnels de laboratoire Recruté pour les centres de santé</li> </ul>				

## Plan Communal de Développement de Mfou

<p><b>4</b> -Permettre à la Commune de Mfou de disposer des moyens de lutte contre les IST/VIH-SIDA, l'onchocercose, le paludisme et les autres maladies diarrhéiques</p>	<ul style="list-style-type: none"> <li>- 45 campagnes de sensibilisation, de vaccination, d'assainissement et de salubrités organisées dans les villages de la Commune de Mfou;</li> <li>- 100% des enfants de moins 5 ans sont vaccinés</li> <li>- Les villages de la Commune de Mfou sont mieux sensibilisés et assainis</li> <li>- 45 campagnes de dépistage organisées</li> <li>- 89 Comités de Lutte Contre les IST/VIH-SIDA mis en place et fonctionnels</li> </ul>	<ul style="list-style-type: none"> <li>- Budget communal</li> <li>- Compte administratifs</li> <li>- Rapports de suivi évaluation</li> <li>- Enquêtes</li> <li>- PV des réunions tenues</li> <li>- Document de diagnostic effectué dans les zones</li> <li>- PNDP</li> <li>- Partenaires</li> </ul>	<ul style="list-style-type: none"> <li>- Équipe communale dynamique</li> <li>- Partenaires disponible</li> <li>- Tenue régulière des réunions</li> </ul>	<p style="text-align: center;">images</p> <ul style="list-style-type: none"> <li>- Calendrier de réunion - Programme de formation –Programme des campagnes PV de réunion</li> <li>- Invitation -Rapport de la formation –Liste des formations reçues-Liste des nouveaux partenaires--Listes de présence -images</li> </ul>	<p style="text-align: center;">-Rapport annuel de la Commune</p>
---	---	---	--	--	--

**Objectif spécifique 2 : doter les centres de santé en infrastructures sanitaires équipées, sécurisées et opérationnelles**

**Résultat 1 : Les infrastructures sanitaires sont en bon état et fonctionnelles**

Activités	Libellés	Cadre estimatif	
<ul style="list-style-type: none"> <li>- 04 forages équipés d'une PMH Construits</li> <li>- 55 lits médicaux remis aux centres de sante</li> <li>- 05 maternités Aménagées et équipées dans les CSI</li> <li>- 04 barrières Construites dans les CSI</li> <li>- Construction de 04 logements pour chefs de centre ( .....)</li> <li>- Travaux de construction de 11dispositifs de traitement des déchets dans les11 CSI de la Commune de Mfou</li> <li>-Organisation de la population ;</li> <li>- Élaboration d'un programme d'activité ;</li> <li>- Recherche des partenaires pour appui financier ;</li> <li>-Entretien des équipements</li> </ul>	<p><b>Investissement :</b></p> <ul style="list-style-type: none"> <li>- 04 forages effectivement construits les CSI (8 000 000*4) ;</li> <li>- 55lits d'hôpital remis (100 000*55) ;</li> <li>- Présence effective et équipement de 05 maternités (8000 000 *5) ;</li> <li>- Construction de 04 barrières autour des CSI (15 000 000*4) ;</li> <li>- 04 logements construits pour le personnel soignants (20 000 000*4)</li> <li>- Travaux d'aménagement de 4 Bâtiments des centres de santé (15 000 000*4)</li> <li>- Travaux de construction des dispositifs de traitement des déchets (15 000 000*11)</li> </ul>	<p>32 000 000</p> <p>5 500 000</p> <p>40 000 000</p> <p>60 000 000</p> <p>80 000 000</p> <p>60 000 000</p> <p>165000 000</p>	
	<p><b>Total Investissement</b></p>		<b>442 500 000</b>
	<p><b>Fonctionnement :</b></p> <ul style="list-style-type: none"> <li>-Réunion de concertation ;</li> <li>- Programme d'activités élaboré ;</li> <li>-Contact des partenaires ;</li> <li>- Entretien effectif des équipements</li> <li>--Suivi Évaluation</li> </ul>		<p>5 000 000</p> <p>2 500 000</p> <p>2 500 000</p> <p>50 000 000</p> <p>1 000 000</p>
	<p><b>Total Fonctionnement</b></p>		<b>61 000 000</b>
	<p><b>Imprévus (10%)</b></p>		<b>6 100 000</b>
			<b>67 100 000</b>
		<b>SOUS TOTAL 2</b>	<b>604 600 000</b>

**Objectif spécifique 3 : Approvisionner les centres de santé et pharmacies existantes**

**Résultats : - 100 % de la population ont facilement accès aux examens médicaux**

Activités	Libellés	Cadre estimatif
<ul style="list-style-type: none"> <li>- 04 pharmacies fournies et équipées :</li> <li>- 05 laboratoires équipés : .....</li> <li>- 04 motos disponibles et fonctionnelles dans 04 CSI de Mfou;</li> <li>- 05 réfrigérateurs dans les centres de</li> </ul>	<p><b>Investissement :</b></p> <ul style="list-style-type: none"> <li>- Achats des équipements pour 04 pharmacies et les médicaments indispensables (9 000 000*4) ;</li> <li>- Achats d'équipements pour les laboratoires (15 000 000*5)</li> <li>- Achat de 04 motos AG (1 500 000 * 4) ;</li> <li>- 05 réfrigérateurs acquis (600000*5)</li> <li>- Appui effectif à l'équipement des centres de santé en produits para médicaux (5 000 000*5)</li> </ul>	<p>36 000 000</p> <p>60 000 000</p> <p>6 000 000</p> <p>3 000 000</p> <p>25 000 000</p>

*Plan Communal de Développement de Mfou*

santé : .....; - Appuyer les CSI en produits pharmaceutiques	<b>Total Investissement</b>	<b>130 000 000</b>
- Sensibilisation de la population ; - Recherche des partenaires ; - Former les populations en maintenance des équipements.	<b>Fonctionnement :</b> -Réunion de concertation -Contact des partenaires pour appui financier ou dotation en médicament et matériels -Atelier de formation sur la maintenance des équipements	500 000 2 500 000 10 000 000
	<b>Total Fonctionnement</b>	<b>13 000 000</b>
	<b>Imprévus (10%)</b>	1 300 000
	<b>SOUS TOTAL 3</b>	<b>14 300 000</b>
<b>Objectif spécifique 4 : faire le plaidoyer pour l'affectation du personnel médical</b>		
<b>Résultats : - 35 infirmiers, commis et personnels de laboratoire recrutés pour les centres de santé</b>		
<b>Activités</b>	<b>Libellés</b>	<b>Cadre estimatif</b>
-Démarche pour l'affectation des infirmiers et le recrutement du personnel médical Démarches pour la stabilisation du médecin	<b>Investissement :</b> <b>Total Investissement</b>	0 0
	<b>Fonctionnement :</b> - Contact des services déconcentrés de l'état, partenaires et élites -lobbying	5 000 000 250 000
	<b>Total Fonctionnement</b>	<b>5 250 000</b>
	<b>Imprévus (10%)</b>	525 000
	<b>SOUS TOTAL 4</b>	<b>5 775 000</b>
<b>Objectif spécifique 5 : Permettre à la Commune de disposer des moyens de lutte contre les IST/VIH-SIDA, l'onchocercose, le paludisme et les autres maladies diarrhéiques</b>		
<b>Résultat : -Des campagnes de sensibilisation, de vaccination, d'assainissement et de salubrité organisées dans les 25 villages</b>		
<b>Activités</b>	<b>Libellés</b>	<b>Cadre estimatif</b>
- Organisation de 25 séances de campagne de sensibilisation, de dépistage et de vaccination -Création des comités de santé et de lutte contre le VIH/SIDA	<b>Investissement :</b> -Produits de vaccination - Supports de sensibilisation - produits de dépistage	2 500 000 500 000 500 000
	<b>Total Investissement</b>	<b>3 500 000</b>
	<b>Fonctionnement :</b> - Réunion de concertation - Préparation des modules de formation -Atelier de formation des points focaux villageois - Contact des élites et partenaires	5 000 000 200 000 2 500 000 5 000 000
	<b>Total Fonctionnement</b>	<b>12 700 000</b>
	<b>Imprévus (10%)</b>	1 270 000
<b>SOUS TOTAL 5</b>	<b>13 970 000</b>	
<b>Total : Santé publique</b>		<b>1 015 145 000</b>

*Plan Communal de Développement de Mfou*

**Secteur 4 : Travaux publics**

**Problème : Mauvais état des routes**

**Cadres logiques MINTP**

Stratégie	Indicateurs par niveau de la stratégie et sources		Suppositions	Indicateurs de suppositions et sources	
	Niveaux	Indicateurs		Sources	Indicateurs
<b>1-Objectif supérieur :</b> Entretien des axes routiers et pistes communales de la Commune de Mfou	- La population a un accès facile à leur localité - Toutes les routes et pistes Communales sont bitumées 186 kilomètres environ - 02 axes routiers ouverts	Les Objectifs du millénaire pour le Développement (OMD)	-Stabilité sociale maintenue -Programme de relance économique poursuivi	Budget du Cameroun	MINFI
<b>2-Objectif de développement</b> Améliorer la qualité des infrastructures routières et ouvrage d'art pour faciliter le déplacement	<ul style="list-style-type: none"> <li>• 43,7 K km de route (mise en forme de la plateforme y compris fossés et exécutoires des tronçons Ma'an-Aha-Mvondo sur 2,2 km, limite ewondo-limite mvog owondzouli-limite mvog zang, Mfou-Omvan : 15000m, Zalom-Essaba :4000m, 14000m/elig Nba-voie de contournement : 6000m/carrefour Obama-Mfou par Nkol oveng 10000m , Mfou –Akoumbou 15000m) en terre reprofilé,</li> <li>- Gravillonnage des pistes internes d'Odza ;</li> <li>- Curage et refection des buses (loum 1, Mendong1) ;</li> <li>- Installation des panneaux de direction dans toute l'étendue de la commune de Mfou</li> <li>- Temps moyen de déplacement réduit</li> <li>- Les couts de transport réduits.</li> </ul>	-Document de Stratégie pour la Croissance et l'Emploi (DSCE)	-Administrations concernées, Organisme de développement, dynamique	Budget de la Commune	-Compte administratif -Plan de campagne des cinq années
<b>Objectifs spécifiques</b>					
<b>1- Entretien régulièrement la nationale N°2</b>	- La route de la nationale N°2est en bon état.	- Compte administratif - Rapports de suivi évaluation - Enquêtes - PV des réunions tenues - Document de synthèse de diagnostic dans les zones	- Équipe communale dynamique - Si appui - Partenaires disponible	- Calendrier de réunion - Programme de formation - Programme des campagnes - PV de réunion-Invitation - Rapport de la formation - Liste des formations reçues - Liste des nouveaux partenaires - Listes de présence - images	-Rapport annuel de la Commune
<b>2- Construction et réhabilitation de 07ponceau et installation de 14 plaques de signalisation sur les 07 ponceaux</b>	Les ponceaux sont en bon état Les plaques de signalisation sont placées				
<b>3- Etude des faisabilités pour entretenir couramment les pistes Communales et implantation de 42 plaques indicatives tout le ong de la commune de Mfou</b>	- les pistes Communales sont en bon état				
<b>Objectif spécifique 1 : Entretien couramment les pistes communales</b>					

*Plan Communal de Développement de Mfou*

<b>Résultat 1: Les pistes communales sont en bon état</b>		
<b>Activités</b>	<b>Libellés</b>	<b>Cadre estimatif</b>
- Entretenir couramment les pistes communales	<b>Investissement :</b> - Plaidoyer pour la réalisation des travaux d'entretien la nationale N° 2	50 000 000
	<b>Total Investissement</b>	<b>50 000 000</b>
- Organisation de la population - Mobilisation des ressources - Recherche des partenaires	<b>Fonctionnement :</b> - Placement des barrières de pluie à l'entrée de chaque village ; - Création et fonctionnement des comités de gestion de la route ; - Réunion de concertation - Etude de faisabilité -Sensibilisation - Contact des partenaires	5 000 000 900 000 100 000 800 000 1 000 000 300 000
	<b>Total Fonctionnement</b>	<b>8 100 000</b>
	<b>Imprévus (10%)</b>	810 000
		<b>8 910 000</b>
	<b>SOUS TOTAL 1</b>	<b>5 8 910 000</b>
<b>Objectif spécifique 2 : - Construction et réhabilitation de 07 ponceaux</b>		
<b>Résultat 2 : sept(07) ponceaux en bon état.</b>		
<b>Activités</b>	<b>Libellés</b>	<b>Cadre estimatif</b>
Construction et entretien de 07ouvrages d'art (07 ponceaux) Installation des plaques de signalisation sur les ponceaux	<b>Investissement :</b> - travaux de construction de 07 ponceaux -les plaques de signalisation sont implantées sur les ponceaux	210 000 000 143 000
	<b>Total Investissement</b>	<b>200 000 000</b>
-Processus de plaidoyer auprès des autorités compétentes -Mobilisation des ressources -Recherche des partenaires	<b>Fonctionnement :</b> - Etude de faisabilité -Sensibilisation - Contact des élites et partenaires	250 000 200 000 100 000
	<b>Total Fonctionnement</b>	<b>550 000</b>
	<b>Imprévus (10%)</b>	55 000
	<b>SOUS TOTAL 2</b>	<b>200 605 000</b>
<b>Objectif spécifique 3 : - Entretenir couramment les pistes communales</b>		
<b>Résultat 3 : les pistes communales sont bien entretenues</b>		
<b>Activités</b>	<b>Libellés</b>	<b>Cadre estimatif</b>
Entretien des pistes communales Implantation de 42 plaques indicatives avec les noms des villages dans la Commune de Mfou , Installation de 22 bornes kilométriques	<b>Investissement :</b> Travaux d'entretien des pistes communales Les plaques directives sont implantées tout au long de la Commune de Mfo(42*20 000F) Les bornes kilométriques sont implantées (22*15000)	840 000 330 000
-Processus de plaidoyer auprès des	<b>Total Investissement</b>	<b>801 485 000</b>

*Plan Communal de Développement de Mfou*

autorités compétentes	<b>Fonctionnement :</b>	
-Mobilisation des ressources	- Réunion de concertation	300 000
-Recherche des partenaires	-Campagnes de sensibilisation	200 000
	-Ateliers de formation	500 000
	- Contact des partenaires	100 000
	-Prise en charge de 19 gardes barrières recrutés	800 000
	<b>Total Fonctionnement</b>	<b>1 900 000</b>
	<b>Imprévus (10%)</b>	190 000
	<b>SOUS TOTAL 3</b>	<b>1 002 090 000</b>
<b>Objectif spécifique 3 :</b> Entretien couramment les pistes Communales		
<b>Résultat 3 :</b> les pistes Communales sont en bon état .....kilomètres.		
<b>Activités</b>	<b>Libellés</b>	<b>Cadre estimatif</b>
-Réalisation des travaux d'entretien du réseau routier interne de la commune.	<b>Investissement :</b> - Les travaux d'entretien de la route réalisés	160 000 000
	<b>Total Investissement</b>	160 000 000
-Processus de plaidoyer auprès des autorités compétentes	<b>Fonctionnement :</b>	
	- Création et fonctionnement des comités de route	900 000
	- Réunion de concertation	100 000
	- Etude de faisabilité	800 000
-Mobilisation des ressources	- Sensibilisation	1 000 000
	- Contact des partenaires	300 000
-Recherche des partenaires	<b>Total Fonctionnement</b>	<b>3 100 000</b>
	<b>Imprévus (10%)</b>	310 000
	<b>SOUS TOTAL 4</b>	<b>1 63 410 000</b>
<b>Total : Travaux publics</b>		<b>1 425 015 000</b>

## Secteur 5 : Éducation de base

### Problème : Difficultés d'accès à l'éducation de base de qualité Cadres logiques MINEBASE

Stratégie	Indicateurs par niveau de la stratégie et sources		Suppositions	Indicateurs de suppositions et sources	
	Niveaux	Indicateurs		Sources	Indicateurs
<b>1-Objectif supérieur :</b> Assurer l'éducation primaire pour tous en rapprochant les écoles des écoliers à Mfou	- Taux net de scolarisation dans le primaire (6-11 ans) - Proportion d'écoliers commençant la 1 <sup>ère</sup> année et atteignant la 5 <sup>ème</sup> année dans l'enseignement primaire est améliorée - Taux d'achèvement du primaire croissant -	Les Objectifs du millénaire pour le Développement (OMD)	-Stabilité sociale maintenue -Programme de relance économique poursuivi	Budget du Cameroun	MINFI
<b>2-Objectif de</b>	- Les capacités des enfants en âge scolaire et maternel	-Document de Stratégie pour la	-Administrations	Budget de la Commune	-Compte

## *Plan Communal de Développement de Mfou*

<p><b>développement</b> Faciliter l'accès de tous les jeunes en âge scolaire à une éducation de base de qualité</p>	<p>améliorés</p> <ul style="list-style-type: none"> <li>- Le taux d'analphabétisation réduits</li> <li>- <b>13 infrastructures scolaires sont</b> construits dans la Commune de Mfou dont:</li> <li>- 07 blocs de 02 salles de classe construits : à l'EP Akok, à l'EP Nsimalen, à l'EP Mfida, à l'EP d'Ekoko II, à l'EP de Nyennam, à l'EP de Benebalot, à l'EP d' <b>Ekali 3</b>;</li> <li>- <b>42 Salles de classes sont refectionnés dans les écoles publiques de la Commune de Mfou dont :</b></li> </ul> <p>06 salles de classes à l' EP de Ndangueng II, 04 salles de classes à l' EP de Ekali II, , 04 salles de classes à l' EP de Nkolmevah, , 04 salles de classes à l' EP de Adoum, , 04 salles de classes à l' EP de Abembe, , 04 salles de classes à l' EP de Nlo-Evoe, , 04 salles de classes à l' EP de Kamba, , 04 salles de classes à l' EP de Ngoum, 04 salles de classes à l' EP de Mekomba, 04 salles de classes à l' EP de Akok,</p> <ul style="list-style-type: none"> <li>- 18 latrines sont construites dans les écoles primaire et maternelles de la Commune de Mfou : 02 latrines à l'EP de Nlobisson, 02 latrines à l'EP de Akok, 02 latrines à l'EP de Ekoko I, 02 latrines à l'EP deEkali III, 02 latrines à l'EP deAbembe I, 02 latrines à l'EP de Assok, 02 latrines à l'EP deMesseng, 02 latrines à l'EP deNsimalen, 02 latrines à l'EM de Mfou , 02 latrines à l'EP de Nkolnda;</li> <li>-Construction de 12 logements d'astreints pour enseignants dans 06 écoles primaires de la Commune de Mfou : 02 logements à l'EP de Nkolmevah, 02 logements à l'EP de Koumou I, 02 logements à l'EP d'Abembe , 02 logements à l'EP d'Ekoko II, 02 logements à l'EP de Adoum , 02 logements à l'EP de Kamba 1 ;</li> <li>-Construction de 03 forages équipés d'une PMH dans trois écoles de la Commune de Mfou : 01 forage à l'EP de Ndangueng, 01 forage à l'EP deBenebalot, 01 forage à l'EP de Ngoum ;</li> <li>-acquisition de 11 bacs à ordures dans les écoles de la Commune de Mfou : 02 bacs à ordures à l'EP de Mfou GIIB et G3, 01 bac à ordures à l'EMP de Mfou, 01 bac à ordures à l'EP de Zalom, 01 bac à ordures à l'EP de Abembe, 01 bac à ordures à l'EP de Akok , 01 bac à ordures à l'EP de Nsimalen, 01 bac à ordures à l'EP de</li> </ul>	<p>Croissance et l'Emploi (DSCE)</p>	<p>concernées, Organisme de développement, Projet et Programme, dynamiques</p>		<p>administratif -Plan de campagne des cinq années</p>
---	--	--------------------------------------	--	--	--

*Plan Communal de Développement de Mfou*

	<p>Essazock, 01 bac à ordures à l'EP de Adoum, 01 bac à ordures à l'EP de Nkassomo, 01 bac à ordures à l'EP de Nkolmevah ;</p> <p>Construction de 03 blocs administratifs à l'école maternelle de Nkolinda , 01 à l'EP de Nkolinda,à 01 à l'EP d'Endoum;</p> <p>- Des clôtures sont construites dans les écoles publiques de la Commune de Mfou</p> <p>- Taux d'achèvement des six années de scolarisation élevé.</p>				
<b>Objectifs spécifiques</b>					
<p><b>1- Doter la commune d'infrastructures scolaires primaires et maternelles équipées en matériel didactique</b></p>	<p>- 42 Salles de classes sont refectionnés dans les écoles publiques de la Commune de Mfou dont :06 salles de classes à l' EP de Ndangueng II, 04 salles de classes à l' EP de Ekali II, , 04 salles de classes à l' EP de Nkolemvah, , 04 salles de classes à l' EP de Adoum, , 04 salles de classes à l' EP de Abembe, , 04 salles de classes à l' EP de Nio-Evoe, , 04 salles de classes à l' EP de Kamba, , 04 salles de classes à l' EP de Ngoum, 04 salles de classes à l' EP de Mekomba, 04 salles de classes à l' EP de Akok,</p> <p>- 18 latrines sont construites dans les écoles primaire et maternelles de la Commune de Mfou : 02 latrines à l'EP de Nlobisson, 02 latrines à l'EP de Akok, 02 latrines à l'EP de Ekoko I, 02 latrines à l'EP deEkali III, 02 latrines à l'EP deAbembe I, 02 latrines à l'EP de Assok, 02 latrines à l'EP deMesseng, 02 latrines à l'EP deNsimalen, 02 latrines à l'EM de Mfou ;</p> <p>-Construction de 12 logements d'astreints pour enseignants dans 06 écoles primaires de la Commune de Mfou : 02 logements à l'EP de Nkolmevah, 02 logements à l'EP de Koumou I, 02 logements à l'EP deAbembe , 02 logements à l'EP deEkoko II, 02 logements à l'EP de Adoum , 02 logements à l'EP de Kamba 1 ;</p> <p>-Construction de 03 forages équipés d'une PMH dans trois écoles de la Commune de Mfou : 01 forage à l'EP de Ndangueng, 01 forage à l'EP deBenebalot, 01 forage à l'EP de Ngoum ;</p> <p>-acquisition de 11 bacs à ordures dans les écoles de la Commune de Mfou : 02 bacs à ordures à l'EP de Mfou GIIB et G3, 01 bac à ordures à l'EMP de Mfou, 01 bac à ordures à l'EP de Zalom, 01 bac à ordures à l'EP de</p>	<p>- Budget communal</p> <p>- Compte administratifs</p> <p>- Rapports de suivi évaluation</p> <p>- Enquêtes</p> <p>- PV des réunions tenues</p> <p>- Document de synthèse de diagnostic dans les zones</p> <p>- Rapports de fin d'année de l'inspection d'arrondissement de l'éducation de base</p>	<p>- Équipe communale dynamique</p> <p>- Partenaires disponible</p>	<p>- Calendrier de réunion</p> <p>-Programme de formation – Programme des campagnes -PV de réunion</p> <p>- Invitation -Rapport de la formation –Liste des formations reçues-Liste des nouveaux partenaires--Listes de présence -images</p>	<p>-Rapport annuel de la Commune</p>



*Plan Communal de Développement de Mfou*

	<p>Abembe, 01 bac à ordures à l'EP de Akok , 01 bac à ordures à l'EP de Nsimalen, 01 bac à ordures à l'EP de Essazock, 01 bac à ordures à l'EP de Adoum, 01 bac à ordures à l'EP de Nkassomo, 01 bac à ordures à l'EP de Nkolmevah ;</p> <p>-Construction d'un bloc administratif et des latrines à l'école maternelle de Nkolnda ;</p> <p>Acquisition de 35 Bureaux pour enseignants dans .....écoles de la Commune de Mfoudont : 05 bureaux pour l'EP de Ekali 3, 05 bureaux pour l'EP deNdangueng II, 05 bureaux pour l'EP de Adoum, 10 bureaux pour l'EP de Mfou GB2 et GIII, 05 bureaux pour l'EP de Nkassomo, 05 bureaux pour l'EP de Benebalot ;</p>			
2- Faire le plaidoyer pour l'affectation du personnel enseignant	<p>- 04 campagnes de sensibilisation sont organisées pour rappeler aux parents leurs devoirs en éducation</p> <p>- plaider pour l'affectation de ..... enseignants à l'EP de ....., et pour l'affectation de ..... Directrices et ..... maitresses dans les ..... écoles maternelles de la Commune de Mfou (.....)</p>			

**Objectif spécifique 1 : Doter la commune d'infrastructures scolaires primaires et maternelles équipées en matériel didactique**

**Résultat : les écoles disposent des infrastructures et du matériel didactique**

Activités	Libellés	Cadre estimatif
<ul style="list-style-type: none"> <li>- Réfection de 42 salles de classes</li> <li>- Construction de 18 latrines améliorées dans 09 écoles</li> <li>- Construction de 12 logements pour enseignants dans 06 écoles :Construction de 03 forages équipés d'une PMH dans 03 écoles</li> <li>- Achat de 11bacs à ordures dans les 10 centres scolaires et préscolaires</li> <li>- Construction d'un bloc administratif et des latrines à l'école maternelle de Nkolnda</li> <li>- Acquisition de 35 bureaux dans les écoles primaires</li> <li>- Construction de ..... clôtures dans 19 écoles Publiques</li> </ul>	<p><b>Investissement :</b></p> <ul style="list-style-type: none"> <li>- Réfection de 42 salles de classes</li> <li>- Construction de 18 toilettes améliorées dans 9centres scolaires et préscolaires</li> <li>- Construction de 12 logements pour enseignants dans les 06 écoles</li> <li>- Construction de 03 forages équipés d'une PMH à motricité</li> <li>-Achat de11 bacs à ordures</li> </ul> <p>Construction d'un bloc aadministratif et des latrines à l'EM de Nkolnda</p> <p>Acquisition de 35 bureaux dans les EP de la commune de Mfou</p> <ul style="list-style-type: none"> <li>- Construction de 19 clôtures</li> </ul>	<p>210 000 000</p> <p>44 100 000</p> <p>120 000 000</p> <p>24 000 000</p> <p>1100 000</p> <p>30 000 000</p> <p>8 750 000</p>
	<b>Total Investissement</b>	<b>437 950 000</b>
<ul style="list-style-type: none"> <li>- Sensibilisation et organisation de la population</li> <li>- Atelier de formation</li> <li>- Recherche des partenaires</li> <li>- Mise en place des infrastructures scolaires et autres équipements divers</li> </ul>	<p><b>Fonctionnement :</b></p> <ul style="list-style-type: none"> <li>- Réunion de concertation</li> <li>- apport d'étude des faisabilités</li> <li>- Contact des partenaires</li> <li>- Suivi Évaluation</li> <li>- Localisation et matérialisation des sites</li> </ul>	<p>250 000</p> <p>400 000</p> <p>300 000</p> <p>50 000</p> <p>1 000 000</p> <p>500 000</p>

*Plan Communal de Développement de Mfou*

- Recherche des sites	Total Fonctionnement	<b>2 500 000</b>
	Imprévus (10%)	250 000
	<b>SOUS TOTAL 1</b>	<b>743 200 000</b>
<b>Objectif spécifique 2 : Faire le plaidoyer pour l'affectation du personnel enseignant</b>		
<b>Résultat 2 : Les établissements scolaires de la commune disposent des enseignants en nombre suffisant</b>		
<b>Activités</b>	<b>Libellés</b>	<b>Cadre estimatif</b>
- plaider pour l'affectation de .... enseignants pour l'éducation de base : .... pour les....écoles maternelles, .... pour l'EP de .... - séances de sensibilisation communautaires	<b>Investissement :</b>	<b>0</b>
	<b>Total Investissement</b>	<b>0</b>
	<b>Fonctionnement :</b>	
	-Gestion des échanges avec les services déconcentrés de l'état, partenaires et élites	1 000.000
	<b>Total Fonctionnement</b>	<b>1 000 000</b>
	<b>Imprévus (10%)</b>	100 000
	<b>SOUS TOTAL 2</b>	<b>1 100 000</b>
<b>Total : Éducation de Base</b>		<b>744 300 000</b>

**Secteur 6 : Arts et Culture**

**Problème : Pertes des valeurs culturelles**

**Cadres logiques MINAC**

Stratégie Niveaux	Indicateurs par niveau de la stratégie et sources		Suppositions	Indicateurs de suppositions et sources	
	Indicateurs	Sources		Indicateurs	Sources
<b>1-Objectif supérieur :</b> Promouvoir la culture locale originale	<b>Objectifs du millénaire</b> -Toute la population a un accès facile aux lieux de loisir et de culture	Les Objectifs du millénaire pour le Développement (OMD)	-Stabilité sociale maintenue -Programme de relance économique poursuivi	Budget du Cameroun	MINFI
<b>2-Objectif de développement</b> Faciliter l'épanouissement des populations	- 27 infrastructures communautaires (foyers) construites dans la Commune de Mfou dont trois dans chaque groupement - 01 centre de loisirs à Mfou; - 01 maison de la culture construite	Document de Stratégie pour la croissance et l'emploi (DSCE)	-Administrations concernées, Organisme de développement, Les populations et les autorités se mettent ensemble	Budget de la Commune	-Compte administratif -Plan de campagne des cinq années
<b>Objectifs spécifiques : Faciliter la promotion de la culture locale</b>					
<b>1- Construire des infrastructures de loisir et de culture</b>	- 27 foyers communautaires construits dans la Commune de Mfou; - 27 foyers communautaires équipés d'un orchestre musical ; - 27 foyers communautaires dotés d'un ordinateur chacun et de matériel de vidéo projections ;	-Budget communal -Compte administratifs -Rapports de suivi évaluation - Enquêtes -PV des réunions	-Équipe communale dynamique -Si appui Partenaires disponible	-Calendrier de réunion - Programme de formation – Programme des campagnes -PV de réunion -Invitation -Rapport de la formation –Liste des formations reçues-Liste des	-Rapport annuel de la Commune

*Plan Communal de Développement de Mfou*

2- organiser 01 manifestation culturelle	- une manifestation zonale a lieu chaque année dans la Commune de Mfou - 09 séances de formation sur la langue locale ont lieu	tenues		nouveaux partenaires-- Listes de présence -images	
3- mettre en place des méthodes de promotion de la culture locale	- rites traditionnels sauvegardés - regroupement et appui de 27 organisations culturelles				
<b>Objectif spécifique 1 : Construire des infrastructures de loisir et de culture a Mfou</b>					
<b>Résultat 1 : Les infrastructures loisir et de culture sont construites à Mfou</b>					
<b>Activités</b>	<b>Libellés</b>	<b>Cadre estimatif</b>			
- construction de 27 foyers culturels de 400m2 chacun - recherche des financements - dotation de 27 ordinateurs - dotation de 27 jeux de matériel de vidéo-projection	<b>Investissement :</b>				
	- construction de 27 foyers culturels				160 000 000
	- 27 foyers construits et équipés en livres et documents				16 000 000
	- achat de 27 ordinateurs et accessoires				3 200 000
	- achat de 27 jeux de matériel de vidéo-projection				6 400 000
	<b>Total Investissement</b>				<b>185 600 000</b>
-Sensibilisation et organisation de la population - formation de 09organisations paysannes à l'entretien et l'utilisation des matériels électroniques  - Recherche et gestion des partenaires	<b>Fonctionnement :</b>				
	- Réunion de concertation				250 000
	- formation de 09 organisations paysannes				400 000
	- Entretien du matériel électronique				900 000
	- Localisation et acquisition des sites				1 000 000
	- Etude de faisabilité				1 000 000
- Contactes des partenaires				300 000	
-Appui à l'organisation des soirées culturelles				1 000 000	
	<b>Total Fonctionnement</b>				<b>3 850 000</b>
	<b>SOUS TOTAL 1</b>				<b>189 450 000</b>
<b>Objectif spécifique 2 : organiser 09 festivals locaux.</b>					
<b>Résultat 2 : les festivals locaux ont lieu pour encourager la pérennisation de la culture</b>					
<b>Activités</b>	<b>Libellés</b>	<b>Cadre estimatif</b>			
- lobbying pour l'obtention des appuis - études de faisabilité - tenue de 07 séances de formation - tenue de la fête culturelle	<b>Investissement :</b>				
	- tenue effective des festivals locaux				10 000 000
	<b>Total Investissement</b>				<b>10 000 000</b>
	<b>Fonctionnement :</b>				
	- Réunion de concertation				250 000
- recherche des partenaires				100 000	
- séances de formation				500 000	
	<b>Total Fonctionnement</b>				<b>850 000</b>
	<b>SOUS TOTAL 2</b>				<b>10 850 000</b>
<b>Objectif spécifique 3 : mettre en place des méthodes de promotion de la culture locale</b>					
<b>Résultat 3 : les danses et pratiques culturelles locales demeurent vives et valorisées</b>					
<b>Activités</b>	<b>Libellés</b>	<b>Cadre estimatif</b>			

*Plan Communal de Développement de Mfou*

- achat du matériel d'animation -Appuyer le centre en documents	<b>Investissement :</b> - Matériel d'animation acquis - appui au centre de littérature	3 000 000 2 000 000
	<b>Total Investissement</b>	<b>5 000 000</b>
- élaboration du répertoire des organisations à caractère culturel - dotation de ces groupes d'un orchestre musical - mise sur pied d'une troupe de danse communale organisation de 07 séances de projection vidéo des films à caractère culturel.	<b>Fonctionnement :</b> - Réunion de concertation - Etude de faisabilité - Recherche et gestion des partenaires -Organisation des soirées culturelles et projections vidéo - Animation culturelle permanentes	200 000 800 000 350 000 2 000 000 500 000
	<b>Total Fonctionnement</b>	<b>3 850 000</b>
	<b>SOUS TOTAL 3</b>	<b>8 850 000</b>
<b>Total Culture</b>		<b>209 150 000</b>

**Secteur 7 : Promotion de la femme et de la famille**

**Problème : Insuffisance d'encadrement de la femme et de la jeune fille- mère**

**Cadres logiques MINPROFF**

Stratégie	Indicateurs par niveau de la stratégie et sources		Suppositions	Indicateurs de suppositions et sources	
	Niveaux	Indicateurs		Sources	Indicateurs
<b>1-Objectif supérieur :</b> -Promouvoir l'égalité des sexes et la participation de la femme dans tous les secteurs	- <b>Objectifs du millénaire</b> - Le taux de fréquentation filles/garçons dans l'enseignement secondaire et supérieur est égalisé dans la Commune de Mfou; - Taux d'alphabétisation des femmes par rapport aux hommes (groupe d'âge de 15 à 24 ans) a varié a de la Commune ; Niveau d'information élevé ; - Niveau d'accroissement des femmes dans la vie publique élevé.	Les Objectifs du millénaire pour le Développement (OMD)	-Stabilité sociale maintenue -Programme de relance économique poursuivi	Budget du Cameroun	MINFI
<b>2-Objectif de développement</b> Faciliter la formation des femmes aux techniques culturelles appropriées capables de réduire la pénibilité de leurs tâches et d'améliorer leur rendement et leur aptitude à commercialiser leur production permettre à la jeune fille de bénéficier des mêmes conditions	- L'oisiveté est abolie au sein de la Communauté féminine de la Commune de Mfou; - Les activités des femmes sont arrimer au taux de croissance réel ; - Les AGR sont promues dans la	Document de Stratégie pour la croissance et l'emploi (DSCE)	-Administrations concernées, Organisme de développement, dynamique	Budget de la Commune	-Compte administratif -Plan de campagne des cinq années

## *Plan Communal de Développement de Mfou*

d'accès à l'éducation, à la formation professionnelle.	Commune de Mfou; - Le niveau de revenu des femmes est amélioré dans la Commune de Mfou; - Les familles vulnérables de la Commune de Mfou sont assistées.				
<b>Objectifs spécifiques : faciliter l'émancipation de la femme et de la jeune fille</b>					
1- Créer les structures d'encadrement et d'animation des femmes dans tous les groupements de la Commune de Mfou ( huit cases communautaires d'animation d'encadrement des femmes)	- Les centres d'écoute des femmes sont créés dans la Commune de Mfou. - 09 campagnes de sensibilisation et d'information organisées dans la Commune de Mfou.				
2- accroître les capacités financières des organisations des femmes de la Commune de Mfou.	- 06 Organisations féminines bénéficient d'un appui financier - 06 caisses villageoises mises en place et fonctionnelles - 06 campagnes de sensibilisation sur l'épargne et le crédit sont organisées dans les structures d'encadrement créé	-Budget communal -Compte administratifs		-Calendrier de réunion - Programme de formation – Programme des campagnes - PV de réunion -Invitation - Rapport de la formation – Liste des formations reçues- Liste des nouveaux partenaires-- Listes de présence - images	
3- promouvoir l'intégration sociale des femmes et des familles vulnérables dans la Commune de Mfou.	- lutte accentuée contre les mariages précoces et des unions libres ; - célébration collectives des mariages dans la Commune de Mfou; - sensibilisation faite sur les droits de chaque partie prenante - facilitation effective de la scolarisation de la petite enfance dans la Commune de Mfou; - facilitation de l'obtention des états civils légaux.	-Rapports de suivi évaluation - Enquêtes -PV des réunions tenues	-Équipe communale dynamique -Si appui Partenaires disponible		-Rapport annuel de la Commune
4- lutter contre toutes formes de violences conjugales et familiales et en milieu socioprofessionnel	- mutualité des relations conjugales ; - Mutualité au sein des familles - parenté responsable - taux de violence sexuelle, Psychologique, morale en baisse				
<b>Objectif spécifique 1 : Créer les structures d'encadrement et d'animation des femmes dans la Commune de Mfou.</b>					
<b>Résultat 1 : 100 % des femmes et filles sont prises en charge dans la Commune de Mfou.</b>	<b>Femmes dans la Commune de Mfou.</b>				
<b>Résultat 1 : 100 % des femmes et filles sont prises en charge dans la Commune de Mfou.</b>					

## *Plan Communal de Développement de Mfou*

Activités	Libellés	Cadre estimatif
- Construction et équipement de 09 foyers de promotion de la femme dans les 09 groupements de la Commune de Mfou.	<b>Investissement :</b> - Construction de 09 centres d'encadrement et d'animation des femmes dans les 09 groupements de la Commune de Mfou ; - Équipement des Centres d'éducation de base non formels (CEBNF) en bâtiment de 02 salles de classes chacun et en matériels didactiques ;	60 000 000  12 000 000
	<b>Total Investissement</b>	<b>72 000 000</b>
- Organisation des ateliers de formation et de sensibilisation.	<b>Fonctionnement :</b> - Réunion de concertation - Etude de faisabilité - Atelier de formation et de sensibilisation - Atelier de fabrication du savon, culture du champignon, plantains, fabrication des jus naturels dans les 09 centres créés à Mfou; - Contactes des gestionnaires et partenaires	250 000 600 000 12 500 000 1 000 000 200 000 1 000 000
	<b>Total Fonctionnement</b>	<b>15 550 000</b>
	<b>Imprévus (10%)</b>	1 555 000
		<b>17 105 000</b>
	<b>SOUS TOTAL 1</b>	<b>89 105 000</b>
<b>Objectif spécifique 2 : Renforcer les capacités financières des femmes de la Commune de Mfou.</b>		
<b>Résultat 2 : Faciliter l'accès aux sources de financement.</b>		
Activités	Libellés	Cadre estimatif
- Élaboration d'un répertoire des Établissements de micro finance - 09 séances de formation et de sensibilisation organisées - Appui à l'octroi des crédits pour financement des activités économiques des femmes ; - Mise en place des caisses villageoises dans les 06 pôles développement de la Commune de Mfou.	<b>Investissement :</b> - Mise en place des caisses villageoises dans les 09 pôles - conception des supports de sensibilisation et de formation - Appui pour le financement des activités économiques	3 000 000  1 000 000 25 000 000
	<b>Total Investissement</b>	<b>29 000 000</b>
-Sensibilisation et organisation - Etude de faisabilité - Sensibilisation et formation - Recherche et gestion des partenaires	<b>Fonctionnement :</b> - Réunion de concertation - Etude de faisabilité - Sensibilisation et formation - Recherche et gestion des partenaires	250 000 300 000 300 000 50 000
	<b>Total Fonctionnement</b>	<b>900 000</b>
	<b>Imprévus (10%)</b>	90 000
		<b>990 000</b>
	<b>SOUS TOTAL 2</b>	<b>29 990 000</b>
<b>Objectif spécifique 3 : promouvoir l'intégration sociale des femmes</b>		
<b>Résultat 3 : les femmes sont épanouies et socialement intégrées</b>		
Activités	Libellés	Cadre estimatif

*Plan Communal de Développement de Mfou*

<ul style="list-style-type: none"> <li>-09 ateliers de sensibilisation sur les dangers des mariages précoces sont organisés dans la Commune de Mfou</li> <li>- Sensibiliser sur les droits des veuves</li> <li>- prise en charge de la scolarité des enfants vulnérables par la Commune</li> </ul>	<b>Investissement :</b> - conception des supports de sensibilisation et de formation -Appui à la scolarisation des jeunes filles -Célébration de 5 cérémonies collectives de mariages	3 000 000 5 000 000 5 000 000
<ul style="list-style-type: none"> <li>-09 ateliers de sensibilisation sur les droits personnels des citoyens</li> <li>- célébration collectives de 150 mariages par an</li> </ul>	<b>Total Investissement</b>	<b>13 000 000</b>
	<b>Fonctionnement :</b> - Réunion de concertation - Etude de faisabilité -Sensibilisation et formation - Recherche et gestion des partenaires - célébration des mariages collectifs	250 000 200 000 300 000 300 000 5 000 000
	<b>Total Fonctionnement</b>	<b>6 050 000</b>
<b>SOUS TOTAL 3</b>		<b>18 050 000</b>
<b>Objectif spécifique 4 : lutter contre toutes formes de violences conjugales et familiales</b>		
<b>Résultat 4 : la paix conjugale et sociale est préservée</b>		
<b>Activités</b>	<b>Libellés</b>	<b>Cadre estimatif</b>
<ul style="list-style-type: none"> <li>- un comité éthique est mis en place dans 45 chefferies</li> <li>- 45 séances de sensibilisation sur les questions de violence et d'irresponsabilité</li> <li>- mise en place d'une réglementation punitive des diverses formes de violence</li> <li>- Démarches administratives</li> <li>- tenue de 45 séances de palabre publique par an</li> </ul>	<b>Investissement :</b> - conception des supports de sensibilisation et de formation - dotation d'un code familial communal -Célébration de 5 journées spécialisées	500 000 200 000 12 500 000
	<b>Total Investissement</b>	<b>13 200 000</b>
	<b>Fonctionnement :</b> - Réunion de concertation - Etude de faisabilité -Sensibilisation, formation et palabre publique - Recherche et gestion des partenaires - Fonctionnement du comité d'éthique	250 000 200 000 10 000 000 50 000 800 000
	<b>Total Fonctionnement</b>	<b>11 300 000</b>
<b>SOUS TOTAL4</b>		<b>24 500 000</b>
<b>Total : promotion de la femme et de la famille</b>		<b>161 645 000</b>

*Plan Communal de Développement de Mfou*

**Secteur 8: AFFAIRES SOCIALES**

**Problème : Faible encadrement des Personnes Socialement Vulnérables (personnes du 3e âge, les handicapés, populations autochtones(Pygmées) et Orphelins et Enfants Vulnérables (OEV)  
Cadres logiques MINAS**

Stratégie	Indicateurs par niveau de la stratégie et sources		Suppositions	Indicateurs de suppositions et sources	
Niveaux	Indicateurs	Sources		Indicateurs	Sources
<b>1-Objectif supérieur :</b> Prendre en charge des personnes socialement vulnérables dans la Commune de Mfou	<b>Objectifs du millénaire</b> - tous les groupes constitutifs des PSV bénéficient de programmes spécialisés	Rapports : - Commune - MINAS	-Stabilité sociale maintenue -Programme de relance économique poursuivi si appui des partenaires	Épanouissement des PSV dans la Commune	Rapports
<b>2-Objectif de développement</b> Promouvoir une meilleure insertion socio-économique des personnes socialement vulnérables (PSV)	- Construction des infrastructures ; - Appui aux œuvres sociales privées et associations des populations socialement vulnérables ment en activités dans la Commune ; - Aides et secours aux personnes socialement vulnérables de la Commune	Document de Stratégie pour la croissance et l'emploi (DSCE)	-Administrations concernées, - Organisme de développement, - Projet et Programme, OAL, - Population engagée et CC dynamique Se mettent ensemble	Budget MINAS Budget de la Commune. fonds de coopérations bi et multilatérales	-Compte administratif -Plan de campagne des cinq prochaines années
<b>Objectifs spécifiques : Faciliter l'émancipation des Personnes Socialement Vulnérables</b>					
1- recenser et identifier les PSV par type de vulnérabilité et leurs besoins	-faire des descentes sur le terrain en vue d'identifier les PSV et leurs besoins - ouverture des registres par type de vulnérabilité	-rapports des services concernés (MINAS, UNESCO)	-Si appui Partenaires ; - si disponible des moyens techniques et financiers	-insertion socio-économique des personnes socialement vulnérables	Rapports
2- améliorer l'offre de services adressés aux PSV	Les ressources spécifiques sont programmées en qualité et en quantité				
3- assurer la promotion et la protection des droits des PSV	La célébration des journées internationales dédiées aux PSV est prise en compte dans le fonctionnement de la Commune				
4- éduquer les PSV à la parenté responsable et à la lutte contre les IST et VIH-SIDA	- Le phénomène des filles –mères et des mariages précoces connaissent une régression ; - Les PSV appréhendent mieux les risques et les conséquences liés aux IST et VIH-				



*Plan Communal de Développement de Mfou*

	SIDA			
5- promouvoir l'intégration sociale des populations autochtones (pygmées)	- Les populations autochtones sont représentées dans les instances de décision (Conseil municipal par exemple)			
<b>Objectif spécifique 1 : recenser et identifier les PSV par type de vulnérabilité et leurs besoins</b>				
<b>Résultat 1 : le suivi des PSV est mieux organisé</b>				
<b>Activités</b>	<b>Libellés</b>	<b>Cadre estimatif</b>		
- Élaboration d'un fichier des PSV dans toute la Commune	<b>Investissement :</b>			
	-élaboration des fichiers des PSV dans chaque village	2 800 000		
	-acquisition du matériel didactique	1 400 000		
	- recrutement et prise en charge des enquêteurs	9 800 000		
	<b>Total Investissement</b>	<b>14 000 000</b>		
	<b>Fonctionnement :</b>			
	<b>Total Fonctionnement</b>	<b>0</b>		
	<b>Imprévus (10%)</b>	0		
	<b>SOUS TOTAL 1</b>	<b>14 000 000</b>		
<b>Objectif spécifique 2 : Améliorer l'offre de services adressés aux PSV</b>				
<b>Résultat 2 : La promotion et la protection des droits des PSV est assurée</b>				
<b>Activités</b>	<b>Libellés</b>	<b>Cadre estimatif</b>		
Célébration des journées internationales dédiées aux Personnes Socialement Vulnérables : - Journée de l'enfant africain : 16 juin - Journée Internationale des personnes âgées : 1er octobre ; - Journée Internationale des Personnes Handicapées : 03décembre ;	<b>Investissement :</b>			
	<b>Effectivité des célébrations</b>			
	- Journée de l'enfant africain	1 500 000		
	- Journée Internationale des personnes âgées	1 500 000		
	- Journée Internationale des Personnes Handicapées	1 500 000		
	<b>Total Fonctionnement</b>	<b>250 000</b>		
	- Réunion de concertation	<b>200 000</b>		
	- Rapports d'études de faisabilité	<b>300 000</b>		
	- Contacts des partenaires			
	<b>Imprévus (10%)</b>	75000		
	<b>SOUS TOTAL 2</b>	<b>6 825 000</b>		
<b>Objectif spécifique 3 : assurer la promotion et la protection des droits des PSV</b>				
<b>Résultat 3 : l'offre de service en direction des PSV est améliorée</b>				
<b>Activités</b>	<b>Libellés</b>	<b>Cadre estimatif</b>		
- construction et équipement du centre social de Mfou ;	<b>Investissement :</b>			

## *Plan Communal de Développement de Mfou*

- achat des appareillages : Acquisition des chaises roulantes (2 / an pendant 5ans) Acquisition des cannes anglaises (béquilles) (4paires /an) Acquisition des tricycles (2/an) pendant cinq ans Acquisition des cannes blanches Octroyer des aides scolaires aux(scolarisation (frais scolaires et/ ou manuels scolaires) au niveau primaire, secondaire et universitaire des enfants nés de PSV indigents) OEV (3000000/an) Octroyer l'assistance sanitaire(achat médicaments, paiement frais hospitalisation, frais morgue, frais examen/opération, frais transport dépouilles, achat cercueil...) (5000000/an) Octroyer les aides économiques (frais d'installation d'une AGR en vue d'autonomisation bénéficiaire)	- construction du centre social - équipement des bâtiments - Acquisition des chaises roulantes -Acquisition des cannes anglaises -Acquisition des tricycles -Acquisition des cannes blanches -Octroyer des aides scolaires aux OEV -Octroyer l'assistance sanitaire aux PSV -Octroyer les aides économiques aux PSV achat des appareillages - aides scolaires - aides sanitaires - aides économiques	25 000 000 10 000 000 5 000 000 2 500 000 7 500 000 500 000 3000000 5 000 000 3 000 000
	<b>Total Investissement</b>	<b>60 500 000</b>
	<b>Fonctionnement :</b>	<b>0</b>
	<b>Total Fonctionnement</b>	<b>0</b>
	<b>Imprévus (10%)</b>	
	<b>SOUS TOTAL 3</b>	<b>46 500 000</b>
<b>Objectif spécifique 2 : Améliorer l'offre de services adressés aux PSV</b>		
<b>Résultat 4 : éduquer les PSV à la parenté responsable et à la lutte contre les IST et VIH-SIDA</b>		
<b>Activités</b>	<b>Libellés</b>	<b>Cadre estimatif</b>
- organisation des campagnes de sensibilisation (sur les thèmes de la parenté responsable et sur la lutte contre les IST et le VIH-SIDA)	<b>Investissement :</b> -	
- organisation des causeries éducatives ;	<b>Total Fonctionnement</b> <b>Imprévus (10%)</b>	
	<b>SOUS TOTAL 2</b>	<b>6 825 000</b>
<b>Total Affaires sociales</b>		<b>74 150 000</b>

### Secteur 9 : Eau et énergie

#### - Sous-secteur1 : Eau

**Problème : Difficultés d'accès à l'eau potable**

### **Cadres logiques MINEE**

Stratégie	Indicateurs par niveau de la stratégie et sources		Suppositions	Indicateurs de suppositions et sources	
	Niveaux	Indicateurs		Sources	Indicateurs
<b>1-Objectif supérieur :</b> Améliorer la qualité de l'eau consommée par les populations	<b>Objectifs du millénaire :</b> - Proportion de la population ayant accès à	Les Objectifs du millénaire pour le Développement (OMD)	-Stabilité sociale maintenue -Programme de	Budget du Cameroun	MINFI

## *Plan Communal de Développement de Mfou*

de la Commune de Mfou	<p>l'eau potable en hausse ;</p> <ul style="list-style-type: none"> <li>- Réduction des victimes de la consommation d'une eau de ; qualité douteuse ;</li> <li>- Accroître le nombre de points d'eau potable dans la Commune de Mfou ;</li> <li>- Rendre la Commune de Mfou attractive de par la qualité de l'eau consommée ;</li> <li>- Construction de 64 forages dans la Commune de Mfou dont : 03 à Mfou village, 03 à Nkondom, 03 à Obout, 03 à Abembe II, 02 à Awae IV, 02 à Mendong I, 02 à Mfida, 02 à Minkan, 02 à Ngoum, 02 à Nkolassi, 02 à Nkolinda, 02 à Nkolngock, 02 à Abembe I, 01 à Adoum, 01 à Akok, 01 à Akoumbou, 01 à Assombo, 01 à Awae II, 01 à Awae III ? 01 à Ekali I, 01 à Ekali II, 01 à Ekid-mekoe, 01 à Ekok, 01 à Essabah, 01 à Essazock, 01 à Mekomba, 01 à Kamba I, 01 à Kamba II, 01 à Koumoul, 01 à Mekoe, 01 à Loum II, 01 à Mehandan II, 01 à Metet, 01 à Ndangueng III, 01 à Ndanko, 01 à Nkilzock I, 01 à Nkolmefou II, 01 à Nkolmeyos, 01 à Nkoloveng, 01 à Nkolinda I, 01 à Nkonsalah, 01 à Nkolnsoh, 01 à Nkongoa, 01 à Nlobisson, 01 à Yem, 01 à Odza, 01 à Onnyie;</li> <li>- Réhabilitation de 02 forages équipés d'une pompe à MH en panne dans la Commune de Mfou ; (01 à Ekali I, et 01 à Mendong II,</li> <li>- Réhabilitation de 19 puits équipés d'une pompe à MH en panne dans la Commune de Mfou ; ( 02 à Beguele chefferie, 01 à Benebalot, 01 à Bibié, 01 à Ekpak, 01 à Endoum, 01 à Lobé, 01 à Mekomba, 01 à Mendong II, 01 à Mfou village, 01 à Ngoum, 01 à Nkolinda II, 01 à Nkolngock, 01 à Nkolnguét, 02 à Nkondom, 02 à Ndzie –fidi, 01 à Yem.</li> <li>- Construction de 16 puits dans la Commune de Mfou dont : 01 à Bibié, 01 à Ekombitié, 01 à Lobé, 01 à Ossol, 01 à Loum I, 01 à loum II, 01 à Ngouantet, 01 à Nkolmefou I, 01 à Okong, 01 à Zalom, 02 à Ndagueng II, 02 à Ndong, 02 à Nkolngock</li> <li>- Construction d'une adduction d'eau à Mehandan II</li> </ul>		relance économique poursuivi ; -La qualité d'eau consommée dans la Commune de Mfou est améliorée.		
-----------------------	---	--	--	--	--

*Plan Communal de Développement de Mfou*

<p><b>2-Objectif de développement</b> réhabiliter les infrastructures hydrauliques existantes ; (iii) favoriser la réalisation des points d'eau villageois</p>	<ul style="list-style-type: none"> <li>- Augmentation du pourcentage des ménages ayant accès à l'eau potable</li> <li>- Baisse du taux de mortalité dû aux maladies hydriques</li> <li>- Augmentation du nombre d'infrastructures hydrauliques</li> <li>- Baisse du taux des maladies hydriques (diarrhée, dysenterie, etc.)</li> </ul>	<p>-Document de Stratégie pour la Croissance et l'Emploi (DSCE)</p>	<p>-MINEE, PNDP, Mairie.</p>	<p>Budget de la Commune, financements des partenaires au développement (PNDP, CEDAC, Village du millénaire)</p>	<p>-Compte administratif -Plan de campagne des cinq années</p>
<p><b>Objectifs spécifiques : Faciliter l'accès à l'eau potable</b></p>					
<p><b>1-</b> Accroître l'accessibilité en infrastructures hydrauliques fonctionnelles dans la Commune de Mfou</p>	<ul style="list-style-type: none"> <li>- 64 forages ont été construits dans la Commune de Mfou dont : 03 à Mfou village, 03 à Nkondom, 03 à Obout, 03 à Abembe II, 02 à Awae IV, 02 à Mendong I, 02 à Mfida, 02 à Minkan, 02 à Ngoum, 02 à Nkolassi, 02 à Nkolinda, 02 à Nkolngock, 02 à Abembe I, 01 à Adoum, 01 à Akok, 01 à Akoumbou, 01 à Assombo, 01 à Awae II, 01 à Awae III, 01 à Ekali I, 01 à Ekali II, 01 à Ekid-mekoe, 01 à Ekok, 01 à Essabah, 01 à Essazock, 01 à Mekomba, 01 à Kamba I, 01 à Kamba II, 01 à Koumoul, 01 à Mekoe, 01 à Loum II, 01 à Mehandan II, 01 à Metet, 01 à Ndangueng III, 01 à Ndanko, 01 à Nkilzock I, 01 à Nkolmefou II, 01 à Nkolmeyos, 01 à Nkoloveng, 01 à Nkolinda I, 01 à Nkonsalah, 01 à Nkolnsoh, 01 à Nkongoa, 01 à Nlobisson, 01 à Yem, 01 à Odza, 01 à Onnyie;</li> <li>- 02 forages équipés d'une pompe à MH ont été réhabilités en panne dans la Commune de Mfou ; (01 à Ekali I, et 01 à Mendong II, Réhabilitation de 19 puits équipés d'une pompe à MH en panne dans la Commune de Mfou ; (02 à Beguele chefferie, 01 à Benebalot, 01 à Bibié, 01 à Ekpak, 01 à Endoum, 01 à Lobé, 01 à Mekomba, 01 à Mendong II, 01 à Mfou village, 01 à Ngoum, 01 à Nkolinda II, 01 à Nkolngock, 01 à Nkolnguet, 02 à Nkondom, 02 à Ndzie -fidi, 01 à Yem</li> </ul>	<ul style="list-style-type: none"> <li>- Budget communal</li> <li>- Compte administratif</li> <li>- Rapports de suivi évaluation</li> <li>- Enquêtes des ménages</li> </ul>	<ul style="list-style-type: none"> <li>- Équipe communale dynamique</li> <li>- Si appui</li> <li>- Partenaires disponibles</li> </ul>	<ul style="list-style-type: none"> <li>- Calendrier de réunion</li> <li>- Programme de formation</li> <li>- Programme des campagnes</li> <li>- PV de réunion</li> <li>- Invitation</li> <li>- Rapport de la formation – Liste des formations reçues-Liste des nouveaux partenaires</li> <li>- Listes de présence</li> <li>- images</li> </ul>	<p>Rapport annuel de la Commune</p>
<p><b>2-</b> Permettre à la Commune de Mfou de disposer des moyens de lutter contre les maladies hydriques.</p>	<ul style="list-style-type: none"> <li>- 45 campagnes de sensibilisation organisées dans la Commune de Mfou ;</li> <li>- 45 sessions de formation sur le traitement des eaux organisées dans la Commune de Mfou ;</li> <li>- ..... Comités de gestion et d'entretien des</li> </ul>				

*Plan Communal de Développement de Mfou*

	points d'eau mis en place et fonctionnels dans la Commune de Mfou ; - 100% de la population dispose de latrine améliorées			
<b>Objectif spécifique 1 : Accroître l'accessibilité en infrastructures hydrauliques fonctionnelles dans la Commune de Mfou</b>				
<b>Résultat :</b> 100 % de la population de la Commune de Mfou consomme de l'eau potable				
<b>Activités</b>	<b>Libellés</b>	<b>Cadre estimatif</b>		
- Construction de 64 nouveaux Forages équipés de pompe à motricité humaine dans les villages. - Réfection de .....puits équipés d'une pompe à MH d'eau dans la commune de Mfou ;	<b>Investissement :</b> -Travaux de construction de 26 forages équipés d'une PMH (8 000 000*26) -Travaux de réfection de 12 puits d'eau <b>Dans</b> 06 villages (2000000*12) - 03 nouvelles adductions d'eau construites à Mfou (20000 000*3)	208 000 000 24 000 000 60 000 000		
	<b>Total Investissement</b>	<b>292 000 000</b>		
-Sensibilisation et organisation de la population  - Etude de faisabilité pour la Réhabilitation de 04 bornes fontaines ;  -Recherche des partenaires	<b>Fonctionnement :</b> - Réunion de concertation - Etude de faisabilité - Contact des partenaires - suivi évaluation - entretien des ouvrages	550 000 15 000 000 2 000 000 4 5 000 000 5 000 000		
	<b>Total Fonctionnement</b>	<b>67 550 000</b>		
	<b>Imprévus (10%)</b>	6 755 000		
		<b>74 305 000</b>		
	<b>SOUS TOTAL 1</b>	<b>366 305 000</b>		
<b>Objectif spécifique 2 : Permettre à la Commune de disposer des moyens d'empêcher la prolifération des maladies hydriques dans la Commune de Mfou</b>				
<b>Résultat 2 :</b> -Taux de maladie hydrique demeure de 0% dans la Commune de Mfou				
<b>Activités</b>	<b>Libellés</b>	<b>Cadre estimatif</b>		
- construction de 10 blocs de 02 latrines améliorées pour la Commune de Mfou -Achat des produits de déparasitage et de dératisation	<b>Investissement :</b> -10 blocs de 02 latrines construits (1000000*10) ; -Produits d'assainissement et de déparasitage10000000	10 000 000 10 000 000		
	<b>Total Investissement</b>	<b>20 000 000</b>		
Organisation de 45 campagnes de sensibilisation, - Organisation de 45 campagnes de dératisation, déparasitage et d'assainissement -- Recherche et Gestion des relations avec partenaires	<b>Fonctionnement :</b> -Organisation de 45 campagnes de sensibilisation1000000*45 - Réunions de concertation -Atelier de formation - campagnes de déparasitage dans la Commune - Contactes des partenaires	45 000 000 500 000 1 200 000 300 000 12 000 000		
	<b>Total Fonctionnement</b>	<b>59 000 000</b>		

*Plan Communal de Développement de Mfou*

	Imprévus (10%)	5 900 000
	<b>SOUS TOTAL2</b>	<b>64 900 000</b>
<b>Total Eau</b>		<b>431 205 000</b>

=

*Plan Communal de Développement de Mfou*

**Sous-secteur 2 : Énergie**

**Problème : Difficulté d'accès à l'énergie électrique de qualité**

Stratégie	Indicateurs par niveau de la stratégie et sources		Suppositions	Indicateurs de suppositions et sources	
Niveaux	Indicateurs	Sources		Indicateurs	Sources
<b>1-Objectif supérieur :</b> Améliorer la qualité de l'énergie utilisée dans la Commune de Mfou	-Toute la population de la Commune de Mfou accède à l'électricité ; -Toute la population de la Commune de Mfou utilise les combustibles solides ; -Construction d'une station perlière a Mfou	Document sur les Objectifs de Développement du millénaire (OMD)	-Stabilité sociale maintenue -Programme de relance économique poursuivi	Budget du Cameroun	MINFI
<b>2-Objectif de développement</b> accroître l'offre d'énergie électrique	-Tous les ménages ont accès à l'énergie électrique - 0% des maladies de la vue -Couvrir totalement la Commune de Mfou en énergie électrique de qualité	-Document de Stratégie pour la Croissance et l'Emploi (DSCE)	-Administrations concernées, Organisme de développement, engagée et CC dynamique	Budget de la Commune	-Compte administratif -Plan de campagne des cinq années
<b>Objectifs spécifiques : Faciliter l'accès des populations à l'énergie électrique</b>					
<b>1-</b> Doter la Commune des installations de relais communautaires (groupe électrogènes, plaques solaires)	-les communautés sont dotées de groupes électrogènes communautaires	-Budget communal -Compte administratif -Rapports de suivi évaluation - Enquêtes -PV des réunions tenues --Document de synthèse de diagnostic dans les zones	-Équipe communale dynamique - Si population engagée et CC dynamique -Si appui Partenaires disponible -Tenue des réunions régulières	-Calendrier de réunion -Programme de formation – Programme des campagnes -PV de réunion -Invitation -Rapport de la formation – Liste des formations reçues-Liste des nouveaux partenaires--Listes de présence -images	-Rapport annuel de la Commune
<b>2-</b> Extension du réseau électrique Moyenne Tension sur.....km :1,..... (BT et MT).	-0.....km km de Moyenne Tension (MT) étendu dans la Commune de Mfou				
<b>3-</b> Extension du réseau électrique Basse Tension (BT) triphasée sur 06km dans .... villages : ..... (BT et MT).	-06km de Basse Tension triphasée réalisée (BT) dans 0.... villages de la Commune de Mfou.				
<b>4-</b> Faire une campagne de branchement des ménages au réseau électrique	-Environ 50 ménages branchés au réseau électrique - 01 comité de vigilance Communal mis en place				
<b>5-</b> Diversifier les sources d'énergies électriques utilisées	-Dotation de la commune des sources d'énergie renouvelable (03 bio digesteur)				
<b>6-</b> mettre en marche un groupe électrogène communautaire à Mfou	(01) groupe électrogène communautaire opérationnel				
<b>Objectif spécifique 1 : Construire une centrale thermique</b>					
<b>Résultat 1 : Nombre de ménages ayant accès au réseau électrique a augmenté</b>					
<b>Activités</b>	<b>Libellés</b>			<b>Cadre estimatif</b>	
- Installation du groupe électrogène ; - Installation du réseau électrique communautaire ; - Brancher les ménages au réseau électrique	<b>Investissement :</b> - Achat des équipements d'installation de réseau électrique sur 28km (basse et moyenne tension) à Mfou; - Plaidoyer pour le branchement des ménages au réseau électrique existant.			300 000 000  3 000 000	
- Organisation de la population	<b>Total Investissement</b>			<b>303 000 000</b>	

*Plan Communal de Développement de Mfou*

<ul style="list-style-type: none"> <li>- Etude des faisabilités</li> <li>- Recherche des partenaires</li> </ul>	<b>Fonctionnement :</b> <ul style="list-style-type: none"> <li>- Réunion de concertation</li> <li>- Etude de faisabilité</li> <li>- Élaboration du fichier des impétrants</li> <li>- Sensibilisation</li> <li>- Contact des partenaires</li> <li>- Suivi-évaluation</li> </ul>	<ul style="list-style-type: none"> <li>1 000 000</li> <li>2 000 000</li> <li>500 000</li> <li>500 000</li> <li>300 000</li> <li>2 000 000</li> </ul>
	<b>Total Fonctionnement</b>	<b>6 300 000</b>
	<b>Imprévus (10%)</b>	630 000
		<b>6 930 000</b>
	<b>SOUS TOTAL 1</b>	<b>309 930 000</b>
<b>Objectif spécifique 2 : Construire un réseau électrique de Moyenne et basse tension (MT)</b>		
<b>Résultat 1 : Nombre de ménage ayant accès au réseau électrique en hausse</b>		
<b>Activités</b>	<b>Libellés</b>	<b>Cadre estimatif</b>
-Construction de .....m de ligne triphasée Moyenne Tension (MT) 3x34 mm <sup>2</sup>	<b>Investissement :</b> -Achats du matériel et installation de..... km ligne MT	72 000 000
	<b>Total Investissement</b>	<b>72 000 000</b>
<ul style="list-style-type: none"> <li>-Sensibilisation de la population</li> <li>- Etude de faisabilité</li> <li>- Élaboration du DAO</li> <li>-Recherche des partenaires</li> </ul>	<b>Fonctionnement :</b> <ul style="list-style-type: none"> <li>- Réunion de concertation</li> <li>-Rapport d'étude des faisabilités</li> <li>-DAO élaboré</li> <li>-Passation du marché</li> <li>-Sensibilisation</li> <li>- Contact des partenaires</li> </ul>	<ul style="list-style-type: none"> <li>1 000 000</li> <li>20 000 000</li> <li>1 000 000</li> <li>1 000 000</li> <li>300 000</li> <li>200 000</li> </ul>
	<b>Total Fonctionnement</b>	<b>23 500 000</b>
	<b>Imprévus (10%)</b>	2 350 000
		<b>25 850 000</b>
	<b>SOUS TOTAL 2</b>	<b>97 850 000</b>
<b>Objectif spécifique 3 : Étendre le réseau électrique Basse Tension (BT) dans la Commune de Mfou</b>		
<b>Résultat 1 : La commune dispose d'une ligne Basse Tension de 6km supplémentaires</b>		
<b>Activités</b>	<b>Libellés</b>	<b>Cadre estimatif</b>
<ul style="list-style-type: none"> <li>-Réalisation de .....km de ligne Basse Tension (BT)</li> <li>- Branchement de la totalité des ménages au réseau (BT)</li> </ul>	<b>Investissement :</b> <ul style="list-style-type: none"> <li>-Achats du matériel et effectivité de l'installation de .... km ligne BT</li> <li>- Branchement de..... ménages au réseau (BT)</li> </ul>	<ul style="list-style-type: none"> <li>126 000 000</li> <li>12 500 000</li> </ul>
	-Sensibilisation et organisation de la population ;	<b>Total Investissement</b>



*Plan Communal de Développement de Mfou*

<ul style="list-style-type: none"> <li>- Etude de faisabilité ;</li> <li>-Élaborer un fichier des abonnées</li> <li>- Recherche des partenaires</li> </ul>	<b>Fonctionnement :</b> <ul style="list-style-type: none"> <li>- Réunion de concertation</li> <li>- Rapport d'étude de faisabilité</li> <li>-Élaboration des fichiers des abonnées</li> <li>- Contactes des partenaires</li> </ul>	5 000 000 500 000 8 000 000 5 000 000
	<b>Total Fonctionnement</b>	<b>18 500 000</b>
	<b>Imprévus (10%)</b>	1 850 000
		<b>20 350 000</b>
	<b>SOUS TOTAL 3</b>	<b>158 850 000</b>
<b>Objectif spécifique 4 : Faire une campagne de branchement des ménages au réseau électrique</b>		
<b>Résultat 1 : Nombre de ménage ayant accès au réseau électrique a Varié à la hausse</b>		
<b>Activités</b>	<b>Libellés</b>	<b>Cadre estimatif</b>
- Branchement de la totalité des ménages au réseau électrique	<b>Investissement :</b> -Branchement des ménages au réseau électrique BT	5 00 000 000
	<b>Total Investissement</b>	<b>5 00 000 000</b>
Organisation des 09 campagnes de sensibilisation sur les procédures ENEO -Formation de 03 comités de vigilance - Recherche des partenaires	<b>Fonctionnement :</b> <ul style="list-style-type: none"> <li>- Réunion de concertation</li> <li>-Campagnes de sensibilisation</li> <li>-Ateliers de formation</li> <li>- Contactes des partenaires</li> </ul>	300 000 1 200 000 1 500 000 100 000
	<b>Total Fonctionnement</b>	3 100 000
	<b>Imprévus (10%)</b>	310 000
		3 410 000
	<b>SOUS TOTAL 4</b>	<b>503 410 000</b>
<b>Objectif spécifique 5 : Diversifier les sources d'énergies</b>		
<b>Résultat 1 : La Commune dispose des autres sources d'énergie</b>		
<b>Activités</b>	<b>Libellés</b>	<b>Cadre estimatif</b>
Acheter 10 biodigesteurs	<b>Investissement :</b> - Achat de 10 bio-digester et installation	200 000 000
	<b>Total Investissement</b>	<b>200 000 000</b>
- organisation des ateliers de formation des comités de vigilance - achat de 10 bio-digesteurs communaux - Ateliers de formation  - Recherche des partenaires	<b>Fonctionnement :</b> <ul style="list-style-type: none"> <li>- Réunion de concertation</li> <li>-Campagnes de sensibilisation</li> <li>-Rapport de formation</li> <li>- Contactes des partenaires</li> </ul>	500 000 800 000 3 000 000 200 000
	<b>Total Fonctionnement</b>	<b>4 500 000</b>
	<b>Imprévus (10%)</b>	450 000
		<b>4 950 000</b>
	<b>SOUS TOTAL 5</b>	<b>204 950 000</b>

<b>TOTAL ENERGIE</b>		<b>1 274 990 000</b>
----------------------	--	----------------------

**Secteur 10 : Enseignements Secondaires**

**Problème : Difficultés d'accès à l'enseignement secondaire de qualité**

**Cadres logiques MINESEC**

Stratégie	Indicateurs par niveau de la stratégie et sources		Suppositions	Indicateurs de suppositions et sources	
	Niveaux	Indicateurs		Sources	Indicateurs
<b>1-Objectif supérieur :</b> Assurer une éducation de qualité pour tous dans la Commune de Mfou	<ul style="list-style-type: none"> <li>- 100% de scolarisation dans le secondaire pour les jeunes âgés de (11-18 ans)</li> <li>- 100% d'élèves commençant la 6<sup>ème</sup>/1<sup>ère</sup> année et atteignant la Terminale dans l'enseignement secondaire</li> <li>- 100% d'achèvement du cycle secondaire</li> </ul>	Les Objectifs du millénaire pour le Développement (OMD)	<ul style="list-style-type: none"> <li>-Stabilité sociale maintenue</li> <li>-Programme de relance économique poursuivi</li> </ul>	Budget du Cameroun	MINFI
<b>2-Objectif de développement</b> Augmenter l'offre et la qualité de la formation dans le système éducatif national	<ul style="list-style-type: none"> <li>- Niveau d'occupation des places assises (en adéquation avec les besoins des groupes vulnérables, les normes et standards en vigueur)</li> <li>- Augmentation du nombre d'infrastructures scolaires</li> <li>- Baisse du taux de déperdition scolaire par sexe</li> <li>- Taux de scolarisation par sexe sensiblement équitable</li> <li>- baisse du taux de redoublement</li> </ul>	-Document de Stratégie pour la Croissance et l'Emploi (DSCE)	<ul style="list-style-type: none"> <li>-Administrations concernées, Organisme de développement, P dynamique</li> </ul>	Budget du Cameroun	MINEFI
<b>Objectifs spécifiques</b>					
<b>1- Doter la commune d'infrastructures scolaires équipées et en matériel didactique</b>	<ul style="list-style-type: none"> <li>- 08 blocs de 02 salles de classes construits en matériaux définitifs dans les établissements d'enseignement secondaire de la Commune de Mfou dont: 01 bloc de 02 salles de classes au CES d'Ekali I, 01 bloc de 02 salles de classes au CES de Awae-Mfou, 01 bloc de 02 salles de classes au CES de MendongII, 01 bloc de 02 salles de classes au CES de Mbeloa ;</li> <li>- 10 établissements d'enseignement secondaire dotés de 6000 tables- bancs dont : 60 tables-bancs au Lycée classique de Mfou, 60 tables-bancs au Lycée Technique de Mfou, 60 tables-bancs au Lycée Bilingue de Mfou, 60 tables-bancs au Lycée d'Abang –Nkongoa, 60 tables-bancs au Lycée de Nkolinda, 60 tables-bancs au Lycée d'Essazock, 60 tables-bancs au CES de Mfou-ville, 60 tables-bancs au CES de Nkassomo, 60 tables-bancs au CES de Awae-Mfou, 60 tables-bancs au CES de Mendong</li> <li>- 05 toilettes améliorées construites dans 03</li> </ul>	<ul style="list-style-type: none"> <li>- BIP</li> <li>- Rapports de suivi évaluation</li> <li>- Enquêtes</li> <li>- PV des réunions tenues</li> <li>- Document de synthèse de diagnostic dans les zones</li> <li>- Budget communal</li> <li>- Compte administratifs</li> <li>- Rapports de suivi évaluation</li> <li>- Enquêtes</li> <li>- PV des réunions tenues</li> <li>- Document de synthèse de diagnostic dans les zones</li> </ul>	<ul style="list-style-type: none"> <li>- Équipe communale dynamique</li> <li>- réunions régulières</li> </ul>	<ul style="list-style-type: none"> <li>- Calendrier de réunion - Programme de formation – Programme des campagnes -PV de réunion</li> <li>- Invitation -Rapport de la formation – Liste des formations reçues-Liste des nouveaux partenaires</li> <li>- -Listes de présence -images</li> </ul>	<ul style="list-style-type: none"> <li>- -Rapport annuel de la Commune</li> </ul>

## Plan Communal de Développement de Mfou

	<p>établissements de la Commune de Mfou: 01 latrine au CES de Mfou-ville, 02 latrines au CES d'Ekali, 02 latrines au CES de Awae-Mfou ;</p> <p>05 bibliothèques sont construites dans les établissements de la Commune de Mfou :01 au Lycée Technique de Mfou, 01 au Lycée d'Abang – Nkongoa, 01 au Lycée Classique de Mfou, 01 au Lycée d'Essazock, 01 au CES de Mfou-Ville ;</p> <ul style="list-style-type: none"> <li>- Achat de 05 bacs à ordures dans 03 établissements secondaires de la Commune de Mfou : 01 au CES de Mfou – ville, 02 au CETIC de Nkongoa, 02 au CETIC d'EKALI ;</li> <li>- 06 logements d'astreints pour enseignants sont construits dans les établissements d'enseignement secondaires de la Commune de Mfou ;</li> <li>- 04 salles de professeurs sont contruites dans les établissements secondaires de la Commune de Mfou :01 au Lycée d'Abang –Nkongoa, 01 au CES de Mfou-Ville , , 01 au CES d'Awae-Mfou, 01 au CES d'Ekali ;</li> </ul>				
<p><b>2-</b> Faire le plaidoyer pour l'affectation du personnel enseignant</p>	<ul style="list-style-type: none"> <li>- 20 campagnes de sensibilisation sont organisées pour rappeler aux parents leurs devoirs en éducation</li> <li>- Plaidoyer pour l'affectation de <b>32</b> enseignants pour les 04 établissements d'enseignement général de la Commune de Mfou: <b>08</b> enseignants pour chaque établissement discipline (<b>Physique-Chimie, Anglais, Français, Histoire-Géographie-ECM, Allemand, Espagnol, Informatique, Mathématiques.</b>) :</li> </ul>				

**Objectif spécifique 1 : Doter la commune de Mfou d'infrastructures scolaires, équipées et en matériel didactique**

**Résultat : - la commune dispose des écoles équipées en infrastructures et matériel didactique**

Activités	Libellés	Cadre estimatif
<ul style="list-style-type: none"> <li>- Construction de 08 salles de classe en matériaux définitifs : 01 bloc de 02 salles de classes au CES d'Ekali I, 01 bloc de 02 salles de classes au CES de Awae-Mfou, 01 bloc de 02 salles de classes au CES de MendongII, 01 bloc de 02 salles de classes au CES de Mbeloa ;</li> <li>- Acquisition de 600 tables bancs par les établissements de la Commune de Mfou : 60 tables-bancs au Lycée classique de Mfou, 60 tables-bancs au Lycée Technique de Mfou, 60 tables-bancs au Lycée Bilingue de Mfou, 60 tables-bancs au Lycée d'Abang –Nkongoa, 60 tables-bancs au Lycée de Nkolinda, 60 tables-bancs au Lycée d'Essazock, 60 tables-bancs au CES de Mfou-ville, 60 tables-bancs au CES de Nkassomo, 60 tables-bancs au CES de Awae-Mfou, 60 tables-bancs au CES de</li> </ul>	<p><b>Investissement :</b></p> <ul style="list-style-type: none"> <li>-Construction de 08 salles de classes dans les établissements</li> <li>-600tables banc acquis</li> <li>-Construction de 05 latrines</li> <li>-Construction de 05 bibliothèques,</li> <li>-Achat de 05 bacs à ordures,</li> <li>-Construction de 05 logements pour enseignants</li> <li>- Construction de 04 salles des professeurs dans les</li> </ul>	<p>72 000 000</p> <p>18 000 000</p> <p>24 500 000</p> <p>100 000 000</p> <p>250 000</p> <p>100 000 000</p> <p>20 000 000</p>

## Plan Communal de Développement de Mfou

Mendong ; - Construction de 05 toilettes améliorées dans 03 établissements : 01 latrine au CES de Mfou-ville, 02 latrines au CES d'Ekali, 02 latrines au CES de Awae-Mfou ; - Construction de 05 bibliothèques dans 05 établissements : les établissements de la Commune de Mfou :01 au Lycée Technique de Mfou, 01 au Lycée d'AAbang –Nkongoa, 01 au Lycée Classique de Mfou, 01 au Lycée d'Essazock, 01 au CES de Mfou-Ville ; - Construction de 06 logements d'astreints pour enseignants : 01 au Lycée Bilingue de Mfou, 01 au Lycée Classique de Mfou, 01 au Lycée d'Abang –Nkongoa, 01 au Lycée 01 au Lycée de Mbaloa, 01 au CES d'Ekali, 01 au CES d'Awae-Mfou ; - Construction de 04 salles de professeurs dans les établissements : :01 au Lycée d'Abang –Nkongoa, 01 au CES de Mfou-Ville , , 01 au CES d'Awae-Mfou, 01 au CES d'Ekali	établissements secondaires <hr/> <b>Total Investissement</b> <span style="float: right;"><b>334 750 000</b></span> <b>Fonctionnement :</b> - Réunion de concertation <span style="float: right;">250 000</span> - Études de faisabilité <span style="float: right;">400 000</span> -Atelier de formation <span style="float: right;">300 000</span> - Contact des partenaires <span style="float: right;">50 000</span> - Suivi Évaluation <span style="float: right;">1 000 000</span> - entretien des matériels et infrastructures <span style="float: right;">600 000</span> <hr/> <b>Total Fonctionnement</b> <span style="float: right;"><b>2 600 000</b></span> <b>Imprévus (10%)</b> <span style="float: right;">260 000</span> <hr/> <b>SOUS TOTAL 1</b> <span style="float: right;"><b>345 860 000</b></span>	
<b>Objectif spécifique 2 : Faire le plaidoyer pour l'affectation du personnel enseignant</b>		
<b>Résultat 2 : les établissements disposent du personnel enseignant formé et en nombre suffisant</b>		
<b>Activités</b>	<b>Libellés</b> <span style="float: right;"><b>Cadre estimatif</b></span>	
- démarches administratives - campagnes de sensibilisation	<b>Investissement :</b>	0
	<b>Total Investissement</b>	<b>0</b>
	<b>Fonctionnement :</b>	
	- Réunion de concertation	150 000
	-Campagnes de sensibilisation	300 000
	- Recherche des partenaires	350 000
	<b>Total Fonctionnement</b>	<b>800 000</b>
<b>Imprévus (10%)</b>	80 000	
<b>SOUS TOTAL 2</b>	<b>880 000</b>	
<b>TOTAL ENSEIGNEMENTS SECONDAIRES</b>		<b>346 740 000</b>

### Secteur 11 : Emploi et Formation professionnelle

#### Problème : Faible création des Activités Génératrices de Revenus

#### **Cadres logiques MINEFOP**

Stratégie Niveaux	Indicateurs par niveau de la stratégie et sources		Suppositions	Indicateurs de suppositions et sources	
	Indicateurs	Sources		Indicateurs	Sources
<b>1-Objectif supérieur :</b> Assurer une formation pour tous	- Diversité de centres et de filière de formation professionnelle à Mfou: le traitement et l'usage des matériaux locaux en construction des habitations, et sur les techniques agricoles modernes - Main d'œuvres qualifiée disponible dans la Commune de Mfou.	Les Objectifs du millénaire pour le Développement (OMD)	-Stabilité sociale maintenue -Programme de relance économique poursuivi	Budget du Cameroun	MINFI

## *Plan Communal de Développement de Mfou*

<p><b>2-Objectif de développement</b> Améliorer l'offre et la qualité de la formation professionnelle</p>	<ul style="list-style-type: none"> <li>- Taux de régulation de flux par période (an)</li> <li>- 03 structures de formation professionnelles créées : sur l'élevage des Aulacodes, le traitement et l'usage des matériaux locaux en construction des habitations, et sur les techniques agricoles modernes</li> <li>- 03 structures de formation créées et fonctionnelles a Mfou: sur l'élevage des Aulacodes, le traitement et l'usage des matériaux locaux en construction des habitations, et sur les techniques agricoles modernes</li> <li>- Accroissement des structures d'accueil a Mfou: 01 hotel municipale de 20 chambres et 05 suites ;</li> <li>- l'encadrement pédagogique est aménagé à Mfou;</li> <li>- Sensibilisation des jeunes de la Commune de Mfou sur la formation et l'utilisation des N TIC</li> </ul>	<p>-Document de Stratégie pour la Croissance et l'Emploi (DSCE)</p>	<p>-Administrations concernées, Organisme de développement, dynamique</p>	<p>Budget de la Commune</p>	<p>-Compte administratif -Plan de campagne des cinq années</p>
<p><b>Objectifs spécifiques</b></p>					
<p><b>1-</b> Doter la commune d'infrastructures formation professionnelle équipées</p>	<ul style="list-style-type: none"> <li>- Un centre de formation aux métiers (CFM) de 06 ateliers de formation dans les domaines suivants : Menuiserie, Mécanique, chaudronnerie, Froid et climatisation, Électricité, Maçonnerie construits créé à Lité</li> <li>- Un puits à motricité humaine construit dans ce centre</li> <li>- Une toilette améliorée construite dans ce centre</li> <li>- un centre Multimédia d'une capacité de 50 ordinateurs construit</li> </ul>	<ul style="list-style-type: none"> <li>- Budget communal</li> <li>- Compte administratifs</li> <li>- Rapports de suivi évaluation</li> <li>- Enquêtes</li> <li>- PV des réunions tenues</li> <li>- Document de synthèse de diagnostic dans les zones</li> </ul>	<ul style="list-style-type: none"> <li>- Équipe communale dynamique</li> <li>- Si appui</li> <li>- Partenaires disponibles</li> </ul>	<ul style="list-style-type: none"> <li>- Calendrier de réunion</li> <li>- Programme de formation – Programme des campagnes -PV de réunion</li> <li>- Invitation</li> <li>- Rapport de la formation –Liste des formations reçues</li> <li>- Liste des nouveaux partenaires</li> <li>- Listes de présence</li> <li>- images</li> </ul>	<p>-Rapport annuel de la Commune</p>
<p><b>2-</b> Doter le centre de formation au métier (CFM) en équipements de formation et matériel didactique</p>	<ul style="list-style-type: none"> <li>- (02) mini-bibliothèques sont Créées et approvisionnées en manuels de formation dans les centres multimédia et multifonctionnel</li> <li>- 02 autres centres de formation Professionnelle disposent de 06 ateliers équipés ;</li> <li>- Intégrer l'atelier de menuiserie de la Commune au centre de formation aux métiers ;</li> <li>- Convention avec le PIAASI et le FNE par les CTD pour des appuis éventuels des projets de la base.</li> </ul>				
<p><b>3-</b> Susciter l'intérêt des jeunes pour des formations professionnelles</p>	<ul style="list-style-type: none"> <li>- 20 campagnes de sensibilisation sont organisées pour montrer aux jeunes de la Commune de Mfou les avantages de la formation professionnelle et la maîtrise des NTIC</li> </ul>				
<p><b>4-</b> Recruter et Faire le plaidoyer pour l'affectation du personnel enseignant</p>	<ul style="list-style-type: none"> <li>- 16 personnels enseignant des SAR et centre multifonctionnels de formation recrutés</li> </ul>				
<p><b>Objectif spécifique 1 : Doter la commune d'infrastructures de formation professionnelle équipées</b></p>					
<p><b>Résultat : la commune dispose d'un centre de formation professionnelle (SAR) et d'un centre multimédia fonctionnel</b></p>					
<p><b>Activités</b></p>	<p><b>Libellés</b></p>				<p><b>Cadre estimatif</b></p>
<ul style="list-style-type: none"> <li>- construction d'un de 02 blocs de 02salles dans le centre de formation sur des options suivantes : Menuiserie, Mécanique,</li> </ul>	<p><b>Investissement :</b></p> <ul style="list-style-type: none"> <li>- centre multifonctionnel construit et équipe</li> </ul>				<p>60 000 000 <b>8 000 000</b></p>

*Plan Communal de Développement de Mfou*

<ul style="list-style-type: none"> <li>chaudronnerie, Froid et climatisation, Électricité, Maçonnerie</li> <li>Construction d'un centre multifonctionnel de 06 ateliers à Nkolnguet ;</li> <li>- Construction d'un puits équipé d'une pompe à motricité humaine dans ce centre</li> <li>Construction d'une toilette améliorée dans ce centre</li> <li>- Construction d'un centre Multimédia d'une capacité de 50 ordinateurs à Mfou –ville,</li> <li>- Construction d'un atelier de menuiserie à la SAR/SM de Kamba</li> </ul>	<ul style="list-style-type: none"> <li>- un puits équipé d'une pompe a MH construit</li> <li>- Une toilette améliorée construite dans le centre</li> <li>- Un centre multimédia a capacité de 50 ordinateurs construits</li> </ul>	<p><b>1 000 000</b></p> <p>20 000 000</p>
	<b>Total Investissement</b>	<b>89 000 000</b>
<ul style="list-style-type: none"> <li>-Organisation de la population</li> <li>- Études de faisabilité</li> <li>-Recherche des partenaires</li> </ul>	<b>Fonctionnement :</b>	
	- Réunion de concertation	250 000
	- Rapport d'étude des faisabilités	400 000
	- Contact des partenaires et lobbying administratif	300 000
	- Suivi Évaluation	500 000
	- Maintenance des appareils informatiques	500 000
	<b>Total Fonctionnement</b>	<b>1 950 000</b>
	<b>Imprévus (10%)</b>	195 000
	<b>SOUS TOTAL 1</b>	<b>91 145 000</b>
<b>Objectif spécifique 2 : Doter les centres de formation professionnelle et multimédia en équipements didactiques</b>		
<b>Résultat 2 : - Chaque centre dispose d'une bibliothèque fournie en matériel didactique</b>		
<b>Activités</b>	<b>Libellés</b>	<b>Cadre estimatif</b>
<ul style="list-style-type: none"> <li>- Achat du matériel didactique pour le centre de formation de formation professionnel</li> <li>- Achat des fournitures pour les bibliothèques</li> </ul>	<b>Investissement :</b>	
	-Achat du matériel didactique pour le centre de formation professionnelle	6 000 000
	- Achat des fournitures pour les bibliothèques	6 000 000
	<b>Total Investissement</b>	<b>12 000 000</b>
<ul style="list-style-type: none"> <li>- recherche des appuis auprès des administrations et programmes appropriés</li> </ul>	<b>Fonctionnement :</b>	
	- Recherche des partenaires et lobbying	250 000
	<b>Total Fonctionnement</b>	<b>250 000</b>
	<b>Imprévus (10%)</b>	25 000
	<b>SOUS TOTAL 2</b>	<b>12 275 000</b>
<b>Objectif spécifique 3 : Susciter l'intérêt des jeunes pour des formations professionnelles</b>		
<b>Résultat 1 : - Les jeunes sont mieux sensibilisés sur l'importance de la formation professionnelle</b>		
<b>Activités</b>	<b>Libellés</b>	<b>Cadre estimatif</b>
<ul style="list-style-type: none"> <li>-Élaboration des supports</li> <li>-Organisation des campagnes de sensibilisation</li> </ul>	<b>Investissement :</b>	0
	<b>Total Investissement</b>	<b>0</b>
	<b>Fonctionnement :</b>	
	- Réunion de concertation	500 000
	- Recherche des partenaires	100 000
	- organisation des séances de sensibilisation	500 000
	<b>Total Fonctionnement</b>	<b>1 100 000</b>
<b>Imprévus (10%)</b>	110 000	

*Plan Communal de Développement de Mfou*

		<b>SOUS TOTAL 3</b>	<b>1 210 000</b>
<b>Objectif spécifique 4 : Recruter et Faire le plaidoyer pour l'affectation du personnel enseignant</b>			
<b>Résultat 4 : - Les centres de formation professionnelle disposent des formateurs en nombre suffisant</b>			
<b>Activités</b>	<b>Libellés</b>	<b>Cadre estimatif</b>	
-Démarche pour l'affectation et le recrutement des enseignants formateurs	<b>Investissement :</b>	<b>0</b>	
	<b>Total Investissement</b>	<b>0</b>	
	<b>Fonctionnement :</b>		
	-Gestion des échanges avec les services déconcentrés de l'état, partenaires et élites	300.000	
	<b>Total Fonctionnement</b>	<b>300 000</b>	
	<b>Imprévus (10%)</b>	30 000	
		<b>SOUS TOTAL 4</b>	<b>330 000</b>
<b>Total Emploi et formation professionnelle</b>			<b>104 960 000</b>

**Secteur 12 : Travail et Sécurité Sociale**

**Problème : Faible couverture sociale des populations de la Commune de Mfou**

**Cadres logiques MINTSS**

Stratégie	Indicateurs par niveau de la stratégie et sources		Suppositions	Indicateurs de suppositions et sources	
	Niveaux	Indicateurs		Sources	Indicateurs
<b>1-Objectif supérieur :</b> Promouvoir la sécurité sociale des travailleurs de la Commune de Mfou et le travail décent	<b>Objectifs du millénaire</b> -Les populations de la Commune de Mfou ont accès à un travail décent - Les travailleurs de la Commune de Mfou ont accès à la couverture sociale et sanitaire ; -Les travailleurs de la Commune de Mfou sont affiliés à la CNPS.	Les Objectifs du millénaire pour le Développement (OMD) DSCE	-Stabilité sociale maintenue -Programme de relance économique poursuivi	Budget du Cameroun	Loi des finances
<b>2-Objectif de développement</b> Promouvoir la sécurité sociale pour tous les travailleurs pour une meilleure protection des populations contre les risques sociaux	- taux de couverture en sécurité sociale ; - niveau de prise en charge des risques sociaux ; - proportion de la population qui a accès au travail décents.	Rapport CNPS Document de Stratégie pour la croissance et l'emploi (DSCE) Rapport MINTSS	-Administrations concernées, Organisme de développement, dynamique	Budget de la Commune	-Compte administratif -Plan de campagne des cinq années
<b>Objectifs spécifiques : Faciliter l'accès à un travail décent et à la sécurité sociale</b>					
<b>1-</b> promouvoir l'extension de la sécurité sociale pour tous	- Les populations de la Commune de Mfou ont accès à la sécurité sociale	-Budget communal -Compte administratifs	-Équipe communale dynamique -Si appui	-Calendrier de réunion - Programme de formation – Programme des campagnes - PV de réunion	-Rapport annuel de la Commune
<b>2-</b> faciliter l'accès des populations à un travail décent	- Les populations ont accès à un travail décent.	-Rapports de suivi évaluation			

*Plan Communal de Développement de Mfou*

3- rapprocher les structures de la CNPS des populations	- Les cotisations sociales sont accessibles sur place dans la Commune de Mfou;	- Enquêtes -PV des réunions tenues Rapport CNPS Rapport du MINTSS	Partenaires disponible	-Invitation -Rapport de la formation –Liste des formations reçues-Liste des nouveaux partenaires--Listes de présence -images	
<b>Objectif spécifique 1 : promouvoir l'extension de la sécurité sociale pour tous</b>					
<b>Résultat 1 : les risques sociaux des populations sont couverts</b>					
<b>Activités</b>	<b>Libellés</b>			<b>Cadre estimatif</b>	
<ul style="list-style-type: none"> <li>- démarches auprès des administrations concernées amorcées ;</li> <li>- Identification et valorisation des petits métiers</li> <li>- Règlement des différends individuels et collectifs de travail</li> <li>- Création des mutuelles de santé</li> <li>- Organiser les campagnes (04) de promotion de l'assurance volontaire pendant les périodes d'activité</li> </ul>	<b>Investissement :</b>			0	
	<b>Total Investissement</b>			<b>0</b>	
	<b>Fonctionnement :</b>				
	- Réunion de concertation			300 000	
	-Démarches auprès des administrations et partenaires			300 000	
	Organisation de 04 campagnes de promotion de l'assurance			8 000 000	
<b>Total Fonctionnement</b>			<b>8 600 000</b>		
<b>Imprévus (10%)</b>			860 000		
<b>SOUS TOTAL 1</b>			<b>9 460 000</b>		
<b>Objectif spécifique 2 : faciliter l'accès des populations à un travail décent</b>					
<b>Résultat 2 : les populations peuvent vivre décemment de leur travail</b>					
<b>Activités</b>	<b>Libellés</b>			<b>Cadre estimatif</b>	
<ul style="list-style-type: none"> <li>- création d'un fonds d'appui aux paysans de la Commune de Mfou;</li> <li>- appui aux paysans actifs</li> </ul>	<b>Investissement :</b>				
	- appui aux paysans			15 000 000	
<ul style="list-style-type: none"> <li>- création d'une unité de facilitation de l'économie rurale</li> <li>- séances de sensibilisation des populations de la Commune de Mfou.</li> </ul>	<b>Total Investissement</b>			<b>15 000 000</b>	
	<b>Fonctionnement :</b>				
	- Réunion de concertation			250 000	
	- recherche des partenaires			300 000	
	- séances de sensibilisation			600 000	
- fonctionnement de l'unité de l'économie rurale			5 000 000		
<b>Total Fonctionnement</b>			<b>6 150 000</b>		
<b>Imprévus (10%)</b>			615 000		
<b>SOUS TOTAL 2</b>			<b>21 765 000</b>		
<b>Objectif spécifique 3 : rapprocher les structures de la CNPS des populations</b>					
<b>Résultat 3 :</b>					
<b>Activités</b>	<b>Libellés</b>			<b>Cadre estimatif</b>	
- lobbying auprès des autorités compétentes	<b>Investissement :</b>			0	
	<b>Total Investissement</b>			<b>0</b>	



*Plan Communal de Développement de Mfou*

	<b>Fonctionnement :</b>	
	- Réunion de concertation	250 000
	- Recherche et gestion des partenaires	500 000
	- démarches auprès des autorités compétentes	400 000
	<b>Total Fonctionnement</b>	<b>1 150 000</b>
	<b>Imprévus (10%)</b>	115 000
	<b>SOUS TOTAL 3</b>	<b>1 265 000</b>
<b>Total Travail et Sécurité Sociale</b>		<b>32 490 000</b>

**Secteur 13 : Tourisme et Loisirs**

**Problème : Faible valorisation de l'activité touristique**

**Cadres logiques MINTOUL**

Stratégie	Indicateurs par niveau de la stratégie et sources		Suppositions	Indicateurs de suppositions et sources	
	Niveaux	Indicateurs		Sources	Indicateurs
<b>1-Objectif supérieur :</b> Assurer un environnement touristique radieux et attractif	<ul style="list-style-type: none"> <li>- <b>Objectifs du millénaire</b></li> <li>- La zone forestière de la Commune de Mfou est promue ;</li> <li>- la sécurité pour préserver la biodiversité dans la Commune de Mfou;</li> <li>1. Les infrastructures d'accueil sont construites dans la Commune de Mfou Construction d'un Hôtel municipale</li> </ul>	Les Objectifs du millénaire pour le Développement (OMD)	<ul style="list-style-type: none"> <li>-Stabilité sociale maintenue</li> <li>-Programme de relance économique poursuivi</li> <li>- projet relancé</li> </ul>	Budget du Cameroun	MINFI, MINTOUL et MINFOF
<b>2-Objectif de développement</b> Faciliter la capitalisation des richesses environnantes pour impulser le développement des activités touristiques dans la Commune Mfou	<ul style="list-style-type: none"> <li>- 06 sites touristiques aménagés et accessibles dans la Commune de Mfou</li> <li>- Le taux de fréquentation desdits sites accru</li> <li>- Les voies d'accès aux différents sites touristiques sont aménagées ;</li> <li>- reprise de l'activité économique en faveur de l'activité touristique</li> </ul>	Document de Stratégie de Réduction de la Pauvreté (DSCE))	<ul style="list-style-type: none"> <li>-Administrations concernées,</li> <li>Organisme de développement, dynamique</li> </ul>	Budget de la Commune	<ul style="list-style-type: none"> <li>-Compte administratif</li> <li>-Plan de campagne des cinq années</li> </ul>
<b>Objectifs spécifiques : Promouvoir le tourisme et l'écotourisme dans la Commune de Mfou.</b>					

## *Plan Communal de Développement de Mfou*

<p><b>1-</b> Construire une cité municipale de 35 chambres et 05 suites avec un restaurant municipal ;</p> <p>- Améliorer la qualité du service de l'hébergement dans la Commune de Mfou.</p>	<ul style="list-style-type: none"> <li>- Une cité municipale de 35 chambres et 05 suites avec un restaurant municipal est construite à Mfou</li> <li>- Le service d'hébergement est amélioré à Mfou</li> <li>- Former le personnel hôtelier à travers des séminaires de formation et des recyclages</li> </ul>	<ul style="list-style-type: none"> <li>- Budget communal</li> <li>- Comptes administratifs</li> <li>- -Rapports de suivi évaluation</li> </ul>	<ul style="list-style-type: none"> <li>- Équipe communale dynamique</li> <li>- Si appui Partenaires disponible</li> <li>- -organisations des guides engagées</li> </ul>	<ul style="list-style-type: none"> <li>- Calendrier de réunion</li> <li>- Programme de formation</li> <li>- Programme des campagnes PV de réunion</li> <li>- Invitation</li> <li>- Rapport de la formation</li> <li>- Liste des formations reçues</li> <li>- Liste des nouveaux partenaires</li> <li>- Listes de présence images</li> </ul>	<p>-Rapport annuel de la Commune et de la Conservation</p>
<p><b>2-</b> Identifier, aménager et entretenir les sites touristiques</p>	<ul style="list-style-type: none"> <li>- 06 sites touristiques sont identifiés, aménagés et entretenus :</li> <li>- Un office local de tourisme fonctionne et promeut la localité de Mfou.</li> </ul>	<ul style="list-style-type: none"> <li>- Enquêtes du DPNV</li> <li>- PV des réunions tenues</li> </ul>			
<p><b>3-</b> Recruter et former des guides touristiques</p>	<ul style="list-style-type: none"> <li>- 06 Organisations paysannes bénéficient d'un appui en formation</li> <li>- Les guides sont plus professionnels</li> </ul>	<ul style="list-style-type: none"> <li>- Plan Communal de Développement (PCD)</li> </ul>			
<p><b>4-</b> Mettre sur pied un système informationnel de promotion du tourisme dans la Commune de Mfou</p>	<ul style="list-style-type: none"> <li>- un site Web est créé</li> <li>- le guide du touriste est disponible à Mfou.</li> </ul>				

**Objectif spécifique 1 : construire un centre touristique a Mfou**

**Résultat 1 : le centre touristique de Mfou est construit**

Activités	Libellés	Cadre estimatif
<ul style="list-style-type: none"> <li>- Construction de l'hôtel municipale de 35 chambres et 05 suites avec restaurant municipal ;</li> <li>- Recherche des financements auprès des partenaires</li> <li>- Contact des partenaires</li> <li>- Organisation des personnes intervenant dans le secteur</li> <li>- Formation des guides</li> <li>-Conception d'une carte touristique naturelle de la Commune de Mfou</li> </ul>	<p><b>Investissement :</b></p> <ul style="list-style-type: none"> <li>- identification et matérialisation du site</li> <li>- construction et équipement d'un centre touristique</li> </ul>	<p>500 000</p> <p>240 000 000</p>
	<p><b>Total Investissement</b></p>	<p><b>240 500 000</b></p>
	<p><b>Fonctionnement :</b></p> <ul style="list-style-type: none"> <li>- Réunion de concertation</li> <li>- Etude de faisabilité</li> <li>- Identification et organisation des intervenants</li> <li>-Atelier de formation</li> <li>- Contact des partenaires</li> <li>- Appui au fonctionnement</li> </ul>	<p>250 000</p> <p>400 000</p> <p>1 500 000</p> <p>800 000</p> <p>50 000</p> <p>2 000 000</p>
	<p><b>Total Fonctionnement</b></p>	<p><b>5 000 000</b></p>
	<p><b>Imprévus (10%)</b></p>	<p><b>500 000</b></p>
	<p><b>SOUS TOTAL 1</b></p>	<p><b>246 000 000</b></p>

**Objectif spécifique 2 : identifier, aménager et entretenir les sites touristiques dans la Commune de Mfou.**

*Plan Communal de Développement de Mfou*

<b>Résultat 2 : 06 sites touristiques sont identifiés, aménagés et entretenus dans la Commune de Mfou.</b>		
<b>Activités</b>	<b>Libellés</b>	<b>Cadre estimatif</b>
- identification des sites touristiques - aménagement et sécurisation - recherche des partenaires et du financement - Création d'un office local de tourisme - séances collectives d'entretien des sites - Aménagement et entretien des voies d'accès	<b>Investissement :</b> - Acquisition de matériels de sécurisation - Ouverture des pistes d'accès - Construction des plates-formes -Aménagement de 06 sites touristique dans la commune de Mfou.	6 000 000 20 000 000 6 500 000 120 000 000
	<b>Total Investissement</b>	<b>152 500 000</b>
-Sensibilisation de la population  - Recherche des partenaires	<b>Fonctionnement :</b> - Réunion de concertation -Contacts de partenaires - suivi évaluation - séances de travail collectif	300 000 500 000 1 500 000 1 000 000
	<b>Total Fonctionnement</b>	<b>3 300 000</b>
	<b>Imprévus (10%)</b>	<b>330 000</b>
	<b>SOUS TOTAL 2</b>	<b>156 130 000</b>
<b>Objectif spécifique 3 : recruter et former des guides touristiques</b>		
<b>Résultat 3 : 06 Organisations paysannes à vocation touristique bénéficient d'un appui en formation et les guides sont plus professionnels</b>		
<b>Activités</b>	<b>Libellés</b>	<b>Cadre estimatif</b>
- contact des partenaires - recherche des financements - Équipement des guides par le matériel adéquat	<b>Investissement :</b> Achat du matériel (déplacement, tentes, GPS, torches...)	20 000 000
	<b>Total Investissement</b>	<b>20 000 000</b>
- organisation des séances de formation - Sensibilisation des guides sur l'éthique du métier -Recherche des partenaires	<b>Fonctionnement :</b> - Sensibilisation, - Réunion de concertation -Identification et organisation des intervenants - Contact des partenaires - organisation des formations	100 000 200 000 1 500 000 500 000 1 000 000
	<b>Total Fonctionnement</b>	<b>3 300 000</b>
	<b>Imprévus (10%)</b>	330 000
	<b>SOUS TOTAL 3</b>	<b>23 630 000</b>
<b>Objectif spécifique 4 : mettre sur pied un système informationnel de promotion du tourisme</b>		
<b>Résultat 4 : un site internet est créé et contient un répertoire/ une carte des sites touristiques</b>		
<b>Activités</b>	<b>Libellés</b>	<b>Cadre estimatif</b>
- Mise sur pied d'un système informationnel de promotion du tourisme a Mfou	<b>Investissement :</b> - Le tourisme est promu à Mfou	10 500 000

## *Plan Communal de Développement de Mfou*

	<b>Total Investissement</b>	<b>10 500 000</b>
	<b>Fonctionnement :</b>	
contact des partenaires	- Réunion de concertation	100 000
- recherche des financements	- contact des partenaires	200 000
- organisation des 06 séances de formation en NTIC	- organisation de 06 séances de formations en TIC	1 200 000
- recrutement d'un photographe professionnel	- organisation et sensibilisations	500 000
- Conception et impression du guide touristique	- entretien du site Web	2 000 000
- création d'un site Web	- Images des sites à présenter	1 000 000
- suivi évaluation Création et hébergement d'un site Web	-suivi évaluation	500 000
	<b>Total Fonctionnement</b>	<b>5 500 000</b>
	<b>Imprévus (10%)</b>	550 000
	<b>SOUS TOTAL 4</b>	<b>16 550 000</b>
<b>Total Tourisme</b>		<b>442 310 000</b>

### **Secteur 14: Forêt et faune**

**Problème : Exploitation anarchique des ressources forestières et fauniques.**

### **Cadres logiques MINFOF**

Stratégie Niveaux	Indicateurs par niveau de la stratégie et sources		Suppositions	Indicateurs de suppositions et sources	
	Indicateurs	Sources		Indicateurs	Sources
<b>1-Objectif supérieur :</b> -Assurer un environnement durable	<b>Objectifs du millénaire</b> - Proportion des espaces forestières de la Commune de Mfou - préserver la biodiversité - Pourcentage de la population utilisant les combustibles solides	Les Objectifs du millénaire pour le Développement (OMD)	-Stabilité sociale maintenue -Programme de relance économique poursuivi	Budget du Cameroun	MINFI, MINEPDED
<b>2-Objectif de développement</b> Gérer durablement l'environnement	- 05ha reboisées chaque année en essences forestiers en voie de disparition dans tous les villages de la Commune de Mfou - 09 forêts communautaires aménagées dans la Commune de Mfou ; - Appliquer la réglementation en vigueur relative à l'exploitation forestière	Document de Stratégie pour la croissance et l'emploi (DSCE)	-Administrations concernées, Organisme de développement, dynamique	Budget de la Commune	-Compte administratif -Plan de campagne des cinq années
<b>Objectif spécifique : promouvoir la conservation de la forêt et de la faune</b>					
1- accentuer le contrôle de la	-les feux de brousse pour motif de chasse sont	-Budget communal	-Équipe communale dynamique	-Calendrier de	-Rapport annuel de la

## *Plan Communal de Développement de Mfou*

chasse illégale	<ul style="list-style-type: none"> <li>en baisse</li> <li>- la possession des armes à feu est contrôlée</li> <li>L'élevage est promu (Introduction des Aulacodes)</li> <li>- renforcer la logistique des éco gardes</li> </ul>	<ul style="list-style-type: none"> <li>-Compte administratifs</li> <li>-Rapports de suivi</li> <li>évaluation</li> <li>- Enquêtes</li> <li>-PV des réunions tenues</li> </ul>	<ul style="list-style-type: none"> <li>- Si population engagée et CC dynamique</li> <li>-Si appui</li> <li>Partenaires disponibles (WCS, PSFE)</li> <li>-Tenue des réunions régulières</li> </ul>	<ul style="list-style-type: none"> <li>réunion -Programme de formation –</li> <li>Programme des campagnes -PV de réunion</li> <li>-Invitation -Rapport de la formation –Liste des formations reçues-Liste des nouveaux partenaires--Listes de présence -images</li> </ul>	Commune
2- promouvoir une gestion plus efficiente des aires protégées	<ul style="list-style-type: none"> <li>- Accroissement significatif du taux de reproduction des ressources fauniques et floristiques</li> <li>- baisse significative du braconnage</li> <li>-Variation de la coupe incontrôlée du bois à la baisse</li> <li>- initier l'élevage des Aulacodes dans la Commune de Mfou;</li> <li>-lutter contre le braconnage (causeries éducatives)</li> <li>-création d'une forêt communale</li> <li>-Sensibilisation des populations</li> </ul>				
3- promouvoir le reboisement des zones dégradées	<ul style="list-style-type: none"> <li>-une pépinière municipale de 100 000 plants d'essences menacées existe ;</li> <li>- L'exploitation forestière est réglementée et contrôlée</li> <li>- 5 ha de terre reboisés chaque année dans la Commune de Mfou</li> </ul>				

### Objectif spécifique 1 : Combattre la chasse illégale

#### Résultat 1 : les populations développent des alternatives au braconnage

Activités	Libellés	Cadre estimatif	
<ul style="list-style-type: none"> <li>-Identification des détenteurs des armes à feu</li> <li>-Organisation des ateliers de formation et de sensibilisation</li> <li>- attribution des permis de chasse par la conservation</li> <li>- Création d'une zone de chasse communautaire</li> </ul>	<b>Investissement</b> <ul style="list-style-type: none"> <li>- recensement des détenteurs des armes à feu</li> <li>-création d'une zone de chasse communautaire</li> </ul>	2 000 000 10 000 000	
	<b>Total Investissement</b>	<b>12 000 000</b>	
	<b>Fonctionnement :</b> <ul style="list-style-type: none"> <li>- Réunion de concertation (sensibilisation)</li> <li>- Etude de faisabilité</li> <li>-Sensibilisation et formation</li> <li>-Préparation des ateliers</li> <li>- Recherche et gestion des partenaires</li> <li>- gestion des zones de chasse</li> <li>-création d'une forêt communale</li> </ul>	250 000 1 000 000 550 000 300 000 300 000 600 000	
	<b>Total Fonctionnement</b>	<b>3 000 000</b>	

*Plan Communal de Développement de Mfou*

	Imprévus (10%)	300 000
	<b>SOUS TOTAL 1</b>	<b>15 300 000</b>
<b>Objectif spécifique 2 : promouvoir une gestion plus efficace des espèces menacées</b>		
<b>Résultat 2 : - Les populations travaillent main dans la main avec la conservation</b>		
<b>Activités</b>	<b>Libellés</b>	<b>Cadre estimatif</b>
- renforcement des équipes de contrôle des forêts a Mfou,	<b>Investissement :</b> - Conception des supports de formation et de sensibilisation	<b>100 000</b>
<b>Objectif spécifique 3 : promouvoir le reboisement des zones dégradées</b>		
<b>Résultat 3 : la forêt est régénérée</b>		
<b>Activités</b>	<b>Libellés</b>	<b>Cadre estimatif</b>
- mise sur pied de la pépinière de 100 000 plants d'essences menacées ; - les zones victimes des coupes abusives sont reboisée - Reboisement de 5 ha de zones dégradées par an	<b>Investissement :</b> - production de jeunes plants et reboisement des parcelles - 05 hectares reboisés chaque année	5 500 000
		10 000 000
	<b>Total Investissement</b>	<b>15 600 000</b>
- - mise sur pied de 01 comité de vigilance forestière à Mfou; - formation des acteurs du service de la pépinière et de surveillance. - Recherche des partenaires et négociation pour l'exploitation de la forêt communale - L'exploitation forestière est réglementée et contrôlée	<b>Fonctionnement :</b> - entretien de la pépinière - Communications - Ateliers de formation - Recherche et gestion des partenaires - Suivi Évaluation	500 000 500 000 300 000 600 000 300 000
	<b>Total Fonctionnement</b>	<b>2 200 000</b>
	<b>Imprévus (10%)</b>	220 000
	<b>SOUS TOTAL 2</b>	<b>18 020 000</b>
<b>Total : Forêt et Faune</b>		<b>33 320 000</b>

**Secteur 15 : Environnement, protection de la nature et développement durable**

**Problème : Diminution de la biodiversité**

**Cadres logiques MINEPDED**

Stratégie	Indicateurs par niveau de la stratégie et sources		Suppositions	Indicateurs de suppositions et sources	
	Niveaux	Indicateurs		Sources	Indicateurs
<b>1-Objectif supérieur :</b> -Gestion durable de la biodiversité	<b>Objectifs du millénaire</b> -Tous les villages de la Commune de Mfou sont couverts de forêts -Toute la population de la Commune de Mfou utilise les combustibles solides	Les Objectifs du millénaire pour le Développement (OMD)	-Stabilité sociale maintenue -Programme de relance économique poursuivi	Budget du Cameroun	MINFI, MINEPDED
<b>2-Objectif de développement</b> <i>Gérer durablement les</i>	- créer une zone d'intérêt cynégétique - Aménager les fosses a ordure dans les villages ; -Construction des latrines dans les villages et en ville	Document de Stratégie pour la croissance et l'emploi	-Administrations concernées, Organisme de	Budget de la Commune	-Compte administratif -Plan de campagne des cinq années

*Plan Communal de Développement de Mfou*

ressources naturelles et environnementales	<ul style="list-style-type: none"> <li>-Aménagement des ..... lacs existants dans la Commune de Mfou dans ..... villages :.....</li> <li>-09 forêts communautaires aménagées dans la Commune de Mfou dans 09 Groupements : .....</li> <li>-</li> <li>- régler l'exploitation forestière dans la Commune de Mfou.</li> <li>- faire une étude d'impact environnementale</li> <li>- Organiser des campagnes de lutte contre les emballages plastiques</li> <li>- Recenser les établissements assujettis à la notice environnementale</li> </ul>	(DSCE)	développement, dynamiques		
--	--	--------	---------------------------	--	--

Objectif spécifique : Promouvoir la sauvegarde et limiter la dégradation de l'environnement					
1- Lutter contre les changements climatiques, Gérer rationnellement les ressources naturelles, Limitation des effets négatifs des changements climatiques	<ul style="list-style-type: none"> <li>-les feux de brousse pour motif de régénération du fourrage sont en baisse</li> <li>- Création des forêts rurales ou urbaines (reboisement) ;</li> <li>-Appuis aux projets d'élevages, pisciculture et d'autres AGR ;</li> <li>-Opération ville verte (Aménagement d'espaces verts, Plants d'arbustes en bordure de la route)</li> <li>- formation, fabrication et distribution des foyers améliorés (modèle Banco)</li> </ul>	<ul style="list-style-type: none"> <li>-Budget communal</li> <li>-Compte administratifs</li> <li>-Rapports de suivi évaluation</li> <li>- Enquêtes</li> <li>-PV des réunions tenues</li> </ul>	<ul style="list-style-type: none"> <li>-Équipe communale dynamique</li> <li>- Si population engagée et CC dynamique</li> <li>-Si appui</li> <li>Partenaires disponibles</li> <li>-Tenue des réunions régulières</li> </ul>	<ul style="list-style-type: none"> <li>-Calendrier de réunion</li> <li>-Programme de formation – Programme des campagnes</li> <li>-PV de réunion</li> <li>-Invitation -Rapport de la formation –Liste des formations reçues</li> <li>-Liste des nouveaux partenaires--Listes de présence</li> <li>-images</li> </ul>	<ul style="list-style-type: none"> <li>-Rapport annuel de la Commune</li> </ul>
2- sensibiliser et former les populations sur la conservation de l'environnement	<ul style="list-style-type: none"> <li>- Variation a la hausse du taux de reproduction des ressources fauniques et floristiques dans la Commune de Mfou</li> <li>- baisse du braconnage</li> <li>- coupe incontrôlée du bois en baisse</li> <li>- les déchets sont transformés en compost</li> </ul>				
3 – promouvoir des mesures alternatives a braconnage	<ul style="list-style-type: none"> <li>- élevage promu</li> <li>- conflits avec la conservation en baisse</li> <li>-</li> </ul>				

**Objectif spécifique 1 : améliorer la gestion des déchets**

**Résultat 1 : l'élevage n'est plus une menace pour l'environnement**

Activités	Libellés	Cadre estimatif
<ul style="list-style-type: none"> <li>- Aménager les fosses a ordure dans les villages ;</li> <li>-Construction des latrines dans les villages et en ville</li> <li>-09 forêts communautaires aménagées dans la Commune de Mfou dans 09 groupements : .....</li> <li>- organisation de 89 séances formation des populations dans la fabrication du compost</li> </ul>	<p><b>Investissement</b></p> <ul style="list-style-type: none"> <li>- mise sur pied d'une forêt urbaine et rurale ;</li> <li>-opération ville verte (Aménagement des espaces verts, Plants des arbustes ben bordure de la route)</li> <li>-Aménagement des forêts communautaires</li> <li>- organisation de 89 séances formation des populations dans la fabrication du compost</li> </ul>	<p>20 000 000</p> <p>20 000 000</p> <p>70 000 000</p>
<ul style="list-style-type: none"> <li>-démarches de recherche des formations</li> <li>-Organisation des ateliers de formation et de sensibilisation</li> <li>- création d'un comité de veille sur l'environnement</li> </ul>	<p><b>Total Investissement</b></p> <p><b>Fonctionnement :</b></p> <ul style="list-style-type: none"> <li>- Réunion de concertation</li> <li>- Etude de faisabilité</li> <li>-Sensibilisation et formation</li> </ul>	<p><b>110 000 000</b></p> <p>250 000</p> <p>1 000 000</p> <p>550 000</p>

*Plan Communal de Développement de Mfou*

	-Préparation des ateliers - Recherche et gestion des partenaires	300 000 300 000
	<b>Total Fonctionnement</b>	<b>2 400 000</b>
	<b>Imprévus (10%)</b>	240 000
	<b>SOUS TOTAL 1</b>	<b>112 640 000</b>
<b>Objectif spécifique 2 : Lutte contre le changement climatique</b>		
<b>Résultat 2 : - les populations maîtrisent leurs interactions avec l'environnement</b>		
<b>Activités</b>	<b>Libellés</b>	<b>Cadre estimatif</b>
-Organisation des ateliers de formation et de campagnes de sensibilisation sur les effets négatifs du braconnage et la coupe incontrôlée du bois - séances de formation sur la gestion des déchets domestiques	<b>Investissement :</b> - Conception des supports de formation et de sensibilisation sur la méthode de gestion durable de l'environnement	100 000
	<b>Total Investissement</b>	<b>100 000</b>
	<b>Fonctionnement :</b> - Réunion de concertation - Campagne de sensibilisation -Ateliers de formation - Recherche et gestion des partenaires	250 000 1 000 000 250 000 100 000
	<b>Total Fonctionnement</b>	<b>1 600 000</b>
	<b>SOUS TOTAL 2</b>	<b>1 700 000</b>
<b>Objectif spécifique 3 : mettre en place des mesures alternatives au braconnage</b>		
<b>Résultat 3 : la faune est préservée et l'élevage développé</b>		
<b>Activités</b>	<b>Libellés</b>	<b>Cadre estimatif</b>
- domestication des nouvelles espèces animales(les aulacodes) - création d'une ferme de reproduction des aulacodes à Mfou	<b>Investissement :</b> - Conception des supports de formation et de sensibilisation - développement des alternatives au braconnage (agriculture, élevages)	500 000 15 000 000
	<b>Total Investissement</b>	<b>15 500 000</b>
- 20 organisations des paysans sont formées et sensibilisées sur les méthodes d'élevage moderne : - 20 organisations des paysans bénéficient d'un appui financier pour l'élevage	<b>Fonctionnement :</b> - Campagne de sensibilisation et de formation - Ateliers de formation - Recherche et gestion des partenaires - Suivi Évaluation	500 000 800 000 300 000 600 000
	<b>Total Fonctionnement</b>	<b>2 200 000</b>
	<b>SOUS TOTAL 3</b>	<b>17 700 000</b>
	<b>TOTAL ENVIRONNEMENT ET PROTECTION DE LA NATURE</b>	



*Plan Communal de Développement de Mfou*

**Secteur 16 : Habitat et Développement Urbain**

**Problème : Faible développement de l'habitat moderne.**

**Cadres logiques MINHDU**

Stratégie		Indicateurs par niveau de la stratégie et sources		Suppositions	Indicateurs de suppositions et sources	
Niveaux	Indicateurs	Sources	Indicateurs		Sources	
<b>1-Objectif supérieur</b> améliorer significativement l'habitat et le cadre de vie des populations de la Commune de Mfou	<ul style="list-style-type: none"> <li>- L'accès à un habitat décent est significativement amélioré dans la Commune de Mfou</li> <li>- Amélioration du niveau de développement des infrastructures urbaines et villageoise</li> <li>- l'assainissement urbain amélioré</li> </ul>	Les Objectifs du millénaire pour le Développement (OMD)	-Stabilité sociale maintenue -Programme de relance économique poursuivi	Budget du Cameroun	MINFI	
<b>2-Objectif de développement</b> Maîtriser le développement urbain, améliorer le cadre de vie et les conditions de vie des populations de la Commune de Mfou	<ul style="list-style-type: none"> <li>- Meilleur entretien et réhabilitation des infrastructures de la Commune de Mfou</li> <li>- Développement remarquable des infrastructures urbaines,</li> <li>- Amélioration de l'accès aux services urbains de base,</li> <li>- Maîtrise de l'occupation du sol,</li> <li>- Tenue des séances d'investissement humain 01 fois la semaine</li> </ul>	-Document de Stratégie pour la Croissance et l'Emploi (DSCE)	-Administrations concernées, Organisme de développement, Projet et Programme, OAL, Populations engagée dynamiques	Budget de la Commune	-Compte administratif -Plan de campagne des cinq années	
<b>Objectifs spécifiques</b>						
<b>1- Poursuivre la construction des infrastructures urbaines</b>	<ul style="list-style-type: none"> <li>- 8km de pistes communales bitumées en bicouche</li> <li>- procéder à l'ouverture de 10 km de voirie urbaine</li> <li>- 30 logements d'astreinte des fonctionnaires de Mfou construits</li> <li>- Construire un hôtel municipale moderne a Mfou avec une capacité de 35 chambres et 05 suites</li> <li>- Bonne conformité des infrastructures aux standards nationaux</li> </ul>	<ul style="list-style-type: none"> <li>- Budget communal</li> <li>- Compte administratifs</li> <li>- Rapports de suivi évaluation</li> <li>- Enquêtes</li> <li>- PV des réunions tenues</li> <li>- Document de synthèse de diagnostic dans les zones</li> </ul>	<ul style="list-style-type: none"> <li>- Équipe communale dynamique</li> <li>- Si population engagée et CC dynamique</li> <li>- Si appui</li> <li>- Partenaires disponible</li> <li>- Tenu des réunions régulières</li> </ul>	<ul style="list-style-type: none"> <li>- Calendrier de réunion</li> <li>-Programme de formation – Programme des campagnes -PV de réunion</li> <li>- Invitation -Rapport de la formation –Liste des formations reçues- Liste des nouveaux partenaires--Listes de présence -images</li> </ul>	-Rapport annuel de la Commune	
<b>2-Maîtriser l'occupation des sols et l'habitat urbain</b>	<ul style="list-style-type: none"> <li>- un plan de zonage est mis sur pied dans la Commune de Mfou</li> <li>- les maisons au bord de la nationale n°2 sont mises aux normes</li> </ul>					
<b>Objectif spécifique 1 : Poursuivre la construction des infrastructures urbaines a Mfou</b>						
<b>Résultat 1 : les infrastructures urbaines sont construites aux normes</b>						
<b>Activités</b>		<b>Libellés</b>				<b>Cadre estimatif</b>

*Plan Communal de Développement de Mfou*

<ul style="list-style-type: none"> <li>- construction de 8km de pistes communales bitumées</li> <li>- construction de 30 logements d'astreinte pour les fonctionnaires de la Commune de Mfou</li> <li>- construction d'une cité municipale a Mfou</li> <li>- construction du nouvel Hôtel de ville a Mfou (35 chambres et 05 suites)</li> <li>- Déguerpissement et recasement des habitants des zones sensibles et aux abords de la nationale N° 9</li> </ul>	<b>Investissement :</b> <ul style="list-style-type: none"> <li>- Etude des faisabilités pour le bitumage de 8km de route</li> <li>- construction de 30 logements d'astreintes</li> <li>- Une cité municipale construite à Mfou avec une capacité de 35 chambres et 05 suites avec restaurant municipale</li> <li>- 01 nouvel hôtel de ville construit à Mfou</li> <li>-</li> </ul>	<ul style="list-style-type: none"> <li>18 000 000</li> <li>600 000 000</li> <li>150 000 000</li> <li>100 000 000</li> <li>180 000 000</li> <li>7 500 000</li> </ul>
<ul style="list-style-type: none"> <li>- promouvoir la construction avec les matériaux locaux (sable, gravier, briques de terre compressées, argile cuite, bois,...)</li> <li>- recruter un personnel en charge de l'assainissement urbain</li> <li>- Sensibilisation des populations</li> <li>- émoluments du personnel d'assainissement</li> </ul>	<b>Total Investissement</b>	<b>1 055 500 000</b>
	<b>Fonctionnement :</b> <ul style="list-style-type: none"> <li>- Etude de faisabilité</li> <li>-Sensibilisation</li> </ul>	<ul style="list-style-type: none"> <li>1 900 000</li> <li>100 000</li> </ul>
	<b>Total Fonctionnement</b>	<b>2 000 000</b>
	<b>Imprévus (10%)</b>	200 000
	<b>SOUS TOTAL 1</b>	<b>2 200 000</b> <b>1 057 700 000</b>
<b>Objectif spécifique 2 : Maîtriser l'occupation des sols et l'habitat urbain</b>		
<b>Résultat 2 : La moitié de la population urbaine a accès aux infrastructures de base</b>		
<b>Activités</b>	<b>Libellés</b>	<b>Cadre estimatif</b>
<ul style="list-style-type: none"> <li>- construction de nouvelles infrastructures quartier administratif</li> <li>- déguerpissements et recasement de la population endommagée</li> </ul>	<b>Investissement :</b> <ul style="list-style-type: none"> <li>- Des infrastructures sont reconstruites au nouveau quartier administratif (50 maisons d'astreintes pour les fonctionnaires)</li> </ul>	1 000 000 000
<ul style="list-style-type: none"> <li>- élaboration du plan de zonage urbain</li> <li>- études des faisabilités en vue de la mise aux normes des maisons urbaines</li> <li>- indemnisations</li> </ul>	<b>Total Investissement</b>	<b>1 000 000 000</b>
	<b>Fonctionnement :</b> <ul style="list-style-type: none"> <li>- Réunion de concertation</li> <li>- Etude de faisabilité</li> <li>-Sensibilisation des populations riveraines de la Nationale N° 9</li> <li>- Contact des partenaires</li> <li>-étude sommaire d'impact environnemental et social</li> <li>indemnisations</li> </ul>	<ul style="list-style-type: none"> <li>250 000</li> <li>9 000 000</li> <li>1 000 000</li> <li>1 500 000</li> <li>4 000 000</li> </ul>
	<b>Total Fonctionnement</b>	<b>15 750 000</b>
	<b>Imprévus (10%)</b>	1 475 000
	<b>SOUS TOTAL 2</b>	<b>17 225 000</b> <b>1 017 225 000</b>
<b>Total Habitat et Développement Urbain</b>		<b>2 017 225 000</b>

*Plan Communal de Développement de Mfou*

**Secteur 17 : Domaines, Cadastre et affaires foncières**

**Problème : Difficultés d'accès à la propriété foncière.**

**Cadres logiques MINDCAF**

Stratégie	Indicateurs par niveau de la stratégie et sources		Suppositions	Indicateurs de suppositions et sources	
Niveaux	Indicateurs	Sources		Indicateurs	Sources
<b>1-Objectif supérieur</b> Élaborer les plans cadastraux de la Commune de Mfou	<ul style="list-style-type: none"> <li>- 100% de la population à accès à la terre</li> <li>- maîtrise de la gestion du titre foncier</li> <li>- Accès licite à la terre effective</li> <li>- fichier des personnes ayant un titre foncier</li> </ul>	Gestion du domaine National de 1 <sup>ère</sup> et de 2 <sup>ème</sup> catégorie, publics et privé de l'État pour le Développement	<ul style="list-style-type: none"> <li>-Stabilité sociale maintenue</li> <li>-Programme de relance économique poursuivi</li> </ul>	Budget du Cameroun	MINFI
<b>2-Objectif de développement</b> Faciliter significativement l'accès au titre foncier et réaliser un programme national de construction des bâtiments publics à usage de bureaux et de résidences dans la Commune de Mfou.	<ul style="list-style-type: none"> <li>- Abolition des litiges fonciers dans la Commune de Mfou</li> <li>- planification de l'accès à la terre dans la Commune de Mfou</li> <li>- extension de l'immatriculation foncière</li> <li>- Bonne valorisation des zones sensibles et marécageuses.</li> </ul>	-Document de Stratégie pour la Croissance et l'Emploi (DSCE)	<ul style="list-style-type: none"> <li>-Administrations concernées, Organisme de développement dynamique, PNDP, Village du Millénaire.</li> </ul>	Budget de la Commune	<ul style="list-style-type: none"> <li>-Compte administratif</li> <li>-Plan de campagne des cinq années</li> </ul>
<b>Objectifs spécifiques</b>					
<b>1-Faire des lotissements préalables</b> avant l'occupation des espaces dans le Centre urbain de	<ul style="list-style-type: none"> <li>- 1 lotissement de 50 lots du secteur primaire aménagés</li> <li>- 1 lotissement 40 lots du secteur secondaire aménagé à Mfou</li> </ul>	<ul style="list-style-type: none"> <li>- Budget communal</li> <li>- Compte administratifs</li> <li>- Rapports de suivi évaluation</li> <li>- Enquêtes</li> <li>- PV des réunions tenues</li> <li>- Document de synthèse de diagnostic dans les zones</li> </ul>	<ul style="list-style-type: none"> <li>- Équipe communale dynamique</li> <li>- Partenaires disponible</li> </ul>	<ul style="list-style-type: none"> <li>- Calendrier de réunion - Programme de formation</li> <li>- Programme des campagnes</li> <li>- PV de réunion</li> <li>- Invitation -Rapport de la formation</li> <li>- Liste des formations reçues-</li> <li>Liste des nouveaux</li> </ul>	-Rapport annuel de la Commune
<b>2-réaliser le plan cadastral</b> de la commune	<ul style="list-style-type: none"> <li>- Le plan cadastral de la commune est élaboré et disponible</li> </ul>				
<b>3-constituer</b> des réserves foncières destinées au développement des projets d'intérêt général	<ul style="list-style-type: none"> <li>- Des réserves foncières destinées aux développements des projets d'intérêt général existent et sont immatriculés</li> </ul>				
<b>4- Réaliser le plan de zonage</b> de la Commune	<ul style="list-style-type: none"> <li>- Abolition des litiges fonciers</li> <li>- 100% de ménages ont accès au titre</li> </ul>				

## *Plan Communal de Développement de Mfou*

	foncier - 40 lotissements résidentiels existant - -le zonage de la ville est concret		partenaires - Listes de présence -images
<b>Objectif spécifique 1 : Faire des lotissements préalables avant l'occupation des espaces a Mfou</b>			
<b>Résultat 1 : Des lotissements sont aménagés dans les secteurs primaires et secondaires</b>			
Activités	Libellés	Cadre estimatif	
- Aménagement 1 lotissement de 50 lots du secteur primaire -Aménagement 1 lotissements de 40 lots du secteur secondaire	<b>Investissement :</b> - Aménagement de 50 lots du domaine national de 1 <sup>ère</sup> catégorie -Aménagement de 40 lots du domaine national de 2 <sup>ème</sup> catégorie		50 000 000 30 000 000
	<b>Total Investissement</b>		<b>80 000 000</b>
	<b>Fonctionnement :</b> - Réunion de concertation - apport d'étude de faisabilité -Sensibilisation - Contact des administrations, élites et partenaires		250 000 1 900 000 100 000 300 000
- Etude de faisabilité ; -Sensibilisation et organisation de la population ; - Démarches administratives et de recherche des partenariats	<b>Total Fonctionnement</b>		<b>2 550 000</b>
	<b>Imprévus (10%)</b>		255 000
			<b>2 805 000</b>
	<b>SOUS TOTAL 1</b>		<b>82 805 000</b>
<b>Objectif spécifique 2 : Réaliser le plan d'urbanisme de la commune de Mfou</b>			
<b>Résultat 2 : Le plan d'urbanisme de la commune de Mfou est disponible</b>			
Activités	Libellés	Cadre estimatif	
-Etude topographique de la commune - Élaboration du plan <b>d'urbanisme</b> de commune - Élaboration du plan de zonage	<b>Investissement :</b> -Etude topographique de la commune - Élaboration du plan <b>d'urbanisme</b> de commune - Élaboration du plan de zonage		20 000 000 15 000 000 10 000 000
	<b>Total Investissement</b>		<b>45 000 000</b>
	<b>Fonctionnement :</b> - Réunion de concertation -Sensibilisation - Contact des partenaires		250 000 900 000 100 000
- Démarches administratives et de recherche de partenariats			

*Plan Communal de Développement de Mfou*

-- Etude de faisabilité -Recherche des partenaires		
	<b>Total Fonctionnement</b>	<b>1 250 000</b>
	Imprévus (10%)	1 25 000
		<b>1 375 000</b>
	<b>SOUS TOTAL 2</b>	<b>46 375 000</b>
<b>Objectif spécifique 3 : Constituer des réserves foncières destinées au développement des projets d'intérêt général</b>		
<b>Résultat 3 : 300 ha de réserves foncières destinées au développement des projets d'intérêt général disponibles à Mfou</b>		
<b>Activités</b>	<b>Libellés</b>	<b>Cadre estimatif</b>
- Identification des réserves destinées au développement des projets d'intérêt général -Immatriculation de cet espace	<b>Investissement</b>	
	- Identification et indemnisation des réserves destinées au développement des projets d'intérêt général -Immatriculation et bornage des réserves destinées au développement des projets d'intérêt général	30 000 000 50 000 000
	<b>Total Investissement</b>	<b>80 000 000</b>
-Etude des faisabilités -Sensibilisation de la population - Démarches administratives et auprès des locales autorités	<b>Fonctionnement :</b>	
	- Réunion de concertation	250 000
	- Rapport d'étude des faisabilités	2 000 000
	-Sensibilisation	200 000
	- Contact des élites et partenaires	100 000
	<b>Total Fonctionnement</b>	<b>2 550 000</b>
	Imprévus (10%)	255 000
		<b>2 805 000</b>
	<b>SOUS TOTAL 3</b>	<b>82 805 000</b>
<b>Objectif spécifique 4 : Réaliser le plan de zonage de la Commune de la Commune De Mfou</b>		
<b>Résultat 4 : Lotissements thématiques sont disponibles dans la Commune de Mfou</b>		
<b>Activités</b>	<b>Libellés</b>	<b>Cadre estimatif</b>
Aménagement des lotissements à usage thématique	<b>Investissement :</b> Existence des lots	30 000 000
	<b>Total Investissement</b>	<b>30 000 000</b>

*Plan Communal de Développement de Mfou*

- Sensibilisation des populations - Diffusion du guide de l'immatriculation foncière	<b>Fonctionnement :</b> - Réunion de concertation - Campagnes de sensibilisation	300 000 200 000
Recherche des partenaires	- Ateliers de formation	500 000
- Mise en œuvre du plan de zonage	- Contact des partenaires - Mise en œuvre du plan de zonage	100 000 500 000
	<b>Total Fonctionnement</b>	<b>1 600 000</b>
	<b>Imprévus (10%)</b>	160 000
		<b>1760 000</b>
	<b>SOUS TOTAL 4</b>	<b>31 760 000</b>
<b>Total : Domaines, Cadastre et Affaires foncières</b>		<b>243 745 000</b>

**Secteur 18 : Recherche scientifique et Innovation**

**Problème : Difficultés de transformation et de conservation des produits agricoles**

**Cadres logiques MINRESI**

Stratégie Niveaux	Indicateurs par niveau de la stratégie et sources		Suppositions	Indicateurs de suppositions et sources	
	Indicateurs	Sources		Indicateurs	Sources
<b>1-Objectif supérieur :</b> Mettre en place un partenariat international pour le développement de la Commune de <b>Mfou</b> et donner un cadre légale aux opérateurs du secteur	<b>Objectifs du millénaire</b> - vulgarisation de la recherche - recherche médicale, minière, technologique encouragée - niveau de diffusion accru des NTIC	Les Objectifs du millénaire pour le Développement (OMD)	-Stabilité sociale maintenue -Programme de relance économique poursuivi	Budget du Cameroun	MINFI
<b>2-Objectif de développement</b> Assurer l'industrialisation à travers la transformation et la valorisation des matières premières locales	- Taux de productivité accru de la culture du cacao ; - Taux de productivité accru de la culture du manioc; - Taux de productivité accru de la culture du maïs ; - Divulgateur des techniques de transformation des produits locaux les fruits en l'occurrence ; - Accroissement du volume de production des plants d'espèces fruitières et légumineuses - Existence d'un Centre des technologies agro-alimentaire à <b>Mfou</b> ; - Existence d'initiatives concluantes et a potentiel significatif en matière de blocs de terre comprimés ; - la technologie de production des énergies solaires et d'autres sources d'énergie renouvelables est développé et favorable pour l'élevage des aulacodes ; - 02 cheptels d'aulacodes sont construits à <b>Mfou</b> ;	-Document de Stratégie pour la Croissance et l'Emploi (DSCE)	-Administrations concernées, Organisme de développement dynamique	Budget de la Commune	-Compte administratif -Plan de campagne des cinq années

## Plan Communal de Développement de Mfou

Objectifs spécifiques					
1 - Créer un centre de promotion de la recherche en plantes médicinales a Mfou	- un centre de recherche en plantes médicinales est fonctionnel à Mfou - la médecine traditionnelle collabore étroitement avec la recherche scientifique	-Budget communal -Compte administratifs -Rapports de suivi évaluation - Enquêtes du DPNV -PV des réunions tenues -	-Équipe communale dynamique - Si population engagée et CC dynamique -Si appui Partenaires disponible -Tenu des réunions régulières	-Calendrier de réunion - Programme de formation – Programme des campagnes -PV de réunion -Invitation -Rapport de la formation –Liste des formations reçues-Liste des nouveaux partenaires-- Listes de présence -images	-Rapport annuel de la Commune
2- créer un centre de recherche agronomique	- un centre de recherche en agronomie existe t fonctionne - la production agricole connait une croissance de 25 %				
<b>Objectif spécifique 1 : Créer un centre de promotion de la recherche en plantes médicinales a Mfou</b>					
<b>Résultat 1 : les plantes servent à renforcer les soins de santé dans la Commune de Mfou</b>					
Activités	Libellés			Cadre estimatif	
- Faire un plaidoyer auprès des administrations compétentes ; - sensibilisation et structuration des tradipraticiens	<b>Investissement :</b>				0
	<b>Total Investissement</b>				<b>0</b>
	<b>Fonctionnement :</b>				
	- Réunion de concertation				100 000
	- Etude de faisabilité				400 000
	Démarches administratives				500 000
<b>Total Fonctionnement</b>				<b>1 000 000</b>	
<b>Imprévus (10%)</b>				100 000	
<b>SOUS TOTAL 1</b>				<b>1 100 000</b>	
<b>Objectif spécifique 2 : créer un centre de recherche agronomique dans la Commune de Mfou</b>					
<b>Résultat 2 : l'agriculture s'appuie sur des résultats de la recherche et de l'innovation.</b>					
Activités	Libellés			Cadre estimatif	
- Faire un plaidoyer auprès des administrations compétentes. - appui à la structuration des agriculteurs en coopérative et réseaux	<b>Investissement :</b>				0
	<b>Total Investissement</b>				<b>0</b>
	<b>Fonctionnement :</b>				
	- Réunion de concertation				100 000
	- Etude de faisabilité				400 000
	- Démarches administratives				500 000
	Structuration des agriculteurs				3 000 000
<b>Total Fonctionnement</b>				<b>4 000 000</b>	
<b>Imprévus (10%)</b>				400 000	
<b>SOUS TOTAL 2</b>				<b>4 400 000</b>	
<b>Total Recherche Scientifique et Innovation</b>					<b>5 500 000</b>

*Plan Communal de Développement de Mfou*

**Secteur 19 : Commerce**

**Problème : Difficultés à mener les activités commerciales**

**Cadres logiques MINCOMMERCE**

Stratégie Niveaux	Indicateurs par niveau de la stratégie et sources		Suppositions	Indicateurs de suppositions et sources	
	Indicateurs	Sources		Indicateurs	Sources
<b>1-Objectif supérieur :</b> Faciliter la commercialisation des produits locaux dans la Commune de <b>Mfou</b> .	<ul style="list-style-type: none"> <li>- La proportion de la population vivant au-dessous du seuil de pauvreté (incidence de pauvreté) est réduite ;</li> <li>- Les moyens sont offerts aux commerçants de la Commune de <b>Mfou</b> en vue de gagner de fortes parts de marche au niveau national et international pour accroître la compétitivité.</li> </ul>	Les Objectifs du millénaire pour le Développement (OMD)	<ul style="list-style-type: none"> <li>-Stabilité sociale maintenue</li> <li>-Programme de relance économique poursuivi</li> </ul>	Budget du Cameroun	MINFI
<b>2-Objectif de développement</b> assurer un approvisionnement régulier du marché intérieur en produits de première nécessité (sel, savon, pétrole lampant, ...), dans des conditions de concurrence saine/ passer de l'économie informelle à l'économie formelle	<ul style="list-style-type: none"> <li>- Les plus-values commerciales sont accrues dans la Commune de <b>Mfou</b>;</li> <li>- Le taux de croissance réelle de la Commune de <b>Mfou</b> est amélioré ;</li> <li>- Les AGR sont mises sur pied dans la Commune de <b>Mfou</b>;</li> <li>- Les populations s de la Commune de <b>Mfou</b> sont financièrement stables ;</li> <li>- Environnement économique et commercial attractif</li> </ul>	Document de Stratégie pour la croissance et l'emploi (DSCE)	<ul style="list-style-type: none"> <li>-Administrations concernées, Organisme de développement, dynamique</li> </ul>	Budget de la Commune	<ul style="list-style-type: none"> <li>-Compte administratif</li> <li>-Plan de campagne des cinq années</li> </ul>
<b>Objectifs spécifiques</b>					
<b>1-</b> appuyer les acteurs économiques dans la mise en œuvre des AGR pour soutenir les consommateurs défavorisés	<ul style="list-style-type: none"> <li>- un système participatif de taxation existe</li> <li>- le climat des affaires est amélioré</li> <li>- les AGR sont mises en place et fonctionnent</li> </ul>	<ul style="list-style-type: none"> <li>-Budget communal</li> <li>-Compte administratifs</li> <li>-Rapports de suivi évaluation</li> <li>- Enquêtes</li> <li>-PV des réunions tenues</li> <li>-Plan communal de développement (PCD)</li> </ul>	<ul style="list-style-type: none"> <li>-Équipe communale dynamique</li> <li>-Si appui des Partenaires</li> </ul>	<ul style="list-style-type: none"> <li>-Calendrier de réunion - programme des campagnes -PV de réunion</li> <li>-Invitation - Liste des nouveaux partenaires- Listes de présence - images</li> </ul>	<ul style="list-style-type: none"> <li>-Rapport annuel de la Commune</li> </ul>
<b>2-</b> accroître les capacités financières des opérateurs économiques	<ul style="list-style-type: none"> <li>- les AGR sont diversifiées</li> <li>- 45 Organisations des producteurs bénéficient d'un appui financier.</li> </ul>				
<b>Objectif spécifique 1 : Appuyer les acteurs économiques dans la mise en œuvre fructueuse des AGR</b>					
<b>Résultat 1 : le climat des affaires est en tout point favorable</b>					
Activités	Libellés			Cadre estimatif	
<ul style="list-style-type: none"> <li>- formation des opérateurs économiques sur les techniques de fructification des AGR dans la Commune de <b>Mfou</b>.</li> <li>- 10 séances de formation des commerçants sur</li> </ul>	<b>Investissement :</b> <ul style="list-style-type: none"> <li>- démarches administratives</li> <li>- conception et multiplication des supports de formation</li> <li>- organisation de 10 séminaires de sensibilisation sur les AGR</li> </ul>			<ul style="list-style-type: none"> <li>2 000 000</li> <li>500 000</li> <li>500 000</li> </ul>	



*Plan Communal de Développement de Mfou*

les techniques de gestion modernes et la comptabilité simplifiée - Législation et réglementation du Commerce		
	<b>Total Investissement</b>	<b>3 000 000</b>
-Sensibilisation organisation des producteurs de cacao - Recherche des appuis extérieurs	<b>Fonctionnement :</b>	
	- Réunion de concertation	100 000
	- Contact des partenaires	250 000
	- rémunération des acteurs	5 000 000
	- Suivi évaluation	500 000
	<b>Total Fonctionnement</b>	<b>5 850 000</b>
	<b>Imprévus (10%)</b>	<b>585 000</b>
	<b>SOUS TOTAL 1</b>	<b>9 435 000</b>
<b>Objectif spécifique 2 : accroître les capacités financières des opérateurs économiques</b>		
<b>Résultat2 : les commerçants ont accès aux sources de financement</b>		
<b>Activités</b>	<b>Libellés</b>	<b>Cadre estimatif</b>
- Orientation des producteurs vers la transformation du cacao pour une plus-value accrue - octroi des prêts aux organisations des producteurs (coopératives).	<b>Investissement :</b>	
	- octroi de prêts d'une valeur de 1 500 000FCFA à chaque organisation de producteurs.	67 500 000
	<b>Total Investissement</b>	<b>67 500 000</b>
	<b>Fonctionnement :</b>	
	- Réunion de concertation	250 000
	- Etude de faisabilité	500 000
	- fonctionnement caisse de recouvrement	1 000 000
- Contact des élites et partenaires	50 000	
- suivi évaluation	500 000	
	<b>Total Fonctionnement</b>	<b>2 300 000</b>
	<b>Imprévus (10%)</b>	<b>230 000</b>
	<b>SOUS TOTAL 2</b>	<b>70 030 000</b>
<b>Total Commerce</b>		<b>79 465 000</b>

*Plan Communal de Développement de Mfou*

**Secteur 20 : Jeunesse et Éducation Civique**

**Problème : Faible encadrement des jeunes**

**cadres logiques MINJEC**

Stratégie	Indicateurs par niveau de la stratégie et sources		Suppositions	Indicateurs de suppositions et sources	
Niveaux	Indicateurs	Sources		Indicateurs	Sources
<b>1-Objectif supérieur :</b> Améliorer le cadre de vie des populations	<b>Objectifs du millénaire</b> - 100%des jeunes de la Commune de <b>Mfou</b> sont employés ; - Le taux de scolarisation des jeunes de la Commune de <b>Mfou</b> accru ; - implication des jeunes dans les marchés de production des biens et services. - Formation et suivi des groupes pilotes de 05 jeunes par village en création des microprojets - Octroie effectif des subventions a ces groupes pilotes pour la création des AGR	Les Objectifs du millénaire pour le Développement (OMD)	-Stabilité sociale maintenue -Programme de relance économique poursuivi	Budget du Cameroun ASCNDP	MINFI
<b>2-Objectif de développement</b> Faciliter l'épanouissement des jeunes, leur insertion socio-économique et civique	- Le taux de taux de chômage dans la Commune de <b>Mfou</b> a baisse - Le taux de scolarisation accru dans la Commune de <b>Mfou</b> ; - Le niveau de professionnalisme des jeunes accru.	Document de Stratégie pour la croissance et l'emploi (DSCE)	-Administrations concernées, Organisme de développement, dynamique	Budget de la Commune Partenaires	-Compte administratif -Plan de campagne des cinq années
<b>Objectifs spécifiques</b>					
<b>1- faciliter l'insertion socioprofessionnelle des jeunes</b>	- les jeunes sont formés aux métiers pratiques - proportion de jeunes qui vont au bout de leur formation - Proportion des jeunes dans les formations qualifiantes	- Budget communal - Compte administratifs - Rapports de suivi évaluation - Enquêtes - PV des réunions tenues	- Équipe communale dynamique - Si appui Partenaires disponible	- Calendrier de réunion - Programme de formation – Programme des campagnes -PV de réunion - Rapport de la formation - Liste des formations reçues - Liste des nouveaux partenaires - Listes de présence	-Rapport annuel de la Commune
<b>2- accentuer la lutte contre les actes d'incivisme</b>	- le vagabondage sexuel est réduit à 100% - la délinquance juvénile est traquée - la consommation des drogues est sévèrement punie - -le droit de cuissage est en baisse				
<b>Objectif spécifique 1 : Faciliter l'insertion socioprofessionnelle des jeunes de la Commune de Mfou.</b>					

*Plan Communal de Développement de Mfou*

<b>Résultat 1 : les jeunes sont professionnellement qualifiés et ont accès au travail décent</b>		
<b>Activités</b>	<b>Libellés</b>	<b>Cadre estimatif</b>
- Construction et équipement d'une délégation de la jeunesse	<b>Investissement :</b> - Construction et équipement d'une délégation de la jeunesse	40 000 000
	<b>Total Investissement</b>	<b>40 000 000</b>
- sensibiliser les jeunes sur l'importance de la formation professionnelle ; - promouvoir l'emploi décent - Faciliter l'identification des jeunes et leur inscription aux programmes d'insertion économiques	<b>Fonctionnement :</b> - Réunion de concertation	250 000
	- recherche des partenaires	300 000
	- séances de formation des jeunes volontaires	500 000
	- promotion de l'emploi décent	500 000
	<b>Total Fonctionnement</b>	<b>1 550 000</b>
	<b>Imprévus (10%)</b>	155 000
	<b>SOUS TOTAL 1</b>	<b>41 705 000</b>
<b>Objectif spécifique 2: Accentuer la lutte contre les actes d'incivisme</b>		
<b>Résultat 2 : les jeunes développent un comportement responsable</b>		
<b>Activités</b>	<b>Libellés</b>	<b>Cadre estimatif</b>
- appui pour l'autopromotion locale des jeunes	<b>Investissement :</b> Appui à 10 projets jeunes tous les 05 ans	50 000 000
	<b>Total Investissement</b>	<b>50 000 000</b>
- 06 séances de sensibilisation des jeunes de la Commune de Mfou; - Recherche et gestion des partenaires	<b>Fonctionnement :</b> - Réunion de concertation	500 000
	- Fonctionnement des comités d'éthique	600 000
- 06 comités de veille sur l'éthique en milieu jeune sont installés	<b>Total Fonctionnement</b>	<b>1 100 000</b>
	<b>Imprévus (10%)</b>	110 000
	<b>SOUS TOTAL 2</b>	<b>51 210 000</b>
<b>TOTAL JEUNESSE</b>		<b>92 915 000</b>

*Plan Communal de Développement de Mfou*

**Secteur 21 : Sport, et éducation physique**

**Problème : Faible promotion des activités sportives et d'éducation physique**

**Cadres logiques MINSEP**

Stratégie	Indicateurs par niveau de la stratégie et sources		Suppositions	Indicateurs de suppositions et sources	
	Niveaux	Indicateurs		Sources	Indicateurs
<b>1-Objectif supérieur :</b> Favoriser la pratique du sport et l'éducation physique dans la Commune de <b>Mfou</b>	<b>Objectifs du millénaire</b> -100% de la population jeune de la Commune de <b>Mfou</b> accède aux activités sportives et de l'éducation physique	Les Objectifs du millénaire pour le Développement (OMD)	-Stabilité sociale maintenue -Programme de relance économique poursuivi	Budget du Cameroun	MINFI
<b>2-Objectif de développement</b> Faciliter l'épanouissement des populations de la Commune de <b>Mfou</b> à travers des regroupements en sport et éducation physique	- 06 infrastructures sportives aménagées dans la Commune de <b>Mfou</b> ; - Ratio des enseignants d'éducation physique élevé - performances sportives des élèves accrues ; - diversité des sports promus dans la Commune de <b>Mfou</b> .	Document de Stratégie pour la croissance et l'emploi (DSCE)	-Administrations concernées, Organisme de développement, dynamique	Budget de la Commune	-Compte administratif -Plan de campagne des cinq années
<b>Objectifs spécifiques : Faible développement des activités sportives et de loisirs</b>					
<b>1- Créer et aménager les infrastructures sportives dans les structures et associations de la Commune de Mfou</b>	- 08 aires de jeux construites dans la Commune de <b>Mfou</b> - Construction d'un complexe sportif à <b>Mfou</b> ; - Les encadreurs sportifs y sont affectés.		Équipe communale dynamique Si appui Partenaires disponible	Calendrier de réunion Programme de formation Programme des campagnes PV de réunion Invitation - Rapport de la formation Liste des formations reçues Liste des nouveaux partenaires Listes de présence images	-Rapport annuel de la Commune
<b>2- faciliter l'obtention du matériel de sport et d'éducation physique dans les établissements scolaires et les associations divers</b>	- les jeunes et les moins jeunes disposent du matériel de sport				
<b>3- création et animation des activités</b> - organisation et participation aux rencontres	- les femmes disposent de 5 équipes de football, handball, volleyball, gymnastique, marathon... - 01 championnat de vacances organisé annuellement				

## *Plan Communal de Développement de Mfou*

<b>Objectif spécifique 1 : Construire les infrastructures de sport dans la Commune de Mfou.</b>			
<b>Résultat 1 : Les infrastructures de sport sont fonctionnelles dans la Commune de Mfou.</b>			
<b>Activités</b>	<b>Libellés</b>	<b>Cadre estimatif</b>	
<ul style="list-style-type: none"> <li>- localisation et acquisition des sites</li> <li>- Construction d'un complexe sportif à Mfou</li> <li>- Construction de 08 mini stade de football soit 01 dans chaque groupement ;</li> <li>-</li> </ul>	<b>Investissement :</b> <ul style="list-style-type: none"> <li>- Les sites localisés</li> <li>- construction d'un stade de football de 2000 places avec piste d'athlétisme à mfou centre</li> <li>- Un complexe sportif construit a Mfou</li> <li>- Construction de 08 mini stades dans chaque groupement (01/groupement)</li> <li>- Construction de 08 stades de handball soit 01/groupement</li> <li>- réhabiliter les infrastructures sportives existantes dans tous les villages de la Commune de Mfou</li> </ul>	50 000 000 220 000 000 60 000 000 7 870 000  16 935 000	
	<b>Total Investissement</b>	<b>354 805 000</b>	
	<ul style="list-style-type: none"> <li>- Faire du lobbying pour l'affectation de 08 encadreurs sportifs dans les établissements scolaires</li> </ul>	<b>Fonctionnement :</b> <ul style="list-style-type: none"> <li>- Réunion de concertation</li> <li>- Faire du lobbying pour l'affectation de 08 encadreurs sportifs</li> <li>- Localisation et acquisition des sites</li> <li>- Plaidoyer pour la construction d'un DASEP et dotation en équipement et matériel sportif personnels</li> <li>- Etude de faisabilité</li> <li>- Recherche et gestion des partenaires</li> </ul>	250 000 200 000 400 000 500 000 900 000 100 000
		<b>Total Fonctionnement</b>	<b>2 350 000</b>
		<b>SOUS TOTAL 1</b>	<b>357 155 000</b>
<b>Objectif spécifique 2 : faciliter l'obtention du matériel de sport dans les établissements scolaires</b>			
<b>Résultat 2 : les populations disposent des équipements sportifs</b>			
<b>Activités</b>	<b>Libellés</b>	<b>Cadre estimatif</b>	
<ul style="list-style-type: none"> <li>- achat et dotation du matériel sportif aux établissements scolaires</li> <li>- lobbying pour l'obtention des appuis</li> <li>- organisation des jeunes sportifs en équipes pour développer le sport performance ;</li> <li>Participation aux compétitions sportives d'envergures</li> </ul>	<b>Investissement :</b> <ul style="list-style-type: none"> <li>- achat du matériel sportif aux établissements scolaires</li> </ul>	8 000 000	
	<b>Total Investissement</b>	<b>8 000 000</b>	
	<b>Fonctionnement :</b> <ul style="list-style-type: none"> <li>- Réunion de concertation</li> <li>- recherche des partenaires</li> <li>-Organisation des événements sportifs</li> <li>- entretien du matériel sportif</li> </ul>	250 000 100 000 4 500 000 500 000	
	<b>Total Fonctionnement</b>	<b>5 350 000</b>	
	<b>SOUS TOTAL 2</b>	<b>13 350 000</b>	
<b>Objectif spécifique 3 : promouvoir le sport pour tous</b>			
<b>Résultat 3 : tous les jeunes s'intéressent davantage au sport et à l'éducation physique</b>			
<b>Activités</b>	<b>Libellés</b>	<b>Cadre estimatif</b>	
<ul style="list-style-type: none"> <li>- création et entretien de 08 équipes féminines de sport pour tous</li> <li>- organisation de .....championnats de vacance annuels</li> </ul>	<b>Investissement :</b> <ul style="list-style-type: none"> <li>Organisation de 02 championnats de football par an</li> </ul>	5 000 000	

*Plan Communal de Développement de Mfou*

-Sensibilisation et organisation de la population ; -Mobilisation des ressources - Etude de faisabilité - Recherche et gestion des partenaires	<b>Total Investissement</b>	<b>5 000 000</b>
	<b>Fonctionnement :</b>	
	- Réunion de concertation	250 000
	Fonctionnement des équipes	10 000 000
	- Rapport des études des faisabilités	400 000
	- Contacte des partenaires	200 000
	<b>Total Fonctionnement</b>	<b>10 850 000</b>
	<b>SOUS TOTAL 3</b>	<b>15 850 000</b>
<b>Total Sport et Éducation Physique</b>		<b>386 355 000</b>

**Secteur 22: Petites et moyennes entreprises, économie sociale et artisanat**

**Problème : Faible promotion des Petits métiers et de l'artisanat**

**Cadres logiques MINPMEESA**

Stratégie	Indicateurs par niveau de la stratégie et sources		Suppositions	Indicateurs de suppositions et sources	
	Niveaux	Indicateurs		Sources	Indicateurs
<b>1-Objectif supérieur :</b> Réduire l'extrême pauvreté et la faim	<ul style="list-style-type: none"> <li>- Proportion de la population vivant au-dessous du seuil de pauvreté (incidence de pauvreté) à Mfou;</li> <li>- 01 centre de formation professionnelle rural en agro-alimentaire créé ;</li> <li>- Les artisans de la Commune de Mfou sont assistés techniquement ;</li> <li>- Création des entreprises artisanales ;</li> <li>- Création des AGR a Mfou.</li> </ul>	Les Objectifs du millénaire pour le Développement (OMD)	<ul style="list-style-type: none"> <li>-Stabilité sociale maintenue</li> <li>-Programme de relance économique poursuivi</li> </ul>	Budget du Cameroun	MINFI
<b>2-Objectif de développement</b> Accroître la productivité de l'économie/ Collecter l'épargne, financer la croissance et le développement	<ul style="list-style-type: none"> <li>- Appui technique aux PME de la Commune de <b>Mfou</b>;</li> <li>- Accroissement des infrastructures sociales de la commune de Mfou;</li> <li>- Accroissement de l'économie formelle en comparaison à l'économie informelle</li> <li>- Accroissement de la situation financière de la Commune de Mfou;</li> <li>- La croissance réelle de la Commune de Mfou est boostée ;</li> <li>- 100% de la population de la Commune de Mfou s'auto emploie ;</li> <li>- Le niveau du revenu de la population de la Commune de Mfou est amélioré ;</li> <li>- Environnement économique et commercial est attractif ;</li> </ul>	Document de Stratégie pour la croissance et l'emploi (DSCE)	<ul style="list-style-type: none"> <li>-Administrations concernées,</li> <li>Organisme de développement, dynamique</li> </ul>	Budget de la Commune	-Compte administratif -Plan de campagne des cinq années

## *Plan Communal de Développement de Mfou*

	- une politique d'approvisionnement et d'offre efficiente existe.				
<b>Objectifs spécifiques</b>					
<b>1-</b> renforcer et diversifier la mise en place des AGR	- une entreprise de micro finance pour le financement des activités agro-pastorales mises en place ; - le climat des affaires est favorable ; - les AGR sont mises en place et fonctionnent.	-Budget communal -Compte administratifs -Rapports de suivi évaluation - Enquêtes -PV des réunions tenues -Plan communal de Développement (PCD)	-Équipe communale dynamique -Si appui des Partenaires disponibles	-Calendrier de réunion - programme des campagnes - PV de réunion -Invitation - Liste des nouveaux partenaires-- Listes de présence - images	-Rapport annuel de la Commune
<b>2-</b> plaider pour l'appui des organisations paysannes	- 83 campagnes de sensibilisation sur les procédures de recherche et d'obtention de financement sont organisées dans la Commune de Mfou; - Un répertoire des bailleurs de fonds est élaboré.				
<b>3-</b> améliorer la situation financière des paysans de la Commune de Mfou.	- les AGR sont diversifiées ; - les paysans bénéficient d'un appui financier.				
<b>Objectif spécifique 1 : renforcer et diversifier la mise en place des AGR</b>					
<b>Résultat 1 : le climat des affaires dans la Commune de Mfou est favorable en tous points</b>					
<b>Activités</b>		<b>Libellés</b>		<b>Cadre estimatif</b>	
-Construction d'un centre artisanal de promotion, de commercialisation, de formation, d'information et de concertation - organisation de 5 séances de formation des populations sur les techniques de gestion moderne et de comptabilité simplifiée		<b>Investissement :</b> -01 structure d'encadrement construite - conception et multiplication des supports de formation		35 000 000 1 000 000	
Sensibilisation Recherche des partenaires		<b>Total Investissement</b>		<b>36 000 000</b>	
		<b>Fonctionnement :</b> - Réunion de concertation - Contact des partenaires		200 000 800 000	
		<b>Total Fonctionnement</b>		<b>1 000 000</b>	
		<b>SOUS TOTAL 1</b>		<b>37 000 000</b>	
<b>Objectif spécifique 2 : plaider pour l'appui des organisations paysannes</b>					
<b>Résultat 2 : 83 campagnes de sensibilisation sur les procédures de recherche et d'obtention de financement sont organisées</b>					
<b>Activités</b>		<b>Libellés</b>		<b>Cadre estimatif</b>	
- recherche des formateurs - Conception des supports de formation -Organisation de 83 ateliers de formation et de sensibilisation - conception des dossiers de demande de financement - Dépôt des dossiers - suivi		<b>Investissement :</b> - Recherche des formateurs - conception des supports de formation - démarches de recherche des financements ; - construction d'un centre artisanal à Mfou ; - 5 campagnes de sensibilisation sur les procédures de recherche et d'obtention de financement sont organisées		100 000 300 000 300 000 30 000 000 500 000	
-Organisation de la population		<b>Total Investissement</b>		<b>31 200 000</b>	

*Plan Communal de Développement de Mfou*

-Suivi et évaluation -Recherche des partenaires	<b>Fonctionnement :</b> - Réunion de concertation -Atelier de formation - Contact des partenaires	300 000 500 000 300 000
	<b>Total Fonctionnement</b>	<b>1 100 000</b>
	<b>SOUS TOTAL 2</b>	<b>3 2 300 000</b>
<b>Objectif spécifique 3 : améliorer la situation financière des paysans</b>		
<b>Résultat 3 : Facilitation de l'accès des opérateurs économiques aux sources de financement</b>		
<b>Activités</b>	<b>Libellés</b>	<b>Cadre estimatif</b>
	<b>Investissement :</b>	
	<b>Total Investissement</b>	
	<b>Fonctionnement :</b>	
	- Réunion de concertation	250 000
	- Etude de faisabilité	500 000
	- Sensibilisation	3 000 000
	- Contact des élites et partenaires	50 000
	- suivi évaluation	50 000
	<b>Total Fonctionnement</b>	<b>4 350 000</b>
	<b>SOUS TOTAL 3</b>	<b>4350 000</b>
	<b>SOUS TOTAL 4</b>	
<b>Total : petites et moyennes entreprises/artisanat</b>		<b>73 650 000</b>

**Secteur 23 : Mine, Industrie et développement Technologique**

**Problème : Difficultés d'exploitation des ressources minières existantes**

**Cadres logiques MINMIDT**

Stratégie Niveaux	Indicateurs par niveau de la stratégie et sources		Suppositions	Indicateurs de suppositions et sources	
	Indicateurs	Sources		Indicateurs	Sources
<b>1-Objectif supérieur</b> Faciliter l'accès aux carrières minières existantes dans la Commune de Mfou et créer un cadre légal pour les opérateurs du secteur.	- 0% de la population vit en dessous du seuil de pauvreté national ; - 0% d'enfants souffrent de la faim dans la Commune de Mfou.	Les Objectifs du millénaire pour le Développement (OMD)	-Stabilité sociale maintenue -Programme de relance économique poursuivi	Budget du Cameroun	MINFI
<b>2-Objectif de développement</b> Assurer l'industrialisation à travers la transformation et la valorisation des matières 1eres locales et la promotion leur exportation	- 01 entreprise créée à Mfou; - Créer un centre de formation sur le traitement et l'usage des matériaux locaux ; - Taux de pénétration des Marchés élevé ; - Accroissement du taux de chercheurs du secteur	-Document de Stratégie pour la Croissance et l'Emploi (DSCE)	-Administrations concernées, Organisme de développement, dynamique	Budget de la Commune	-Compte administratif -Plan de campagne des cinq années



## *Plan Communal de Développement de Mfou*

	dans la Commune de Mfou; - Présence et effectivité des chercheurs compétents dans la Commune de Mfou.				
<b>Objectifs spécifiques</b>					
<b>1-Promouvoir la création et le développement des entreprises en charge de traitement des mines dans la Commune de Mfou</b>	Part de la production manufacturière dans le PIB Taux par sexe (hommes/femmes) d'accroissement de la production manufacturière	<ul style="list-style-type: none"> <li>- Budget communal</li> <li>- Compte administratifs</li> <li>- Rapports de suivi évaluation</li> <li>- Enquêtes</li> <li>- PV des réunions tenues</li> <li>- Document de synthèse de diagnostic dans les zones</li> </ul>	<ul style="list-style-type: none"> <li>- Équipe communale dynamique</li> <li>- Si appui</li> <li>- Partenaires disponible</li> </ul>	<ul style="list-style-type: none"> <li>- Calendrier de réunion</li> <li>- Programme de formation</li> <li>- Programme des campagnes</li> <li>- PV de réunion</li> <li>- Invitation -Rapport de la formation</li> <li>- Liste des formations reçues</li> <li>- Liste des nouveaux partenaires</li> <li>- Listes de présence</li> <li>- images</li> </ul>	-Rapport annuel de la Commune
<b>2-Améliorer la qualité de matériaux de construction dans la Commune de Mfou.</b>	Une briquèterie communale construite dans la Commune de Mfou				
<b>3-Promouvoir le développement et la maîtrise des connaissances scientifiques et techniques dans le secteur de l'industrie et des services avec l'appui du MINMIDT</b>	Accroissement du taux de chercheurs (hommes-femmes) dans la Commune de Mfou.				
<b>Objectif spécifique 1 : Promouvoir la création et le développement des entreprises minières au Cameroun</b>					
<b>Résultat 1 : Le système de production est renforcé dans la Commune de Mfou.</b>					
<b>Activités 1</b>		<b>Libellés 1</b>			<b>Cadre estimatif</b>
Faciliter et simplifier les procédures de création des entreprises et Amélioration du climat des affaires dans la Commune de Mfou.		<b>Investissement :</b>			
		-plaidoyer pour l'aménagement et sécurisations des zones industrielles (ressort de la MAGZI) ;			50 000 000
		- octroi de 100% des brevets d'inventeurs aux promoteurs des établissements classés et sécurisation des noms commerciaux			30 000 000
		<b>Total Investissement</b>			<b>80 000 000</b>
		<b>Fonctionnement :</b>			
		- Réunion de concertation			250 000
- Etude de faisabilité			1 900 000		
- Sensibilisation			100 000		
- Contact des élites et partenaires			100 000		
		<b>Total Fonctionnement</b>			<b>2 350 000</b>
		<b>Imprévus (10%)</b>			235 000
		<b>SOUS TOTAL 1</b>			<b>82 585 000</b>
<b>Objectif spécifique 2 : Améliorer la qualité des matériaux de construction dans la Commune de Mfou.</b>					
<b>Résultat 2 : La production manufacturière a augmenté en quantité et en qualité</b>					
<b>Activités 2</b>		<b>Libellés 2</b>			<b>Cadre estimatif</b>

## *Plan Communal de Développement de Mfou*

<ul style="list-style-type: none"> <li>-Redéploiement des filières a fort potentiel de Croissance</li> <li>-Développement et soutien à la production des matériaux de constructions adaptés localement.</li> <li>-Valorisation des matières premières locales</li> </ul>	<b>Investissement :</b> <ul style="list-style-type: none"> <li>- plaidoyer pour la fourniture de l'énergie et/ou l'extension du réseau électrique ligne triphasé jusqu'à l'usine</li> <li>- construction d'une usine de transformation du bois</li> <li>-ouverture de 14pistes de d'accès de 4 km au moins vers les carrières artisanales de sable</li> </ul>	60 000 000 100 000 000 40 000 000
	<b>Total Investissement</b>	<b>200 000 000</b>
<ul style="list-style-type: none"> <li>-Organisation des populations</li> <li>- Etude de faisabilité</li> <li>-Recherche des partenaires</li> </ul>	<b>Fonctionnement :</b> <ul style="list-style-type: none"> <li>- Réunion de concertation</li> <li>-Rapport d'étude des faisabilités</li> <li>-Sensibilisation</li> <li>- Contact des partenaires</li> </ul>	250 000 900 000 100 000 100 000
	<b>Total Fonctionnement</b>	<b>1 350 000</b>
	<b>Imprévus (10%)</b>	135 000
	<b>SOUS TOTAL 2</b>	<b>201 485 000</b>
<b>Objectif spécifique 3 :</b> Promouvoir le développement et la maîtrise des connaissances scientifiques et techniques dans le secteur de l'industrie et des mines		
<b>Résultat 3 :</b> Le système national de recherche s'est renforcé		
<b>Activités</b>	<b>Libellés</b>	<b>Cadre estimatif</b>
	- Financement de la recherche minière et géologique	80 000 000
	<b>Total Investissement</b>	<b>80 000 000</b>
Renforcement de la recherche géologique et minière Renforcement de la promotion des matériaux locaux dans la Commune de Mfou	<b>Fonctionnement :</b> <ul style="list-style-type: none"> <li>- Réunion de concertation</li> <li>- Etude de faisabilité</li> <li>-Sensibilisation</li> <li>- Contact des élites et partenaires</li> </ul>	250 000 2 000 000 200 000 100 000
	<b>Total Fonctionnement</b>	<b>2 550 000</b>
	<b>Imprévus (10%)</b>	255 000
	<b>SOUS TOTAL 3</b>	<b>82 805 000</b>
<b>Total : Mines, Industrie et Développement Technologique</b>		<b>366 875 000</b>

### **Secteur 24 : Transports**

**Problème :** Difficultés de circulation des biens et des personnes

**cadre logique MINT**

Stratégie Niveaux	Indicateurs par niveau de la stratégie et sources		Suppositions	Indicateurs de suppositions et sources	
	Indicateurs	Sources		Indicateurs	Sources
<b>1-Objectif supérieur :</b> Faciliter le déplacement des personnes et des biens dans la Commune de Mfou	<ul style="list-style-type: none"> <li>- Proportion de la population ayant un accès facile à leur localité</li> <li>- 100% de la population utilisent les tronçons routiers</li> </ul>	Les Objectifs du millénaire pour le Développement (OMD)	<ul style="list-style-type: none"> <li>-Stabilité sociale maintenue</li> <li>-Programme de relance économique poursuivi</li> </ul>	Budget du Cameroun	MINFI
<b>2-Objectif de développement</b> Faciliter la circulation des biens et	<ul style="list-style-type: none"> <li>- Une gare routière est construite à Mfou</li> <li>- ... Barrières de pluies sont construites</li> </ul>	-Document de Stratégie pour la Croissance et l'Emploi	-Administrations concernées, Organisme de développement,	Budget de la Commune	-Compte administratif -Plan de campagne des cinq

## Plan Communal de Développement de Mfou

des personnes	à ..... - 07ponceaux et 08dallois réhabilités ; - Coûts des transports baisse ; - .....Kilomètres du réseau routier entretenu - déplacement facilite des personnes et des biens ;	(DSCE)	dynamique		années
<b>Objectifs spécifiques</b>					
1- Construire une gare routière Sécurisée	- Une gare routière est construite à Mfou ; - une barrière construite autour de la gare routière ; - la sécurité au sein de la gare routière est assurée par les services de forces de maintien de l'ordre et de sécurité de Mfou.	- Budget communal - Compte administratifs - Rapports de suivi évaluation - Enquêtes	- Équipe communale dynamique	- Si appui Partenaires disponibles - Tenue régulière des réunions - Calendrier de réunion - Programme de formation - Programme des campagnes - PV de réunion - Invitation - Rapport de la formation - Liste des formations reçues - Liste des nouveaux partenaires - Liste de présence -images	Rapport annuel de la Commune
2- Encourager et promouvoir les différents modes de transport de proximité (Moto taxi)	- La facilitation de l'accès à la profession effective ; - Formation des opérateurs du secteur ; - Renforcement du cadre de collaboration avec les opérateurs et la société civile en matières des transports à travers le regroupement des opérateurs suivant les catégories de transport ; -Renforcement des capacités des opérateurs du secteur - Construction d'une brigade de lutte contre le transport clandestin - Accès aux opérateurs de transport et titre de transport leurs permettant de mieux exercer (permis, cartes grise, carte bleu etc .....)	- Budget communal - Compte administratifs - Rapports de suivi évaluation - PV des réunions tenues - Document de synthèse des diagnostics dans les zones	- Équipe communale dynamique - Si appui Partenaires disponibles	- Calendrier de réunion - Programme de formation - Programme des campagnes - PV de réunion-Invitation - Rapport de la formation - Liste des formations reçues- Liste des nouveaux partenaires-Liste de présence	Rapport annuel de la Commune
<b>Objectif spécifique 1 : Construire une gare routière sécurisée</b>					
<b>Résultat 1 : Existence d'une gare routière construite sécurisée par une barrière</b>					
<b>Activités</b>	<b>Libellés</b>				<b>Cadre estimatif</b>
- Construction d'une gare routière - construction de la barrière autour de la gare routière	<b>Investissement :</b> - Construction d'une gare routière - construction de la barrière autour de la gare routière				100 000 000 25 000 000
- recherche des partenaires	<b>Total Investissement</b>				<b>125 000 000</b>

*Plan Communal de Développement de Mfou*

-Organisation de la population	<b>Fonctionnement :</b>	
	- Contact des partenaires - entretien des gares routières	100 000 300 000
	<b>Total Fonctionnement</b>	<b>400 000</b>
	<b>Imprévus (10%)</b>	40 000
<b>SOUS TOTAL 1</b>		<b>125 440 000</b>
<b>Objectif spécifique 2 : renforcer les capacités financières des opérateurs de transport</b>		
<b>Résultat 2 : les opérateurs du secteur des transports bénéficient des appuis financiers</b>		
<b>Activités</b>	<b>Libellés</b>	<b>Cadre estimatif</b>
- Appui des transporteurs d'un crédit de 50 000 000 F	<b>Investissement :</b> - appui aux transporteurs à un taux d'intérêt préférentiel	50 000 000
	<b>Total Investissement</b>	<b>50 000 000</b>
-recherche des partenaires - plaider pour l'appui des opérateurs de transport en crédit	<b>Fonctionnement :</b>	
	- Contact des partenaires - plaider auprès des institutions et administrations	100 000 200 000
	<b>Total Fonctionnement</b>	<b>300 000</b>
<b>SOUS TOTAL 2</b>		<b>50 300 000</b>
<b>Total Transport</b>		<b>175 740 000</b>

**Secteur 25 : Postes et Télécommunications**

**Problème : Difficultés d'accès au réseau téléphonique et internet**

**Cadre logique MINPOSTEL**

Stratégie	Indicateurs par niveau de la stratégie et sources		Suppositions	Indicateurs de suppositions et sources	
	Indicateurs	Sources		Indicateurs	Sources
<b>Niveaux</b>					
<b>1-Objectif supérieur</b> améliorer significativement l'accès aux NTIC des populations	-La population de la Commune de Mfou a accès aux NTIC - Les infrastructures de télécommunication développées dans la Commune de Mfou.	Les Objectifs du millénaire pour le Développement (OMD)	-Stabilité sociale maintenue -Programme de relance économique poursuivi	Budget du Cameroun	MINFI
<b>2-Objectif de développement</b> maîtriser les coûts des appareils et services de la télécommunication et partant, réduire significativement les tarifs, généraliser l'utilisation des NTIC	-Utilisation améliorée des infrastructures de la télécommunication dans la Commune de Mfou; - Taux de couverture des services postaux dans la Commune de Mfou; - L'indicateur d'évaluation du secteur postal est favorable.	-Document de Stratégie pour la Croissance et l'Emploi (DSCE)	-Administrations concernées, Organisme de développement, dynamique	Budget de la Commune	-Compte administratif -Plan de campagne des cinq années
<b>Objectifs spécifiques</b>					
<b>1-Booster le développement économique et social de la</b>	- Taux d'utilisation des infrastructures de la télécommunication accrue	- Budget communal - Compte administratifs	-	-	

## *Plan Communal de Développement de Mfou*

commune par les NTIC	- Consommation rationnel du budget alloué dans le secteur des postes et télécommunication dans la Commune de Mfou.	- Rapports de suivi évaluation - Enquêtes - PV des réunions tenues - Document de synthèse de diagnostic dans les zones	-	-	
2- Faciliter l'entrée dans la société de l'information et développer le capital humain en matière de NTIC	- Les jeunes de la Commune sont formés sur les NTIC ; - Taux d'utilisation des NTIC accru			- Calendrier de réunion - Programme de formation	
3- Permettre aux services postaux de remplir pleinement leur mission de service public	- Taux de couverture des services postaux - L'indicateur d'évaluation du secteur postal est favorable.		- Équipe communale dynamique - Si population engagée et CC dynamique - Si appui - Partenaires disponible - Tenu des réunions régulières	- Programme des campagnes -PV de réunion - Invitation - Rapport de la formation - Liste des formations reçues - Liste des nouveaux partenaires Listes de présence - images	-Rapport annuel de la Commune

**Objectif spécifique 1 :** Booster le développement économique et social de la commune de Mfou par les TIC

**Résultat 1 :** Les hommes et les femmes ont un meilleur accès aux services des télécommunications / NTIC.

Activités	Libellés	Cadre estimatif
-Organiser des communications électroniques -Promouvoir l'industrialisation du secteur des postes et télécom -Création d'une télé centre communautaire de Mfou	<b>Investissement :</b> - Communications électroniques organisées ; -L'industrialisation du secteur des postes et télécom promue Télécommunications/TIC -Une télé centre communautaire de Mfou est créé.	27 720 000 6 000 000 30 000 000
	<b>Total Investissement</b>	<b>63 720 000</b>
organisation des communications électroniques promotion de l'industrialisation du secteur des Télécommunications/TIC	<b>Fonctionnement :</b> - Réunion de concertation - Etude de faisabilité -Sensibilisation - Contact des élites et partenaires	250 000 1 900 000 100 000 100 000
	<b>Total Fonctionnement</b>	<b>2 350 000</b>
	<b>Imprévus (10%)</b>	235 000
	<b>SOUS TOTAL 1</b>	<b>66 305 000</b>

**Objectif spécifique 2 :** Faciliter l'entrée dans la société de l'information et développer le capital humain en matière de NTIC

**Résultat 2 :** L'accès aux NTIC ainsi que leur utilisation sont accessibles aux populations de la Commune de Mfou.

Activités	Libellés	Cadre estimatif
- Optimisation de l'utilisation des infrastructures des télécommunications/TIC	- optimisation de l'utilisation des infrastructures des télécommunications/TIC	30 000 000

*Plan Communal de Développement de Mfou*

-Mise en œuvre du programme de desserte des villages,	-mise en œuvre du programme de desserte des villages,	50 000 000
	<b>Total Investissement</b>	<b>80 000 000</b>
	<b>Fonctionnement :</b>	
	- Réunion de concertation	250 000
	- Etude de faisabilité	2 000 000
	-Sensibilisation	200 000
	- Contact des élites et partenaires	100 000
	<b>Total Fonctionnement</b>	<b>2 550 000</b>
	<b>Imprévus (10%)</b>	255 000
	<b>SOUS TOTAL 2</b>	<b>82 805 000</b>
<b>Objectif spécifique 3 :</b> Permettre aux services postaux de remplir pleinement leur mission de service public		
<b>Résultat 3 :</b> Les populations ont un meilleur accès aux services postaux		
<b>Activités</b>	<b>Libellés</b>	<b>Cadre estimatif</b>
-Densification du réseau et amélioration de la couverture postale communale, -Développement du service postal dans la Commune de Mfou.	<b>Investissement :</b> -Densification du réseau et amélioration de la couverture communale postale, -Développement du service postal	30 000 000 20 000 000
	<b>Total Investissement</b>	<b>50 000 000</b>
	<b>Fonctionnement :</b>	
	- Réunion de concertation	300 000
	-Campagnes de sensibilisation	1 200 000
	-Ateliers de formation	500 000
	-Élaboration de la liste des recrues	100 000
	- Contact des partenaires	100 000
	<b>Total Fonctionnement</b>	<b>2 200 000</b>
	<b>Imprévus (10%)</b>	220 000
	<b>SOUS TOTAL 3</b>	<b>52 420 000</b>
<b>Total : Postes et Télécommunications</b>		<b>201 530 000</b>

**Secteur 26 : Communication**

**Problème : Faible couverture médiatique**

**Cadre logique MINCOM**

Stratégie	Indicateurs par niveau de la stratégie et sources		Suppositions	Indicateurs de suppositions et sources	
	Niveaux	Indicateurs		Sources	Indicateurs

## *Plan Communal de Développement de Mfou*

<b>1-Objectif supérieur</b> améliorer significativement l'accès au signal audiovisuel	<ul style="list-style-type: none"> <li>- Toute la population de la Commune de Mfou à accès facile au signal audiovisuel CRTV ;</li> <li>- Taux de développement des infrastructures de communication dans la Commune de Mfou.</li> </ul>	Les Objectifs du millénaire pour le Développement (OMD)	<ul style="list-style-type: none"> <li>-Stabilité sociale maintenue</li> <li>-Programme de relance économique poursuivi</li> </ul>	Budget du Cameroun	MINFI
<b>2-Objectif de développement</b> Accroître les infrastructures de communication dans la Commune de Mfou	<ul style="list-style-type: none"> <li>- Taux de couverture de la radio communautaire et des autres services de communication ;</li> <li>- Nombre de kiosques à journaux fonctionnels.</li> </ul>	-Document de Stratégie pour la Croissance et l'Emploi (DSCE)	-Administrations concernées, Organisme de développement, dynamique	Budget de la Commune	<ul style="list-style-type: none"> <li>-Compte administratif</li> <li>-Plan de campagne des cinq années</li> </ul>
<b>Objectifs spécifiques</b>					
<b>1-Booster le développement économique et social de la commune par les médias</b>	<ul style="list-style-type: none"> <li>- Contribution des médias dans le développement des localités de Mfou</li> </ul>	<ul style="list-style-type: none"> <li>- Budget communal</li> <li>- Compte administratifs</li> <li>- Rapports de suivi évaluation</li> <li>- Enquêtes</li> <li>- PV des réunions tenues</li> </ul>	<ul style="list-style-type: none"> <li>- Équipe communale dynamique</li> <li>- Si appui Partenaires disponible</li> </ul>	<ul style="list-style-type: none"> <li>- Programme des campagnes</li> <li>- PV de réunion</li> </ul>	-Rapport annuel de la Commune
<b>2- Médiatiser le plan de communication du PCD et activités connexes</b>	<ul style="list-style-type: none"> <li>- 80% des populations ciblées informées et sensibilisées ;</li> <li>- Reportage sur les activités du PCD diffusé et articles publiés dans les différents journaux.</li> </ul>				
<b>Objectif spécifique 1 : Booster le développement économique et social de la commune par les médias</b>					
<b>Résultat 1 : Les populations ont un meilleur accès aux services des Communications</b>					
<b>Activités</b>	<b>Libellés</b>				<b>Cadre estimatif</b>
organisation des communications électroniques  promotion de l'industrialisation du secteur des communications/TIC	<b>Investissement :</b>				
	<ul style="list-style-type: none"> <li>- organisation des communications électroniques</li> <li>-promotion des services de communication locale et nationale</li> </ul>				5 000 000 6 000 000
	<b>Total Investissement</b>				<b>11 000 000</b>
	<b>Fonctionnement :</b>				
	<ul style="list-style-type: none"> <li>- Réunion de concertation</li> <li>- Etude de faisabilité</li> <li>-Sensibilisation</li> <li>- Contact des élites et partenaires</li> </ul>				250 000 1 900 000 100 000 100 000
	<b>Total Fonctionnement</b>				<b>2 350 000</b>
	<b>Imprévus (10%)</b>				235 000
<b>SOUS TOTAL 1</b>				<b>13 585 000</b>	
<b>Objectif spécifique 2 : Médiatiser le plan de communication du PCD et activités connexes</b>					
<b>Résultat 2 : Les populations et partenaires cibles sont informés sur les activités du PCD et activités connexes</b>					
<b>Activités</b>	<b>Libellés</b>				<b>Cadre estimatif</b>

## *Plan Communal de Développement de Mfou*

<ul style="list-style-type: none"> <li>- Optimisation de l'utilisation des infrastructures des communications/TIC ;</li> <li>-Construction d'une radio communautaire</li> <li>-Mise en œuvre du programme de desserte des villages,</li> <li>- Construction d'un kiosque à journaux à Mfou;</li> <li>- création d'un site internet pour la Commune ;</li> <li>- Recrutement de 2 communicateurs et un technicien.</li> </ul>	<ul style="list-style-type: none"> <li>- optimisation de l'utilisation des infrastructures des communications ;</li> <li>Construction d'une radio communautaire</li> <li>-mise en œuvre du programme de desserte des villages ;</li> <li>- Recrutement de 2 communicateurs, un webmaster et un technicien qualifiés.</li> <li>- création d'un site internet pour la Commune ;</li> <li>-construction d'un kiosque à journaux à <b>Mfou</b>;</li> <li>- Organisation des séminaires de formation sur la vulgarisation du PCD.</li> </ul>	<p>10 000 000 PM</p> <p>20 000 000</p> <p>10 000 000</p> <p>40 000 000</p> <p>60 000 000</p>
	<b>Total Investissement</b>	<b>140 000 000</b>
<ul style="list-style-type: none"> <li>-Sensibilisation de la Population</li> <li>- Etude de faisabilité</li> <li>-Recherche des partenaires</li> <li>-Mettre en exergue des programmes de formation relatifs au secteur ;</li> <li>Formation des personnels</li> </ul>	<p><b>Fonctionnement :</b></p> <ul style="list-style-type: none"> <li>- Réunion de concertation</li> <li>- Rapport d'étude des faisabilités</li> <li>-Sensibilisation</li> <li>- Contact des élites et partenaires</li> <li>- Programme salaire de 2 communicateurs et un technicien sur 5ans (option informatique des réseaux, maintenance et communication)</li> <li>- formation des personnels</li> </ul>	<p>250 000</p> <p>2 000 000</p> <p>200 000</p> <p>100 000</p> <p>18 000 000</p> <p>10 000 000</p>
	<b>Total Fonctionnement</b>	<b>30 550 000</b>
	<b>Imprévus (10%)</b>	<b>3 055 000</b>
	<b>SOUS TOTAL 2</b>	<b>173 605 000</b>
<b>Total Communication</b>		<b>187 190 000</b>

### **Secteur 27: Administration territoriale, décentralisation et maintien de l'ordre**

**Problème :** Difficultés d'accès aux services publics et insécurité dans les villages.

#### **Cadre logique MINATD**

Stratégie	Indicateurs par niveau de la stratégie et sources		Suppositions	Indicateurs de suppositions et sources	
Niveaux	Indicateurs	Sources		Indicateurs	Sources
<p><b>1-Objectif supérieur :</b> Facilite l'accès aux services publics et la sécurité dans les villages de la Commune de Mfou.</p>	<p><b>Objectifs du millénaire</b></p> <ul style="list-style-type: none"> <li>- Le pouvoir discrétionnaire appliqué (Recruter les personnes indiquées a des postes indiqués)</li> <li>- Lutter contre les lenteurs administratives qui entraînent la corruption ;</li> <li>- lutte contre la corruption ;</li> <li>- Lutte contre l'insécurité dans les villages de la Commune de Mfou.</li> </ul>	<p>Les Objectifs du millénaire pour le Développement (OMD)</p>	<ul style="list-style-type: none"> <li>-Stabilité sociale maintenue</li> <li>-Programme de relance économique poursuivi</li> </ul>	<p>Budget du Cameroun</p>	<p>MINFI</p>
<p><b>2-Objectif de développement</b> Poursuivre la modernisation de l'administration publique et en</p>	<ul style="list-style-type: none"> <li>- conduite à terme du processus de transfert des compétences aux mairies ;</li> </ul>	<p>Document de Stratégie pour la croissance et l'emploi (DSCE)</p>	<ul style="list-style-type: none"> <li>-Administrations concernées, Organisme de développement, dynamique</li> </ul>	<p>Budget de la Commune</p>	<ul style="list-style-type: none"> <li>-Compte administratif</li> <li>-Plan de</li> </ul>



*Plan Communal de Développement de Mfou*

faire un instrument au service du développement Communal.	<ul style="list-style-type: none"> <li>- poursuite de la lutte contre la corruption (mettre à la disposition du Commissariat Spécial les moyens de locomotion et renforcer le personnel) ;</li> <li>- capacités renforcées des services de sécurité et des forces de maintien de l'ordre de la Commune de Mfou;</li> </ul>				campagne des cinq années
<b>Objectifs spécifiques : Faciliter l'épanouissement de la jeunesse</b>					
<b>1-</b> mettre en place des moyens pour rendre efficace l'administration territoriale	<ul style="list-style-type: none"> <li>- tous les chefs de 3<sup>e</sup> degré sont légalement installés dans la Commune de Mfou;</li> <li>- les commissariats de la Commune de Mfou disposent du matériel roulant adapté ;</li> <li>- les services de gendarmerie et de la police disposent du personnel suffisant</li> <li>- Les services de gendarmerie de la Commune de Mfou sont construits et équipés.</li> </ul>	<ul style="list-style-type: none"> <li>- Budget communal</li> <li>- Compte administratifs</li> </ul>	<ul style="list-style-type: none"> <li>- impulsion déterminante de l'État – MINATD, MINEPDED, CND, FEICOM, PNDP,</li> <li>- Si appui Partenaires disponibles</li> </ul>	<ul style="list-style-type: none"> <li>- Calendrier de réunion</li> <li>- Programme de formation</li> <li>- Programme des campagnes</li> <li>- PV de réunion</li> <li>- Invitation -Rapport de la formation</li> <li>- Liste des formations reçues</li> <li>- Liste des nouveaux partenaires</li> <li>- Listes de présence - images</li> </ul>	-Rapport annuel de la Commune
<b>2-</b> Poursuivre l'opérationnalisation de la décentralisation	<ul style="list-style-type: none"> <li>- les capacités sont graduellement transférées aux CTD ;</li> <li>- les capacités des acteurs locaux de la Commune de Mfou sont renforcées ;</li> </ul>	<ul style="list-style-type: none"> <li>- Rapports de suivi évaluation</li> <li>- Enquêtes</li> <li>- PV des réunions tenues</li> </ul>			
<b>3-</b> sensibiliser les citoyens sur leurs droits et devoirs	<ul style="list-style-type: none"> <li>- la délinquance juvénile et sénile est abolie ;</li> <li>- le banditisme et les actes de vandalisme sont éradiqués de la Commune de Mfou;</li> <li>- les populations se mettent au service de l'idéal collectif</li> <li>- la collaboration entre les services de l'État et les populations est méliorative</li> </ul>				
<b>Objectif spécifique 1 : mettre en place des moyens pour rendre efficace l'administration territoriale</b>					
<b>Résultat 1 : l'administration territoriale est au service du développement, de l'unité et de la paix sociale</b>					
<b>Activités</b>	<b>Libellés</b>				<b>Cadre estimatif</b>
	<b>Investissement</b>				0
	<b>Total Investissement</b>				
	<b>Fonctionnement :</b>				
	- Réunion de concertation				400 000
	- identification des chefs				200 000
	- démarches auprès des autorités compétentes				600 000
	- activités de lobbying				300 000
	<b>Total Fonctionnement</b>				<b>1 500 000</b>
	<b>Imprévus (10%)</b>				150 000
					<b>1 650 000</b>
	<b>SOUS TOTAL</b>	<b>171 650 000</b>			<b>1 650 000</b>
<ul style="list-style-type: none"> <li>- identification des chefs de tous les villages de la Commune de Mfou;</li> <li>- Plaidoyer pour le renforcement des effectifs dans les unités de la police et de la gendarmerie de Mfou;</li> <li>- .</li> </ul>					

## *Plan Communal de Développement de Mfou*

Objectif spécifique 2 : Poursuivre l'opérationnalisation de la décentralisation		
Résultat 2 : la décentralisation est effective à Mfou		
Activités	Libellés	Cadre estimatif
- sensibilisation et formation sur les valeurs de la décentralisation	<b>Investissement :</b>	0
	<b>Total Investissement</b>	<b>0</b>
	<b>Fonctionnement :</b>	
	- Réunion de concertation	250 000
	- formation des acteurs locaux	300 000
	- séances de sensibilisation	500 000
	- démarches diverses	500 000
<b>Total Fonctionnement</b>	<b>1 550 000</b>	
<b>Imprévus (10%)</b>	155 000	
	<b>1 705 000</b>	
	<b>SOUS TOTAL 2</b>	<b>1 705 000</b>
Objectif spécifique 3 : sensibiliser les citoyens sur leurs droits et devoirs		
Résultat 3 : Les citoyens sont sensibilisés sur leurs droits et devoirs		
Activités	Libellés	Cadre estimatif
- appui pour l'autopromotion locale des jeunes	<b>Investissement :</b> Appui pour l'autopromotion locale des jeunes	20 000 000
- séances de sensibilisation - organiser les paysans pour impulser l'initiative de groupe	<b>Total Investissement</b>	<b>20 000 000</b>
	<b>Fonctionnement :</b>	
	- Réunion de concertation	250 000
	- opérations de structuration des paysans	500 000
	<b>Total Fonctionnement</b>	<b>750 000</b>
<b>Imprévus (10%)</b>	75 000	
	<b>SOUS TOTAL 3</b>	<b>20 825 000</b>
<b>TOTAL Administration territoriale, décentralisation, maintien de l'ordre</b>		<b>24 180 000</b>

### Secteur 28 : Enseignement supérieur

#### Problème : Difficultés d'accès à l'enseignement supérieur

#### Cadre logique MINESUP

Stratégie	Indicateurs par niveau de la stratégie et sources		Suppositions	Indicateurs de suppositions et sources	
	Niveaux	Indicateurs		Sources	Indicateurs
<b>1-Objectif supérieur :</b> Rapprocher les grandes écoles du supérieur des étudiants issus de la	- Les programmes de formation renouvelés - Ratio Enseignant/étudiants au voisinage de l'unité ;	Les Objectifs du millénaire pour le Développement (OMD)	-Stabilité sociale maintenue -Programme de relance économique poursuivi	Budget du Cameroun	MINFI

## *Plan Communal de Développement de Mfou*

Commune de Mfou	- taux d'insertion des étudiants amélioré.				
<b>2-Objectif de développement</b> Augmenter l'offre et la qualité de la formation dans le système éducatif de la Commune de Mfou.	- Existence d'une ligne budgétaire pour les étudiants de Mfou ; - Nombre d'étudiants bénéficiant d'une assistance financière et des bourses.	-Document de Stratégie pour la Croissance et l'Emploi (DSCE)	-Administrations concernées, Organisme de développement, dynamique	Budget du Cameroun	MINFI
<b>Objectifs spécifiques</b>					
<b>1-</b> Diversifier les Programmes d'assistance aux étudiants méritants.	- Nombre d'étudiants ayant bénéficié d'un stage de vacance.	- Rapports de suivi évaluation - Enquêtes - PV des réunions tenues	- Équipe communale dynamique - Si appui - Partenaires disponible	- Calendrier de réunion PV de réunion - Listes de présence	-Rapport annuel de la Commune
<b>Objectif spécifique 1 : Diversifier les programmes d'assistance aux étudiants méritants.</b>					
<b>Résultat : les étudiants bénéficient de bourses leur permettant de conduire à terme leur scolarité</b>					
<b>Activités</b>	<b>Libellés</b>			<b>Cadre estimatif</b>	
- Octroi de bourses d'études de 50 000 F par an et par étudiant brillant ;	<b>Investissement :</b> - subventions pour les recherches portant sur la valorisation des ressources communales			<b>5 000 000</b>	
	<b>Total Investissement</b>			<b>5 000 000</b>	
	<b>Fonctionnement :</b>				
- Encourager la recherche sur les richesses locales.	- Réunion de concertation			250 000	
- Recensement de tous les étudiants de la commune par sexe et filière	- Octroi de bourses			5 000 000	
	- Études de faisabilité			400 000	
	-opération d'identification			300 000	
	- Contact des partenaires			50 000	
- Identification des étudiants indigents de la commune	- Suivi Évaluation			200 000	
	<b>Total Fonctionnement</b>			<b>6 200 000</b>	
	<b>Imprévus (10%)</b>			620 000	
	<b>SOUS TOTAL 1</b>			<b>11 820 000</b>	
<b>Total Enseignement Supérieur</b>				<b>11 820 000</b>	

### Secteur 29 : Institution Communale

#### **Cadre logique du DIC**

Stratégie	Indicateurs par niveau de la stratégie et sources		Suppositions	Indicateurs de suppositions et sources	
	Indicateurs	Sources		Indicateurs	Sources
<b>1-Objectif supérieur :</b> Promouvoir le développement économique, social, sanitaire, éducatif, culturel	- Taux d'augmentation du patrimoine communal d'ici 2020 ; - Taux de réalisation annuelle des activités planifiées d'ici 2020.	Les Objectifs du Millénaire pour le Développement (OMD)	-Stabilité sociale maintenue -Programme de relance économique poursuivi	Budget du Cameroun	MINFI

## *Plan Communal de Développement de Mfou*

et sportif des populations locales					
<b>2-Objectif de développement</b> Améliorer le fonctionnement de l'institution communale	<ul style="list-style-type: none"> <li>- Taux d'accroissement annuel des recettes communales ;</li> <li>- Taux d'accroissement annuel du budget communal ;</li> <li>- Taux d'exécution du PIA.</li> </ul>	-Document de Stratégie pour la Croissance et l'Emploi (DSCE)	-Administrations concernées, Organisme de développement, Projet et Programme, dynamiques	Budget de la Commune	-Compte administratif -Plan de campagne des cinq années
<b>Objectifs spécifiques : renforcer les capacités d'intervention de l'institution communale</b>					
1- optimiser le fonctionnement de l'institution communale	<ul style="list-style-type: none"> <li>- Un système de communication fonctionnel et efficient existe</li> <li>- Les conseillers sont mieux outillés sur leurs missions</li> <li>- Les textes municipaux sont mis en application</li> <li>- Les services communaux fonctionnent mieux et selon l'organigramme établi</li> <li>- Tous les services disposent du matériel informatique (ordinateurs, photocopieurs, imprimantes, et accessoires)</li> <li>- Un personnel compétent supplémentaire recruté</li> <li>- Au moins 90% du personnel qualifié ou formé pour différents postes au sein de la Commune ;</li> <li>- Au moins 85% des recettes propres de la Commune recouvrées</li> <li>- Efficacité de l'institution et amélioration du rendement</li> </ul>	<ul style="list-style-type: none"> <li>-Budget communal</li> <li>-Compte administratifs</li> <li>-Rapports de suivi évaluation</li> <li>- Enquêtes</li> <li>-PV des réunions tenues</li> </ul>	-Équipe communale dynamique Partenaires disponible	<ul style="list-style-type: none"> <li>-Calendrier de réunion</li> <li>-Liste des formations reçues</li> <li>-Liste des nouveaux partenaires--Listes de présence</li> </ul>	-Rapport annuel de la Commune
2-Mieux gérer le patrimoine communal	<ul style="list-style-type: none"> <li>- Matériel roulant et bâtiments de la commune en bon état</li> <li>- Acquis de la commune mieux gérés</li> <li>- Un service d'archivage fonctionne et les documents mieux conservés</li> <li>- Les infrastructures marchandes sont en bon état et fonctionnelles</li> <li>- Matériel roulant utilisé de façon formelle</li> <li>- Un service de comptabilité matière fonctionne normalement</li> <li>- 06 Ateliers de formation de l'exécutif, des conseillers, du personnel sont organisés</li> <li>- Matériel roulant en bon état</li> </ul>	<ul style="list-style-type: none"> <li>-Budget communal</li> <li>-Compte administratifs</li> <li>-Rapports de suivi évaluation</li> <li>- Enquêtes</li> <li>-PV des réunions tenues</li> <li>-Document de Diagnostic Institutionnel Communal (DIC)</li> </ul>	-Équipe communale dynamique Partenaires disponible -Tenue des réunions régulières	<ul style="list-style-type: none"> <li>-Calendrier de réunion - Programme de formation – Programme des campagnes -PV de réunion</li> <li>-Invitation -Rapport de la formation –Liste des formations reçues-Liste des nouveaux partenaires-</li> </ul>	-Rapport annuel de la Commune
3- Mettre en place un système de gestion efficient des ressources financières et de la comptabilité	<ul style="list-style-type: none"> <li>- 01 service de gestion de l'écotourisme est mis place et fonctionne</li> <li>- La forêt communale est mise en exploitation</li> <li>- les carrières (sable, pierres etc.) sont mises en exploitation</li> <li>- Contribuables recensés et bien connus</li> <li>- Assiette fiscale bien maîtrisée</li> </ul>				
4- Gérer de façon efficiente et optimale le personnel communal et les relations	<ul style="list-style-type: none"> <li>- Personnel mieux formé</li> <li>- Personnel désormais évalué</li> <li>- Personnel utilisent mieux l'outil informatique</li> <li>- Le niveau du personnel actuel est renforcé</li> </ul>				

## *Plan Communal de Développement de Mfou*

	<ul style="list-style-type: none"> <li>- Le personnel maîtrise mieux le montage de projets et le suivi</li> <li>- La présence du personnel au lieu de travail est désormais effective</li> <li>- les relations de la Commune avec ses partenaires, usagers, tutelle, autorités traditionnelles sont mélioratives</li> <li>- -06 ateliers organisés pour la formation de l'exécutif, des conseillers et du personnel</li> </ul>				
<b>Objectif spécifique 1 : Optimiser le fonctionnement de l'institution communale</b>					
<b>Résultat 1 : la Commune est parfaitement intégrée dans le processus de la décentralisation</b>					
<b>Activités</b>	<b>Libellés</b>				<b>Cadre estimatif</b>
	<b>Investissement :</b> Recrutement du personnel qualifié (4)				12 000 000
	<b>Total Investissement</b>				<b>12 000 000</b>
<ul style="list-style-type: none"> <li>- actualisation du système de communication interne et en direction de l'extérieur de la Commune ;</li> <li>- Plaidoyer pour un partenariat avec la GIZ (formation) ;</li> <li>organisation de 02 ateliers de formation sur le rôle des conseillers municipaux</li> <li>- 02 ateliers de sensibilisation et de formation de l'équipe municipale sur les textes municipaux</li> <li>- Recrutement du personnel qualifié (4) ;</li> <li>- Octroi des avantages réglementaires ;</li> <li>- Répartition des tâches par post</li> </ul>	<b>Fonctionnement :</b>				450 000
	- Réunion de concertation				500 000
	- Etude de faisabilité				350 000
	-Tenue des ateliers de sensibilisation				400 000
	- tenue des ateliers de formation				200 000
	- Contact des élites et partenaires				50 000 000
- Communication du PCD					
	<b>Total Fonctionnement</b>				<b>51 900 000</b>
	<b>Imprévus (10%)</b>				5 190 000
	<b>SOUS TOTAL 1</b>				<b>69 090 000</b>
<b>Objectif spécifique 2 : Mieux gérer le patrimoine communal</b>					
<b>Résultat 2 : La commune maîtrise et organise la gestion de son patrimoine</b>					
<b>Activités</b>	<b>Libellés</b>				<b>Cadre estimatif</b>
<ul style="list-style-type: none"> <li>- Procéder à une expertise comptable du patrimoine comptable</li> <li>- Procéder à un inventaire du patrimoine communal</li> <li>- Procéder à un dépannage du matériel roulant de la Commune</li> <li>-Mettre sur pied une unité fonctionnelle d'archivage et de gestion du patrimoine</li> <li>- Mettre en application le code d'utilisation du patrimoine communal</li> <li>-Organisation des ateliers de formation sur la gestion du patrimoine communal</li> <li>- Équipement en matériels de bureau des services</li> <li>- Organisation des ateliers de sensibilisation et de formation recherche des appuis</li> </ul>	<b>Investissement :</b>				24 000 000
	- Achats des matériels de bureau pour les services et unités				8 000 000
	- Achat des services d'expertise comptable				
	<b>Total Investissement</b>				<b>32 000 000</b>
	<b>Fonctionnement :</b>				250 000
	- Réunion de concertation				300 000
	- Recherche des appuis				2 500 000
	- Etude de faisabilité				350 000
	-Préparation des ateliers				100 000
	-Système de communication				200 000

## *Plan Communal de Développement de Mfou*

	- Contact des partenaires - Mise en état du matériel roulant - Ateliers de sensibilisation et de formation - subvention pour le fonctionnement du service d'archivage et de gestion du patrimoine	2 000 000 500 000 2 000 000
	<b>Total Fonctionnement</b>	<b>8 200 000</b>
	<b>Imprévus (10%)</b>	820 000
	<b>SOUS TOTAL 2</b>	<b>41 020 000</b>
<b>Objectif spécifique 3 : Mettre en place un système de gestion efficient des ressources financières et de la comptabilité</b>		
<b>Résultat 3 : la Commune a une parfaite maîtrise de ses ressources financières et de leur gestion efficiente</b>		
Activités	Libellés	Cadre estimatif
dotation de matériel de suivi de la gestion de la forêt communale - mise sur pied d'une unité de promotion et du suivi de la gestion des produits de carrière - élaboration d'un fichier actualisé du contribuable -création et mise en fonctionnement d'un service communal en charge de l'impulsion de l'écotourisme - renforcement du contrôle de la gestion financière et budgétaire - former les cadres/ agents communaux et les CM à la finance et la comptabilité communale - la réception municipale est présente et participe à l'animation quotidienne de la Commune - remplissage dans les délais des documents comptables - sensibilisation des équipes de collecte des fonds sur la rectitude morale et les comportements citoyens	<b>Investissement :</b>	
	- Matériel de suivi de la gestion de la forêt communale	10 000 000
	-Mise en place d'un système d'exploitation des carrières	1 000 000
	- élaboration d'un fichier du contribuable	500 000
	<b>Total Investissement</b>	<b>11 500 000</b>
	<b>Fonctionnement :</b>	
	- Réunion de concertation	250 000
- Etude de faisabilité	1 900 000	
- ateliers de sensibilisation	250 000	
- Contact des partenaires	200 000	
- ateliers de formation	400 000	
- fonctionnement des unités d'écotourisme et de promotion des produits de carrière	800 000	
<b>Total Fonctionnement</b>	<b>3 800 000</b>	
<b>Imprévus (10%)</b>	380 000	
<b>SOUS TOTAL 3</b>	<b>15 680 000</b>	
<b>Objectif spécifique 4 : Gérer de façon efficiente et optimale le personnel communal et les relations</b>		
<b>Résultat 4 : La commune dispose d'une main d'œuvre qualifiée</b>		
Activités	Libellés	Cadre estimatif
Organisation des ateliers de formation sur l'outil informatique, le montage des projets, DAO - organisation des campagnes de sensibilisation sur les responsabilités civiques - recyclage régulier du personnel aux défis actuels de la profession - Institution des mesures de la présence effective au poste et des tâches quotidiennes réalisées	<b>Fonctionnement :</b>	250 000
	- Réunion de concertation	1 200 000
	- formations diverses	250 000
	-Sensibilisation	100 000
	- Contact des partenaires	2 000 000
	Recyclage du personnel	600 000
	- suivi-évaluation	
<b>Total Fonctionnement</b>	<b>4 400 000</b>	
<b>Imprévus (10%)</b>	440 000	
<b>SOUS TOTAL 4</b>	<b>4 840 000</b>	
<b>Total Institution Communale</b>		<b>130 630 000</b>

**5.3. Coût estimatif du PCD**

Le coût estimatif d'exécution du PCD de la Commune de Mfou est conforme aux cadres logiques sectoriels est donné dans le tableau ci-dessous.

**Tableau 3 : Table des coûts estimatifs du PCD.**

No	SECTEUR	COUT ESTIMATIF
1	1ENSEIGNEMENTS SECONDAIRES	346 740 000
2	EDUCATION DE BASE	744 300 000
3	SANTE PUBLIQUE	1 015 145 000
4	TOURISME	442 310 000
5	COMMUNICATION	187 190 000
6	POSTES ET TELECOMMUNICATIONS	201 530 000
7	PETITES ET MOYENNES ENTREPRISES, ECONOMIE SOCIALE ET ARTISANAT	73 650 000
8	HABITAT ET DEVELOPPEMENT URBAIN	2 017 225 000
9	ELEVAGE, PECHE ET INDUSTRIES ANIMALES	944 775 000
10	JEUNESSE	92 915 000
11	ENSEIGNEMENT SUPERIEUR	11 820 000
12	DOMAINES, CADASTRE ET AFFAIRES FONCIERES	243 745 000
13	RECHERCHE SCIENTIFIQUE ET INNOVATION	5 500 000
14	PROMOTION DE LA FEMME ET DE LA FAMILLE	161 645 000
15	SPORTS ET EDUCATION PHYSIQUE	386 355 000
16	ENVIRONNEMENT, PROTECTION DE LA NATURE ET DEVELOPPEMENT DURABLE	132 040 000
17	FORET ET FAUNE	33 320 000
18	CULTURE	209 150 000
19	EMPLOI ET FORMATION PROFESSIONNELLE	104 960 000
20	MINES, INDUSTRIE ET DEVELOPPEMENT TECHNOLOGIQUE	366 875 000
21	ADMINISTRATION TERRITORIALE, DECENTRALISATION ET MAINTIEN DE L'ORDRE	24 180 000
22	TRANSPORTS	175 740 000
23	ENERGIE	1 274 990 000
	EAU	431 205 000
24	COMMERCE	79 465 000
25	AGRICULTURE ET DEVELOPPEMENT RURAL	1 429 830 000
26	TRAVAUX PUBLICS	1 425 015 000
27	TRAVAIL ET SECURITE SOCIALE	32 490 000
28	AFFAIRES SOCIALES	74 150 000
29	INSTITUTION COMMUNALE	130 630 000
30	ECONOMIE LOCALE	
<b>COUT ESTIMATIF TOTAL</b>		<b>10 085 145 000 FCFA</b>

*Plan Communal de Développement de Mfou*



*Plan Communal de Développement de Mfou*

**5.4. Esquisse du Plan d'Utilisation et de Gestion des Terres de l'espace communal:**

**Tableau 4: Esquisse du Plan d'utilisation et de gestion des terres de l'espace communal**

Espace	Villages concernés	Potentialités/atouts	Contraintes/problèmes	Utilisation/mode de gestion actuelle	Technologies utilisées	Affectation/utilisation souhaitable	Action à entreprendre
Zones d'habitation	Tous les villages	<ul style="list-style-type: none"> <li>- 30% soit une moyenne titres fonciers élaborés</li> <li>- Main d'œuvre abondante, jeune, et dynamique</li> <li>- Développement des équipements d'éducation et de sensibilisation</li> </ul>	<ul style="list-style-type: none"> <li>- Absence d'un plan d'urbanisation</li> <li>- Précarité de l'habitat</li> <li>- Précarité de la santé des populations</li> </ul>	<ul style="list-style-type: none"> <li>- Construction des cases d'habitation et infrastructures socio économiques de base</li> <li>- Jardins de cases</li> <li>- Elevage traditionnel</li> </ul>	<ul style="list-style-type: none"> <li>- Construction anarchique et en matériaux provisoires</li> </ul>	<ul style="list-style-type: none"> <li>- Développement de l'habitat et des infrastructures socio collectives nécessaires pour la croissance économique de la Commune</li> </ul>	<ul style="list-style-type: none"> <li>- Aménagement des zones synergétiques (étangs piscicoles)</li> <li>- Aménagement des fosses de traitement des déchets</li> <li>- Renforcement de l'hygiène et la salubrité</li> <li>- Implantation des infrastructures de développement</li> </ul>
Zones agricoles		<ul style="list-style-type: none"> <li>- Plus de 70 % de terres non encore cultivées</li> <li>- Existence des bas-fonds, des plaines et des hauteurs fertiles</li> <li>- Présence de cours d'eau</li> <li>- Disponibilité de pistes agricoles aménageables</li> </ul>	<ul style="list-style-type: none"> <li>- Diminution significative de la biodiversité faunique et floristique</li> <li>- Techniques d'exploitations agricoles inadaptées</li> </ul>	<ul style="list-style-type: none"> <li>- Gestion anarchique</li> <li>- Zonage de l'espace inexistant</li> <li>- Productions vivrières, fruitières</li> <li>- Production des cultures de rente</li> <li>- Production des semences de maïs</li> </ul>	<ul style="list-style-type: none"> <li>- Ecobuage et feux de brousse</li> <li>- Fertilisation à base d'engrais chimique</li> <li>- Jachère</li> </ul>	<ul style="list-style-type: none"> <li>- Développement de l'agriculture intensive et transformation</li> <li>- Développement de l'élevage intensif</li> </ul>	<ul style="list-style-type: none"> <li>- Extension des superficies de cultures vivrières et horticoles cultivées</li> <li>- Création de complexes agro-industriels intégrés allant des plantations à la transformation</li> </ul>
Zones de carrières	MINKAN	<ul style="list-style-type: none"> <li>- Carrières de sable</li> <li>- Carrières de pierres</li> </ul>	<ul style="list-style-type: none"> <li>- Capacités d'intervention des institutions insuffisantes en matière de gestion et</li> </ul>	<ul style="list-style-type: none"> <li>- Matériaux pour les chantiers de construction</li> </ul>	<ul style="list-style-type: none"> <li>- Techniques d'exploitation artisanales</li> </ul>	<ul style="list-style-type: none"> <li>- Développement des industries extractives</li> </ul>	<ul style="list-style-type: none"> <li>- Création des unités d'exploitation des carrières</li> <li>- Utilisation des méthodes et techniques modernes d'extraction du sable</li> </ul>

*Plan Communal de Développement de Mfou*

			valorisation des ressources				
Domaine permanent		<ul style="list-style-type: none"> <li>- Sol fertile et disponible</li> <li>- Réservoir ressources phytogénétiques</li> <li>- Sylvo-agriculture</li> <li>- Présence d'un poste forestier</li> </ul>	<ul style="list-style-type: none"> <li>- Diminution du potentiel forestier</li> <li>- Mauvaise exploitation du potentiel des ressources fauniques</li> </ul>	<ul style="list-style-type: none"> <li>- Retombées insuffisantes des revenus générés par le secteur au profit des populations</li> <li>-</li> </ul>	<ul style="list-style-type: none"> <li>- Exploitation forestière sélective</li> <li>-</li> </ul>	<ul style="list-style-type: none"> <li>- Développement de la sylviculture et transformation</li> </ul>	<ul style="list-style-type: none"> <li>- Développer la foresterie communautaire</li> <li>- Création des PMI allant des plantations forestières à la transformation locale des grumes, la fabrication des meubles.</li> </ul>

# **6. PROGRAMMATION**

*Plan Communal de Développement de Mfou*

**6. PROGRAMMATION**

**6.1. Ressources mobilisables et échéance.**

Source de financement	Montant	DOMAINES	STRATEGIE DE MOBILISATION	UTILISATION		
				INTITULE	FONCTIONNEMENT	INVESTISSEMENT
PNDP		ÉNERGIE ELECTRIQUE	SUBVENTION	FINANCEMENT DES PROJETS	0	-
FEICOM	244 374 000	ÉNERGIE ELECTRIQUE	SUBVENTION	FINANCEMENT DES PROJETS	0	244 374 000
DGD	220 088 000	EAU, TRAVAUX PUBLICS, ÉDUCATION DE BASE	DOTATION DE L'ETAT	FINANCEMENT DES PROJETS	0	220 088 000
CAC	274 759 941	EAU, ÉNERGIE ELECTRIQUE, AGRICULTURE	PEREQUATION	FINANCEMENT DES PROJETS	150 513 496	124 246 445
FONDS	244 928 573	INSTITUTION COMMUNALE, ÉDUCATION, EAU	RECOUVREMENT	FINANCEMENT DES PROJETS	134 171 872	110 756 701

*Plan Communal de Développement de Mfou*

BIP	375 238 000	Éducation de base, MINEPAT, Tourisme, Enseignements Secondaires, Mines Industrie Et Développement Technologique, Agriculture, Élevage, Pêche Et Industrie Animale, Eau Et Énergie, Emploi Et Formation Professionnelle, Travaux Publics, Habitat Et Développement Urbain, Petites et moyennes entreprises, Santé	DOTATION BUDGETAIRE DE L'ETAT	FINANCEMENT DES PROJETS	0	375 238 000
<b>TOTAL</b>	<b>1 359 388 514</b>					<b>1 074 703 146</b>

*Plan Communal de Développement de Mfou*

**6.2. Cadre de Dépenses à Moyen Terme (CDMT) des projets prioritaires (y compris populations marginales) :**

SECTEUR	Intitule du projet	Localisation	Indicateurs de résultat	Période			RESSOURCES FINANCIÈRES		
				2015 (pour PIA)	2016	2017	Part commune	Autres contributions	
								Partenaire	Montant
EAU ET ÉNERGIE	Electrification rurale AKAK 1	Akak I	Extension du réseau électrique sur 1 km	36 545 000	0	0	/	BIP	36 545 000
	Electrification Rurale	Meyo-Guem	Extension du réseau électrique sur 1 km	40 000 000	0	0	/	BIP	40 000 000
	Réalisation d'une Adduction d'Eau Potable à AWAE (école Internationale des Forces de Sécurité)	Awae	01 adduction d'eau réalisée	25 000 000	0	0	/	BIP	25 000 000
	Acquisition de 02 ordinateurs à la délégation départementale de l'eau et de l'énergie	Mfou	02 ordinateurs acquis	4 500 000	0	0	/	BIP	4 500 000
	Acquisition d'un copieur à la délégation départementale de l'eau et de l'énergie	Mfou	01 copieur acquis	1 500 000	0	0	/	BIP	1 500 000
	Acquisition du mobilier de bureau à la délégation départementale de l'eau et de l'énergie	Mfou	01 mobilier de bureau acquis	4 000 000	0	0	/	BIP	4 000 000
	Acquisition de la délégation départementale de à la délégation départementale de l'eau et de l'énergie (phase 1)	Mfou		60 000 000	0	0	/	BIP	60 000 000
	Construction de puits équipé d'une pompe à motricité humaine	Loum 1, Loum 2, Nkolngol, Akembe 2, Nkilzock, Obout, Kamba 1, Mehandan 2, Nkolsoh, Mfou village	01 puits construit et équipé d'une PMH	50 000 000	0	0	/	/	50 000 000
	Construction de puits équipé d'une pompe à motricité humaine	Ekali 1, Zalom, Nkolmefou, Essabah	01 puits construit et équipé d'une PMH	20 000 000	0	0	/	/	20 000 000

*Plan Communal de Développement de Mfou*

Electrification par panneau solaire	Espace urbain (Mfou)	Espace urbain électrifié par 125 panneaux solaires	244 374 000	0	0	/	FEICOM	244 374 000
Etude de faisabilité en vue de l'électrification ou extension	Mfou	01 étude faisabilité réalisée	22 000 000	0	0	/	/	22 000 000
Achevement de l'électrification	Koumou 1- Koumou 2 Essazock- Koumou 2 brousse Mfou Village A - Mfou village B Messeng - Essang			0	0	/	/	
Construction d'un forage	Nkolguet,	01 forage construit	0	8 000 000	-	/	/	8 000 000
Construction d'un forage	Awae III,	01 forage construit	0	8 000 000	-	/	/	8 000 000
Construction d'un forage	Awae IV (Nord),	01 forage construit	0	8 000 000	-	/	/	8 000 000
Construction d'un forage	Ekid-Mekoe	01 forage construit	0	8 000 000	-	/	/	8 000 000
Construction d'un forage	Nkolda I	01 forage construit	0	8 000 000	-	/	/	8 000 000
Construction d'un forage	Onyie	01 forage construit	0	8 000 000	-	/	/	8 000 000
Construction d'un forage	Ndonko (Chefferie)	01 forage construit	0	8 000 000	-	/	/	8 000 000
Construction d'un forage	Minkan	01 forage construit	0	8 000 000	-	/	/	8 000 000
Construction d'un forage	Nkondom (centre)	01 forage construit	0	8 000 000	-	/	/	8 000 000
Construction d'un forage	Nkolmeyos	01 forage construit	0	8 000 000	-	/	/	8 000 000
Construction d'un forage	Nlobisson	01 forage construit	0	-	8 000 000	/	/	8 000 000
Construction d'un forage	Ndangueng III	01 forage construit	0	-	8 000 000	/	/	8 000 000
Construction d'un forage	Mfida	01 forage construit	0	-	8 000 000	/	/	8 000 000
Construction d'un forage	Mekomba	01 forage construit	0	-	8 000 000	/	/	8 000 000
Construction d'un forage	Metet	01 forage construit	0	-	8 000 000	/	/	8 000 000
Construction d'un forage	Ekali I	01 forage construit	0	-	8 000 000	/	/	8 000 000
Construction d'un forage	Ekali II	01 forage construit	0	-	8 000 000	/	/	8 000 000
Construction d'un forage	Obout	01 forage construit	0	-	8 000 000	/	/	8 000 000

*Plan Communal de Développement de Mfou*

Etude de faisabilité en vue de la détermination du coût de l'extension du réseau électrique BTM de Kamba à Onyié sur 10km	Onyie	Etude de faisabilité réalisée sur 10km	0	10 000 000	-	/	/	10 000 000
Extension du réseau électrique monophasé MT sur 7 km et BT sur 2km	Essang	Etude de faisabilité réalisée sur 2km et 7 km	0	100 000 000	-	/	/	100 000 000
Etude de faisabilité en vue de la détermination du coût de la réhabilitation du réseau électrique en basse et moyenne tension sur 2km (carrefour Abang-Nyang)	Ekombit	Etude de faisabilité réalisée sur 2km	0	10 000 000	-	/	/	10 000 000
Étude de faisabilité en vue de l'Extension du réseau électrique basse tension Sur 7km de Kamba-Assombo	Assombo	Etude de faisabilité réalisée sur 7km	0	10 000 000	-	/	/	10 000 000
Installation des plaques solaires au village Messeng	Messeng	Nombre de plaques solaires installées	0	-	100 000 000	/	/	100 000 000
Etude de faisabilité en vue de la détermination du coût pour l'installation de 01 transformateur triphasé	Nkolmfou	01 transformateur triphasé installé	0	-	10 000 000	/	/	10 000 000
Étude de faisabilité en vue de la détermination du coût de l'électrification du village en MT et BT sur 7 km.	Yem	Etude de faisabilité réalisée sur 7 km	0	-	10 000 000	/	/	10 000 000
Étude de faisabilité en vue de l'Extension du réseau électrique sur 2500m (basse tension et haute tension)	Abang	Etude de faisabilité réalisée sur sur 2500 m	0	-	10 000 000	/	/	10 000 000
Étude de faisabilité en vue de l'Extension du réseau électrique sur 11km	Metet	Etude de faisabilité réalisée sur 11	0	-	10 000 000	/	/	10 000 000
Étude de faisabilité en vue de la détermination du coût pour l'extension du réseau électrique basse tension Carrefour Enyegue-Nkolba'a sur 10km	Ndong	Etude de faisabilité réalisée sur 10 km	0	-	10 000 000	/	/	10 000 000



*Plan Communal de Développement de Mfou*

	Étude de faisabilité en vue de l'Extension du réseau électrique sur 5km de zalom à ngoum sur 7km (moyenne tension monophasée)	Ngoum	Etude de faisabilité réalisée sur 5 km et 7 km	0	-	10 000 000	/	/	10 000 000
<b>EMPLOI ET FORMATION PROFESSIONNELLE</b>	Acquisition d'un photocopieur	Mfou	01 photocopieur acquis	1 000 000	-	-	/	BIP	1 000 000
	Acquisition de 06 ordinateurs (Ordinateurs, imprimante, Onduleur, Surge) complet	Mfou	06 ordinateurs acquis	6 000 000	-	-	/	BIP	6 000 000
<b>TRAVAUX PUBLICS</b>	Commune de MFOU: entretien routier		Nombre de kilomètres de route entretenue	27 778 000	-	-	/	BIP	27 778 000
	Etude de faisabilité en vue de la détermination du coût de reprofilage du réseau routier abembe II-abembel sur 10km	Abembe I	Etude de faisabilité réalisée du réseau routier sur 10km	-	20 000 000		/	/	20 000 000
	Etude de faisabilité en vue du reprofilage du réseau routier limite nkondom/carrefour Bibié en passant par la rivière Minkene ; limite Adoum/carrefour Bibie et carrefour Bibie à la limite ngoum sur 7km	Bibié	Etude de faisabilité réalisée du réseau routier sur 7km	-	20 000 000		/	/	20 000 000
	Etude de faisabilité en vue du reprofilage du réseau routier : Nkolda / carrefour chefferie, carrefour chefferie/limite borne12, carrefour chefferie/limite Mehandan, carrefour chefferie/limite lobe sur 15km	Nkol Ngock	Etude de faisabilité réalisée du réseau routier sur 15 km	-	20 000 000		/	/	20 000 000
	Etude de faisabilité en vue du reprofilage du tronçon routier limite NKOLGOCK –limite VIAN ; limite BIYANG – limite NDONG sur 20 km.	Lobe	Etude de faisabilité réalisée du réseau routier sur 20 km	-	20 000 000		/	/	20 000 000
	Etude de faisabilité en vue de la détermination du coût du reprofilage du réseau routier sur 2,5 km (limite NSIMALEN --- limite NKOLMEFOU).	Benebalot	Etude de faisabilité réalisée du réseau routier sur 2,5 km	-		20 000 000	/	/	20 000 000

*Plan Communal de Développement de Mfou*

Etude de faisabilité en vue de la détermination du coût de réhabilitation du réseau routier dans le village sur 1,5 km.	Nkoloveng	Etude de faisabilité réalisée du réseau routier sur 1,5 km	-		20 000 000	/	/	20 000 000
Etude de faisabilité en vue de la détermination du coût de reprofilage de la route (holly-cross-plaque CETIC : 5000m	Ndanko	Etude de faisabilité réalisée du réseau routier sur 5000 m	-		20 000 000	/	/	20 000 000
Etude de faisabilité en vue de la détermination du coût de reprofilage du réseau routier Messeng-onyié sur 5km	Onyie	Etude de faisabilité réalisée du réseau routier sur 5km	-		20 000 000	/	/	20 000 000
Etude de faisabilité en vue de la détermination du coût de reprofilage de la route ekpkak-oto'omelong :4000m ; chefferie-nkolafamba :2000m ; Mekom-akoumbou :2000m	Beguele	Etude de faisabilité réalisée du réseau routier sur 4000m, 2000m, et 2000m	-	20 000 000		/	/	20 000 000
Étude de faisabilité en vue de la détermination du coût de reprofilage de la route Nlobisson-nkolafamba :10km	Ekpkak	Etude de faisabilité réalisée du réseau routier sur 10 km	-	20 000 000		/	/	20 000 000
Etude de faisabilité en vue de la détermination du coût de reprofilage de la route awae II – Nkolmeva sur 5km	Awae II	Etude de faisabilité réalisée du réseau routier sur 5km	-		20 000 000	/	/	20 000 000
Etude de faisabilité en vue de la réhabilitation du tronçon routier Mfou village-Nkolassi sur 3km	Mekomba	Etude de faisabilité réalisée du réseau routier sur 3km	-		20 000 000	/	/	20 000 000
Etude de faisabilité en vue de la détermination du coût du reprofilage de la route MFOU – ABIMOAHA sur 28 km (6 pont défectueux).	Ndangueng III	Etude de faisabilité réalisée du réseau routier sur 28	-	20 000 000		/	/	20 000 000
Etude de faisabilité en vue de la réhabilitation du réseau routier bibier-ngoum-mékaré sur 10km	Ngoum	Etude de faisabilité réalisée du réseau routier sur 10	-		20 000 000	/	/	20 000 000
Étude de faisabilité en vue du reprofilage de la route sur 5km (entrée hollycross à la sortie nkolmeyang)	Akok	Etude de faisabilité réalisée du réseau routier sur 5km	-		20 000 000	/	/	20 000 000

*Plan Communal de Développement de Mfou*

<b>HABITAT ET DEVELOPPEMENT URBAIN</b>	Étude architecturale et techniques pour la construction de la délégation départementale MINH DU de la Mefou et Afamba à Mfou			25 000 000		-	/	BIP	25 000 000
<b>PMEESA</b>	SOCIÉTÉ COOPÉRATIVE Agro Pastorale et d'encadrement des Jeunes du Cameroun (SCAPEG) : Appui Financier		Nombre d'appui financier octroyé	5 000 000			/	BIP	5 000 000
<b>SANTE</b>	Construction des toilettes CSI Melen-Koli	Nkolnda I	01 Centre de Santé intégré construit	4 900 000	-	-	/	BIP	4 900 000
	Construction d'un Centre de Santé Intégré	Ndanko	01 Centre de Santé intégré construit	-	75 000 000	-	/	/	75 000 000
	Construction d'un Centre de Santé Intégré	Minkan	01 Centre de Santé intégré construit	-	75 000 000	-	/	/	75 000 000
	Construction d'un Centre de Santé Intégré	Nkassoma	01 Centre de Santé intégré construit	-	100 000 000	-	/	/	100 000 000
	Construction d'un Centre de Santé Intégré	Nkoumou II	01 Centre de Santé intégré construit	-	75 000 000	-	/	/	75 000 000
	Construction d'un Centre de Santé Intégré	Akoumbou	01 Centre de Santé intégré construit	-	-	75 000 000	/	/	75 000 000
	Construction d'un Centre de Santé Intégré	Mendong I	01 Centre de Santé intégré construit	-	-	75 000 000	/	/	75 000 000
	Construction d'un Centre de Santé Intégré	Ossol	01 Centre de Santé intégré construit	-	-	75 000 000	/	/	75 000 000
	Construction d'un Centre de Santé Intégré	Akok	01 Centre de Santé intégré construit	-	-	75 000 000	/	/	75 000 000
	Construction d'un Centre de Santé Intégré	Nlobisson	01 Centre de Santé intégré construit	-	-	75 000 000	/	/	75 000 000
	Construction d'un Centre de Santé Intégré	Assok	01 Centre de Santé intégré construit	-	-	75 000 000	/	/	75 000 000
<b>Agriculture</b>	Mobilisation de la contrepartie des projets PNDP	Mfou	Montant de la contrepartie mobilisée	17 000 000	-	-	/	BIP	17 000 000
	Construction d'un hangar de marché	Lobe	01 hangar de marché construit	-	25 000 000	-	/	/	25 000 000
	Construction d'un hangar de marché	Bibié	01 hangar de marché construit	-	25 000 000	-	/	/	25 000 000
	Construction d'un hangar de marché	Yem	01 hangar de marché construit	-	25 000 000	-	/	/	25 000 000

*Plan Communal de Développement de Mfou*

Construction d'un hangar de marché	Koumou 1	01 hangar de marché construit	-	25 000 000	-	/	/	25 000 000
Construction d'un hangar de marché	Koumou II	01 hangar de marché construit	-	25 000 000	-	/	/	25 000 000
Construction d'un hangar de marché	Abimoah	01 hangar de marché construit	-	-	25 000 000	/	/	25 000 000
Construction d'un hangar de marché	Nkassomo	01 hangar de marché construit	-	-	25 000 000	/	/	25 000 000
Construction d'un hangar de marché	Awae IV	01 hangar de marché construit	-	-	25 000 000	/	/	25 000 000
Construction d'un hangar de marché	Ekoko II	01 hangar de marché construit	-	-	25 000 000	/	/	25 000 000
Construction d'un hangar de marché	Ekoko I	01 hangar de marché construit	-	-	25 000 000	/	/	25 000 000
Construction d'un hangar de marché	Nkolnda I	01 hangar de marché construit	-	-	25 000 000	/	/	25 000 000
Construction d'un magasin de stockage	Ekoko II	01 magasin de stockage construit	-	25 000 000	-	/	/	25 000 000
Construction d'un magasin de stockage	Abimoah	01 magasin de stockage construit	-	-	25 000 000	/	/	25 000 000
Étude de faisabilité en vue de la détermination du coût de la création d'une unité de production des plants de cacaoyers :30 000	Ndzie-Fidi	30 000 plants de cacaoyers	-	10 000 000	-	/	/	10 000 000
Etude de faisabilité en vue de la détermination du coût de la Construction d'un hangar de marché équipé d'une unité de transformation des produits agricoles	Ekoko II	01 magasin de stockage construit	-	10 000 000	-	/	/	10 000 000
Etude de faisabilité en vue de la détermination du coût de la création d'un champs semencier de manioc de 2ha	Awae II	2ha champs semencier créés	-	10 000 000	-	/	/	10 000 000
Etude de faisabilité de construction d'un hangar de marché équipé d'une unité de transformation du manioc.	Awae IV	01 hangar de marché construit	-	10 000 000	-	/	/	10 000 000

*Plan Communal de Développement de Mfou*

	Etude de faisabilité en vue de la détermination du coût de la création d'un champs communautaire de maïs de 3ha dans le village	Mekoe	3Ha de champs communautaire construit	-	-	10 000 000	/	/	10 000 000
	Etude de faisabilité en vue de la détermination du coût de la création d'une pépinière des plants de cacao	Ekid-Mekoe	01 pépinière de plants de cacao mis sur pied	-	-	10 000 000	/	/	10 000 000
	Mise sur pied d'une pépinière de cacao de 10 000 pieds.	Abimoah	10 000 pieds de cacao mis sur pied	-	-	10 000 000	/	/	10 000 000
	Mise sur pied d'une unité de transformation des produits agricoles en produits cosmétiques	Essazock	01 unité de transformation mise sur pied	-	-	10 000 000	/	/	10 000 000
	Mise sur pied d'une pépinière de 10000 plants de cacao	Nkilzock I	10 000 plants de cacao mis sur pied	-	-	10 000 000	/	/	10 000 000
<b>INSTITUTION COMMUNALE</b>	Réhabilitation du stade municipal	Mfou	01 stade réhabilité	25 000 000	-	-	/	BIP	25 000 000
	Construction et équipement d'un restaurant municipal	Mfou	01 restaurant construit et équipé	35 000 000	-	-	/	BIP	35 000 000
<b>Education de base</b>	Construction d'un bloc de salle de classe		un bloc de salle de classe construit	30 756 701	-	-	/	BIP	30 756 701
	Construction des blocs latrines		02 blocs latrines construits	1 800 000	-	-	/	BIP	1 800 000
	Construction d'un bloc de deux salles de classe à l'EP de NNYE-NNAM		01 bloc de 02 salles de classes construit	20 000 000	-	-	/	BIP	20 000 000
	Acquisition de 60 table-bancs		60 table-bancs acquis	1 800 000	-	-	/	BIP	1 800 000
	Acquisition des équipements et du matériel didactique		Nombre de matériel didactique acquis	-	-	-	/	BIP	
	Construction de (02) deux rampes d'accès dans les salles de classes commune de de l'EP ANNEXE MFOU-	Mfou	02 rampes d'accès construites	-	-	-	/	BIP	
	Indemnités pour occupation des locaux à Mme ETOUDI Marie Thérèse (présidente LISOFHAC) – EP EKOKO I	Ekoko I			-	-	-	/	BIP
Équipement en bureau de Maître ( en tables et en chaises	Ekoko I	Nombre de bureau acquis	-	-	-	/	BIP		

*Plan Communal de Développement de Mfou*

	Équipement en bureau de Maître (deux (02) tables et deux (02) chaises ) EP NNYE-NNA	EP Nnye-Nna	02 tables et 02 chaises de bureau acquis	-	-	-	/	BIP	
	Construction d'un bloc de 02 salles classe	Ngoantet	02 salles de classe construites	-	20 000 000	-	/	/	20 000 000
	Construction d'un bloc de 02 salles classe	Ndangueng III	02 salles de classe construites	-	20 000 000	-	/	/	20 000 000
	Construction d'un bloc de 02 salles classe	Mfida	02 salles de classe construites	-	20 000 000	-	/	/	20 000 000
	Construction d'un bloc de 02 salles classe	Metet	02 salles de classe construites	-	20 000 000	-	/	/	20 000 000
	Construction d'un bloc de 02 salles classe	Ekali III	02 salles de classe construites	-	20 000 000	-	/	/	20 000 000
	Construction d'un bloc de 02 salles classe	Mehandan III	02 salles de classe construites	-	20 000 000	-	/	/	20 000 000
	Construction d'un bloc de 02 salles classe	Endoum	02 salles de classe construites	-	20 000 000	-	/	/	20 000 000
	Construction d'un bloc de 02 salles classe	Adoum	02 salles de classe construites	-	-	20 000 000	/	/	20 000 000
	Construction d'un bloc de 02 salles classe	Ekombite	02 salles de classe construites	-	-	20 000 000	/	/	20 000 000
	Construction d'un bloc de 02 salles classe	Messeng	02 salles de classe construites	-	-	20 000 000	/	/	20 000 000
	Construction d'un bloc de 02 salles classe	Awae III,	02 salles de classe construites	-	-	20 000 000	/	/	20 000 000
	Construction d'un bloc de 02 salles classe	Nsimalen	02 salles de classe construites	-	-	20 000 000	/	/	20 000 000
MINEPAT	Appui aux comités locaux de suivi du BIP de Mfou	Mfou		6 000 000	-	-	/	BIP	6 000 000
	Suivi administratif du BIP	Mfou		2 500 000	-	-	/	BIP	2 500 000
TOURISME	Équipement en mobilier et matériel de bureau à Mfou	Mfou	01 bureau équipé en mobilier et matériel	4 900 000	-	-	/	BIP	4 900 000
ENSEIGNEMENTS SECONDAIRES	Équipement des salles de classe en tables bancs à l'ENIEG DE MFOU	Mfou	02 salles de classe équipées en table-bancs	1 800 000	-	-	/	BIP	1 800 000
	Construction d'un bloc de 02 salles classe	Awae II	02 salles de classe construites	-	20 000 000	-	/	/	20 000 000
	Construction d'un bloc de 02 salles classe	Nkolnda I	02 salles de classe construites	-	-	20 000 000	/	/	20 000 000

*Plan Communal de Développement de Mfou*

MINES INDUSTRIE ET DEVELOPPEMENT TECHNOLOGIQUE	Réhabilitation DD Mefou et Afamba	Mfou	01 délégation réhabilitée	4 000 000	-	-	/	BIP	4 000 000
AGRICULTURE	Réfection de la DDADER de Mfou	Mfou	01 délégation réfectionnée	15 000 000	-	-	/	BIP	15 000 000
	Construction d'un forage équipé de PMH à Nkongoa	Nkongoa	01 forage construit	8 000 000	-	-	/	BIP	8 000 000
	Construction d'un forage équipé de PMH à Minkan	Minkan	01 forage construit	8 000 000	-	-	/	BIP	8 000 000
	Construction d'un forage équipé de PMH à Kali 2	Kali II	01 forage construit	8 000 000	-	-	/	BIP	8 000 000
	Construction d'un forage équipé de PMH à Nkolmefou	Nkolmefou	01 forage construit	8 000 000	-	-	/	BIP	8 000 000
	Construction d'un ponceau à Zaminkan-Ngon	Zaminkan-ngon	01 ponceau construit	10 000 000	-	-	/	BIP	10 000 000
ÉLEVAGE, PECHE ET INDUSTRIE ANIMALE	Finalisation de l'abattoir de MFOU	Mfou	01 abattoir finalisé	20 000 000	-	-	/	BIP	20 000 000
	Organisation du concours du plus bel élevage à MFOU	Mfou	01 concours organisé	1 000 000	-	-	/	BIP	1 000 000
	Equipement DDEPIA/Mefou Afamba	Mfou	01 délégation équipée	5 000 000	-	-	/	BIP	5 000 000
	Mise sur pied d'une unité de production de 100 porcelets	Nlobisson	01 unité de production de 100 porcelets mise sur pied	0	20 000 000	-	/	/	20 000 000
	Mise sur pied d'une unité de production de porcelets	Metet	01 unité de production de 100 porcelets mise sur pied	0	20 000 000	-	/	/	20 000 000
	Mise sur pied d'une unité de production de 2000 poussins d'un jour	Ngoantet	01 unité de production de 2000 poussins mise sur pied	0	20 000 000	-	/	/	20 000 000
	Mise sur pied d'une unité de production de 100porcelets	Assok	01 unité de production de 100 porcelets mise sur pied	0	20 000 000	-	/	/	20 000 000
	Mise sur pied d'une unité de production de 1000porcelets	Ndangueng I	01 unité de production de 1000 porcelets mise sur pied	0	20 000 000	-	/	/	20 000 000

*Plan Communal de Développement de Mfou*

Mise sur pied d'une unité de production de 1000porcelets	Mfida	01 unité de production de 1000 porcelets mise sur pied	0	20 000 000	-	/	/	20 000 000
Mise sur pied d'une unité de production de 2000 poussins d'un jour	MEKOMBA	01 unité de production de 2000 poussins mise sur pied	0	20 000 000	-	/	/	20 000 000
Mise sur pied d'une unité de production de 2000 poussins d'un jour	METET	01 unité de production de 2000 poussins mise sur pied	0	20 000 000	-	/	/	20 000 000
Mise sur pied d'une unité de production de 2000 poussins d'un jour	Mehandan II	01 unité de production de 2000 poussins mise sur pied	0	20 000 000	-	/	/	20 000 000
Mise sur pied d'une unité de séchage de poulet et de poissons	Odza I	01 unité de séchage de poulet	0	20 000 000	-	/	/	20 000 000
Réhabilitation de 03 étangs piscicoles	Abang	03 étangs réhabilités	0	20 000 000	-	/	/	20 000 000
Mise sur pied d'une unité de production d'alevins	Endoum	01 unité de production d'alevins mise sur pied	0	20 000 000	-	/	/	20 000 000
Mise sur pied d'une unité de production mixte de poussins d'un jour et de porcelets	Zalom	01 unité de production de poussins mise sur pied	0	-	20 000 000	/	/	20 000 000
Mise sur pied d'une unité de production de 1000poussins d'un jour	Assombo	01 unité de production de 1000 poussins mise sur pied	0	-	20 000 000	/	/	20 000 000
Mise sur pied d'une unité de production de 100 porcelets	Adoum	01 unité de production de 100 porcelets mise sur pied	0	-	20 000 000	/	/	20 000 000
Mise sur pied d'une unité de production de 100 poussins géant bio avec une provenderie à Mfou Ankié	Mfou village	01 unité de production de 100 poussins mise sur pied	0	-	20 000 000	/	/	20 000 000
Mise sur pied de 01 structure de développement de chaines de valeurs (porcins, volaille traditionnelle et de chair-petit ruminant-aquaculture)	Nkolmefou I	01 structure de développement de chaines de valeur	0	-	20 000 000	/	/	20 000 000



*Plan Communal de Développement de Mfou*

	Etude de faisabilité de mise en place d'une ferme de 2000 poussins d'un jour à Ndong centre	Ndong	01 unité de production de 2000 poussins mise sur pied	0	-	20 000 000	/	/	20 000 000
	Construction de 01 unité de séchage de poisson chez Ngaba Innocent(Melen)	Messeng	01 unité de séchage construite	0	-	20 000 000	/	/	20 000 000
<b>CULTURE</b>	Construction de 01 foyer communautaire	Awae III	01 foyer communautaire	0	22 000 000	-	/	/	22 000 000
	Construction de 01 foyer communautaire	Beguele	01 foyer communautaire	0	22 000 000	-	/	/	22 000 000
	Construction de 01 foyer communautaire	Nsimalen	01 foyer communautaire	0	22 000 000	-	/	/	22 000 000
	Construction de 01 foyer communautaire	Essang	01 foyer communautaire	0	23 000 000	-	/	/	23 000 000
	Construction de 01 foyer communautaire	Abimoah	01 foyer communautaire	0	-	25 000 000	/	/	25 000 000
	Construction de 01 foyer communautaire	Loum I	01 foyer communautaire	0	-	25 000 000	/	/	25 000 000
	Construction de 01 foyer communautaire	Ekok II	01 foyer communautaire	0	-	25 000 000	/	/	25 000 000
	Construction de 01 foyer communautaire	Assok	01 foyer communautaire	0	-	25 000 000	/	/	25 000 000
	Construction de 01 foyer communautaire	Ndangueng III	01 foyer communautaire	0	-	25 000 000	/	/	25 000 000
	Construction de 01 foyer communautaire	Ndangueng II	01 foyer communautaire	0	-	25 000 000	/	/	25 000 000
	Construction de 01 foyer communautaire	Ekali I	01 foyer communautaire	0	-	20 000 000	/	/	20 000 000
				303 234 701	1 354 000 000	1 489 000 000			3 654 153 701

483 733

932 106

### 6.2.1. Cadre de gestion environnementale du CDMT

Au-delà de l'amélioration de la condition de vie des populations, les projets et activités planifiés dans le CDMT sont susceptibles de provoquer des impacts socio-économiques et environnementaux négatifs. Il est donc important d'analyser et de prendre en compte ces effets non souhaitables afin de mieux les maîtriser/atténuer et d'optimiser les impacts positifs.

### 6.2.2. Principaux impacts sociaux environnementaux potentiels et mesure d'optimisation ou d'atténuation

La mise en œuvre des activités du CDMT recèle des impacts tant positifs que négatifs qu'il importe d'explorer. Suivant qu'il s'agit des projets de génie civil, d'infrastructures, de maintenance et d'équipement, ou des services offerts.

## 6.3. Cadre sommaire de gestion environnementale du CDMT (7 pages max)

### 6.3.1. Principaux impacts socio-environnementaux potentiels et (principaux impacts positifs, impacts négatifs)

Microprojets contenus dns le programme triennal	Impacts socio-environnementales positifs possibles	Impacts socioenvironnementale négatifs possibles
<p><b>Microprojets hydrauliques :</b></p> <ul style="list-style-type: none"> <li>➤ Construction de cinq (10) puits à MH à Loum 1, Loum 2, Nkolngol, Akembe 2, Nkilzock, Obout, Kamba 1, Mehandan 2, Nkolsoh, Mfou-village;</li> <li>➤ Construction de 04 forages à MH Minkan, Ekali 2, Nkongoa, Zamikan-Ngon ;</li> <li>➤ Réalisation d'une Adduction d'Eau Potable à AWAE (école Internationale des Forces de Sécurité)</li> </ul>	<ul style="list-style-type: none"> <li>➤ Réduction du taux des maladies liées à l'eau dans la Commune ;</li> <li>➤ Renforcement de la dynamique des populations à travers la mobilisation des fonds ;</li> <li>➤ Amélioration de la gouvernance locale à travers l'institution des comités de gestion ;</li> <li>➤ Amélioration des revenus (main d'œuvre locale) à travers augmentation des offres d'emploi pour la construction et la réhabilitation des projets d'alimentation en eau potable.</li> </ul>	<ul style="list-style-type: none"> <li>➤ Impacts liés aux choix de site ;</li> <li>➤ Risques liés à l'acquisition des terres pour l'implantation du microprojet ;</li> <li>➤ Risque de déplacement involontaire</li> <li>➤ Pollution du point d'eau par les produits de traitement ;</li> <li>➤ phytosanitaires, par les latrines, les animaux ;</li> <li>➤ Risque de perte des espèces ligneuses.</li> </ul>

## *Plan Communal de Développement de Mfou*

<p><b>Microprojets d'électrification</b></p> <ul style="list-style-type: none"> <li>➤ .</li> <li>➤ Extension de .....km de basse tension avec .....transformateurs et .....poteaux ;</li> <li>➤ Mise en place de 125 panneaux solaires ;</li> <li>➤ Achèvement de l'extension de...km de ...tension avec ...transformateurs et ...poteaux ;</li> <li>➤ Electrification rurale des villages Akak I et Meyo Ngem</li> </ul>	<ul style="list-style-type: none"> <li>➤ Amélioration du cadre et des conditions de vie (Santé, éducation ...) ;</li> <li>➤ Développement des activités économique ;</li> <li>➤ Création des emplois ;</li> <li>➤ Réduction de l'exode rural.</li> </ul>	<ul style="list-style-type: none"> <li>➤ Risques sur la sécurité des personnes ;</li> <li>➤ Risque de destruction des exploitations agricoles et habitats ;</li> <li>➤ Destruction de la biodiversité (dégagement du site) ;</li> <li>➤ Risques d'incendies.</li> </ul>
<p><b>Projets routiers :</b></p> <ul style="list-style-type: none"> <li>➤ Entretien de 28kn de route communale axe Ayene-Ezatom ;</li> <li>➤ Ouverture de quatre axes routiers (34 km) de la Commune de Meyomessi liaisons : Kongo-Azem : 4km ; Mbieleme-Djatom- Melok-Nemadjom : 7km et Emvieng-Gangol : 23 km ;</li> <li>➤ Ouverture de deux axes routiers de la Commune de Meyomessi : Messok-MeyosYemveng ;</li> <li>➤ Construction d'un bloc de deux salles d'hospitalisation au CSI d'Elom ;</li> <li>➤ Aménagement d'un parc de stationnement des gros porteurs à Mbieleme.</li> </ul>	<ul style="list-style-type: none"> <li>➤ Désenclavement des localités,</li> <li>➤ Facilitation des mouvements des personnes et transports des biens ;</li> <li>➤ Développement économique.</li> </ul>	<ul style="list-style-type: none"> <li>➤ Pollution par les poussières dues au transport des matériaux et circulation des engins ;</li> <li>➤ Perte des biens matériels et espèces ligneuses liés au dégagement du site.</li> </ul>
<p><b>Projets de construction :</b></p> <ul style="list-style-type: none"> <li>➤ Construction d'un bloc de deux salles de classe à l'école publique de NNYE-NNAM;</li> <li>➤ Construction de (02) deux rampes d'accès dans les salles de classes de l'École Publique ANNEXE MFOU;</li> <li>➤ Construction des blocs latrines à l'école publique de NNYE-NNAM;</li> <li>➤ Construction des toilettes CSI Melen-Koli</li> <li>➤ Construction et équipement d'un restaurant municipal de Mfou ;</li> <li>➤ Réhabilitation du stade municipal ;</li> <li>➤ Réhabilitation des locaux deux Délégations Départementales le MINMIDT et le MINADER ;</li> <li>➤ Construction de la délégation départementale de l'Habitat et Développement Urbain... ;</li> <li>➤ Construction d'un ponceau Zaminkan-Ngon ;</li> <li>➤ Finalisation de la construction de l'abattoir de MFOU</li> </ul>	<ul style="list-style-type: none"> <li>➤ Création des emplois</li> <li>➤ Amélioration des revenus dans la zone du projet</li> <li>➤ Réduction du taux d'exode rural</li> <li>➤ Amélioration de l'accès aux services sociaux de base</li> <li>➤ Amélioration des conditions de fréquentation des élèves ;</li> <li>➤ Facilitation de l'accès aux soins de santé ;</li> <li>➤ Développement des activités socio-économiques ;</li> <li>➤ Amélioration des conditions de fréquentation des élèves ;</li> <li>➤ Facilitation de la formation professionnelle ;</li> <li>➤ Facilitation de l'insertion socioprofessionnelle.</li> </ul>	<ul style="list-style-type: none"> <li>➤ Risque de marginalisation des populations vulnérables ;</li> <li>➤ Érosion due à l'exploitation des zones d'emprunts/ carrières de graviers ou de sable ;</li> <li>➤ Pollution de l'air par les poussières dues au transport des matériaux et circulation des engins ;</li> <li>➤ Perte des espèces ligneuses liée au dégagement du site.</li> </ul>
<p><b>Microprojets agricoles :</b></p> <ul style="list-style-type: none"> <li>➤ Mise sur pied d'une plantation de 225ha d'hévéa ;</li> <li>➤ Entretien et d'extension de la cacaoyère municipale à Emvieng II ;</li> </ul>	<ul style="list-style-type: none"> <li>➤ Création des emplois ;</li> <li>➤ Amélioration des revenus dans la zone du projet ;</li> <li>➤ Réduction du taux d'exode rural ;</li> </ul>	<ul style="list-style-type: none"> <li>➤ Destruction du couvert forestier pour le dégagement des parcelles ;</li> <li>➤ Pollution des eaux par des produits</li> </ul>

## *Plan Communal de Développement de Mfou*

<ul style="list-style-type: none"> <li>➤ Achat des semences améliorées de cacao aux OP de Kongo, Elom, Emvieng I, Emvieng II, Mbieleme, Mbilemvom, Mimbang, Ndjele, Essong-Ndong, Medjounou, Melan, MeyosYemveng ;</li> <li>➤ Achat des semences améliorées de palmiers à huile aux producteurs d'Olounou, Oding, Mbieleme ;</li> <li>➤ Achat des semences améliorées d'hévéa aux producteurs de Minkang II ;</li> <li>➤ Achat d'intrants agricoles (fongicides) aux OP de la Commune.</li> </ul>	<ul style="list-style-type: none"> <li>➤ Promotion de l'auto-emploi ;</li> <li>➤ Améliorer l'alimentation et partant la santé des populations.</li> </ul>	<p>phytosanitaires.</p>
<p><b>Microprojets d'élevages :</b></p> <ul style="list-style-type: none"> <li>➤ Construction d'une ferme municipale à Meyomessi ;</li> <li>➤ Aménagement d'un étang piscicole communal.</li> </ul>	<ul style="list-style-type: none"> <li>➤ Création des emplois ;</li> <li>➤ Amélioration des revenus dans la zone du projet ;</li> <li>➤ Réduction du taux d'exode rural ;</li> <li>➤ Lutte braconnage ;</li> <li>➤ Réduction du chômage</li> </ul>	<ul style="list-style-type: none"> <li>➤ Risque des conflits agro pastorales ;</li> <li>➤ Pollution de l'aire ;</li> <li>➤ Pollution des cours d'eau ;</li> <li>➤ Perturbation des débits des cours d'eau utilisés pour les étangs.</li> </ul>

## *Plan Communal de Développement de Mfou*

### 6.3.2. Mesures d'optimisation ou d'atténuation envisageables

Les mesures d'optimisation ou d'atténuation des potentiels impacts socio-environnementaux ci-dessus identifiés se présentent de la manière suivante

Microprojets contenus dans le programme trienal	Mesures environnementales d'optimisation	Mesures environnementales d'atténuation
<p><b>Microprojets hydrauliques :</b></p> <ul style="list-style-type: none"> <li>➤ Construction de cinq (10) puits à MH à Loum 1, Loum 2, Nkolngol, Akembe 2, Nkilzock, Obout, Kamba 1, Mehandan 2, Nkolsoh, Mfou-village;</li> <li>➤ Construction de 04 forages à MH Minkan, Ekali 2, Nkongoa, Zamikan-Ngon ;</li> <li>➤ Réalisation d'une Adduction d'Eau Potable à AWAE (école Internationale des Forces de Sécurité)</li> </ul>	<ul style="list-style-type: none"> <li>➤ Sensibiliser les communautés sur les mesures d'hygiène et d'assainissement ;</li> <li>➤ Mettre en place des comités de gestion suivant un processus participatif, prenant en compte les minorités et l'aspect genre ;</li> <li>➤ Recruter le personnel sur une base concurrente et transparente ;</li> <li>➤ Privilégier le recrutement des locaux dans la main d'œuvre à mobiliser.</li> </ul>	<ul style="list-style-type: none"> <li>➤ Éviter d'implanter les ouvrages dans les zones sensibles (marécages, lieux sacrés, parcs et aires protégées, cimetières, etc.) ;</li> <li>➤ Négocier auprès des propriétaires des sites et leur expliquer le bien fondé du projet dans la communauté ;</li> <li>➤ Activer le plan de recasement ;</li> <li>➤ Compenser les personnes affectées conformément aux dispositions du PDIR ;</li> <li>➤ Formation du comité de gestion au dosage à l'eau de javel dans les puits ;</li> <li>➤ Interdire les champs et les latrines dans les alentours des points d'eau ;</li> <li>➤ Construction des barrières de protection et des rigoles d'évacuation des eaux ;</li> <li>➤ Reboiser les sites si nécessaires ;</li> <li>➤ Réaliser des Études d'Impacts Socio-économiques (EISE) pour chaque ouvrage à construire.</li> </ul>
<p><b>Microprojets d'électrification</b></p> <ul style="list-style-type: none"> <li>➤ Extension de .....km de basse tension avec .....transformateurs et .....poteaux ;</li> <li>➤ Mise en place de 125 panneaux solaires ;</li> <li>➤ Achèvement de l'extension de...km de ...tension avec ...transformateurs et ...poteaux ;</li> <li>➤ Electrification rurale des villages Akak I et Meyo Ngem</li> </ul>	<ul style="list-style-type: none"> <li>➤ Sensibiliser les populations sur l'importance de la pérennisation des infrastructures ;</li> <li>➤ Privilégier le recrutement des locaux dans la main d'œuvre à mobiliser.</li> </ul>	<ul style="list-style-type: none"> <li>➤ Respecter les normes techniques de construction ou installation des infrastructures ;</li> <li>➤ Compenser les personnes affectées/ touchées ;</li> <li>➤ Sensibiliser et impliquer les populations lors du remplissage du formulaire d'examen environnemental.</li> </ul>
<p><b>Projets routiers :</b></p> <ul style="list-style-type: none"> <li>➤ Entretien de 28km de route communale axe Ayene-Ezatom ;</li> <li>➤ Ouverture de quatre axes routiers (34 km) de la Commune de Meyomessi liaisons : Kongo-Azem : 4km ; Mbieleme-Djatou- Melok-Nemadjom : 7km et Emvieng-Gangol : 23 km ;</li> <li>➤ Ouverture de deux axes routiers de la Commune de Meyomessi : Messok-MeyosYemveng ;</li> </ul>	<ul style="list-style-type: none"> <li>➤ Mise en place et équipement des comités d'entretien des routes.</li> </ul>	<ul style="list-style-type: none"> <li>➤ Arroser les endroits des travaux avec de l'eau provenant des cours d'eau permanent ;</li> <li>➤ Prévoir un plan de reboisement aux abords des routes.</li> </ul>

*Plan Communal de Développement de Mfou*

Microprojets contenus dans le programme trienal	Mesures environnementales d'optimisation	Mesures environnementales d'atténuation
<ul style="list-style-type: none"> <li>➤ Construction d'un bloc de deux salles d'hospitalisation au CSI d'Elom ;</li> <li>➤ Aménagement d'un parc de stationnement des gros porteurs à Mbienleme.</li> </ul>		
<p><b>Projets de construction :</b></p> <ul style="list-style-type: none"> <li>➤ Construction d'un bloc de deux salles de classe à l'école publique de NNYE-NNAM;</li> <li>➤ Construction de (02) deux rampes d'accès dans les salles de classes de l'École Publique ANNEXE MFOU;</li> <li>➤ Construction des blocs latrines à l'école publique de NNYE-NNAM;</li> <li>➤ Construction des toilettes CSI Melen-Koli</li> <li>➤ Construction et équipement d'un restaurant municipal de Mfou ;</li> <li>➤ Réhabilitation du stade municipal ;</li> <li>➤ Réhabilitation des locaux deux Délégations Départementales le MINMIDT et le MINADER ;</li> <li>➤ Construction de la délégation départementale de l'Habitat et Développement Urbain... ;</li> <li>➤ Construction d'un ponceau Zaminkan-Ngon ;</li> <li>➤ Finalisation de la construction de l'abattoir de MFOU</li> </ul>	<ul style="list-style-type: none"> <li>➤ Privilégier le recrutement des locaux dans la main d'œuvre à mobiliser, utiliser la technique HIMO ;</li> <li>➤ Sensibiliser les populations sur les techniques de mobilisation des fonds pour le financement des projets communautaires ;</li> <li>➤ Sensibiliser les populations sur la maîtrise d'ouvrages ;</li> <li>➤ Mettre en place les comités de vigilance ;</li> <li>➤ Favoriser la scolarisation des peuples marginaux (Baka).</li> </ul>	<ul style="list-style-type: none"> <li>➤ Faire en sorte que les infrastructures profitent à toutes les couches sociales ;</li> <li>➤ Remettre en état les zones d'emprunt, en respectant les pentes du terrain naturel ;</li> <li>➤ Reboiser les zones affectées ;</li> <li>➤ Engazonner les zones affectées ;</li> <li>➤ Arroser les endroits des travaux avec de l'eau provenant des cours d'eau permanent ;</li> <li>➤ Reboiser les alentours de l'ouvrage.</li> </ul>
<p><b>Microprojets agricoles :</b></p> <ul style="list-style-type: none"> <li>➤ Mise sur pied d'une plantation de 225ha d'hévéa ;</li> <li>➤ Entretien et d'extension de la cacaoyère municipale à Emvieng II ;</li> <li>➤ Achat des semences améliorées de cacao aux OP de Kongo, Elom, Emvieng I, Emvieng II, Mbieleme, Mbilemvom, Mimbang, Ndjele, Essong-Ndong, Medjounou, Melan, MeyosYemveng ;</li> <li>➤ Achat des semences améliorées de palmiers à huile aux producteurs d'Olounou, Oding, Mbienleme ;</li> <li>➤ Achat des semences améliorées d'hévéa aux producteurs de Minkang II ;</li> <li>➤ Achat d'intrants agricoles (fongicides) aux OP de la Commune.</li> </ul>	<ul style="list-style-type: none"> <li>➤ Privilégier le recrutement des locaux dans la main d'œuvre à mobiliser, utiliser la technique HIMO ;</li> <li>➤ Mettre sur pied un système de commercialisation (SIM, marché périodique) ;</li> <li>➤ Organiser les producteurs en coopératives structurées et viables.</li> </ul>	<ul style="list-style-type: none"> <li>➤ Privilégier les techniques agricoles respectueuses de l'environnement : agroforesterie, agroforesterie.</li> </ul>

## *Plan Communal de Développement de Mfou*

Microprojets contenus dans le programme trienal	Mesures environnementales d'optimisation	Mesures environnementales d'atténuation
<b>Microprojets d'élevages :</b> ➤ Construction d'une ferme municipale à Meyomessi ; ➤ Aménagement d'un étang piscicole communal.	➤ Organiser les producteurs en coopératives ; ➤ Assurer les formations et l'encadrement des groupes des producteurs ; ➤ Mettre sur pied un système de commercialisation des produits de l'élevage.	➤ Interdiction de l'élevage en divagation ; ➤ Construire les fermes à l'écart des habitations ; ➤ Promotion de l'agriculture intégrée (compostage, utilisation des résidus agricoles pour l'alimentation des animaux).

### 6.3.3. Plan sommaire de gestion de l'environnement

Mesures environnementales	Tâches	Acteurs de mise en œuvre	Périodes			Acteurs de suivi	Observations
			2016	2017	2018		
Réaliser les études d'impacts environnementaux avant l'exécution de tout micro projet communal	- Préparer les TDR ; - faire approuver les TDR ; - recruter les consultants ; - réaliser les études proprement dites	- Mairie (Maître d'ouvrage) - Consultant (Maître d'œuvre)	X	X	X	- DDMINEPND - PNDP - CCD - Conseil municipal	Ces études doivent être conformes à l' <b>ARRETE N° 0070/MINEPND du 22 Avril 2005</b> fixant les modalités d'exécution des projets dont la réalisation nécessite une EIE
Utilisation systématique du formulaire d'examen socio environnemental lors du montage de tous les microprojets au niveau de la commune	- Remplissage du formulaire par les bénéficiaires ; - Identification des impacts socio-environnementaux possible ;	- Bénéficiaires des projets ; - Sectoriels ; - Consultants	X	X	X	- DDMINEPND - PNDP - CCD - Conseil	Chaque formulaire est annexé au dossier projet

*Plan Communal de Développement de Mfou*

Mesures environnementales	Tâches	Acteurs de mise en œuvre	Périodes			Acteurs de suivi	Observations
			2016	2017	2018		
	- Mesures d'atténuation/ optimisation à envisager					municipal	
Formation du CCD du Comité de suivi du PCD aux questions environnementales et au cadre de gestion environnementale et sociale du PNDP	- Préparer les TDR - Inviter les participants ; - Tenir l'atelier	PNDP	X			- PNDP - Commune (Maire, SG)	
Inscription dans le budget communal des provisions pour les compensations des personnes déplacées lors de l'exécution d'un microprojet communal	Inventaire des personnes déplacées et des biens endommagés au cours de l'exécution des microprojets	Mairie/Conseil municipal	X	X	X	-Mairie -DDMINDCAF	Les frais y afférents sont pris en charge par la Commune pour les projets PNDP et par l'état pour les projets BIP
Suivi du plan de gestion environnementale et sociale des microprojets retenus	- extraction des mesures environnementales des projets ; - élaboration d'un plan de suivi des mesures	- CCD - Comité de suivi du PCD	X	X	X	- DDMINEPND - PNDP - CCD - Conseil municipal	Élaborer un mécanisme de suivi du plan de gestion environnementale
Intégration systématique des rampes d'accès pour handicapés dans les projets de construction (points d'eau potable, latrines etc.)		- Consultants, - Conseil municipal, - Chef SAS	X	X	X	- DDMINEPND - PNDP - CCD - MINAS	Les coûts y afférents doivent être intégrés dans les coûts de la conception du microprojet
Activation et formation des comités locaux de gestion des infrastructures aux questions environnementales et au cadre de gestion environnementale et sociale du PNDP	Former les comités de gestion sur la maintenance des ouvrages	- Commune - CCD - Prestataire - Comité de suivi du PCD	X	X	X	- DDMINEPND - PNDP - Conseil municipal	

**6.4. Plan d'investissement annuel (PIA) : 06 Pages max)**

**6.4.1. Programmation annuelle des projets prioritaires (première année)**

SECTEUR	ACTIONS	QUANTITÉ	LIEU	COÛT TOTAL	PARTENAIRES /BAILLEURS	APPORT COMMUNE	Ⓜ Ⓜ Ⓜ Ⓜ Ⓜ Ⓜ	Ⓜ Ⓜ Ⓜ Ⓜ Ⓜ Ⓜ
---------	---------	----------	------	------------	------------------------	----------------	-------------	-------------



*Plan Communal de Développement de Mfou*

					DÉNOMINATION	MONTANT (FCFA)	ESPÈCE (FCFA)	NATURE		
EAU ET ÉNERGIE	Construction de puits équipé d'une pompe à motricité humaine	10	Loum 1, Loum 2, Nkolngol, 1, Obout, Kamba 1, Mehandan 2, Nkolsoh, Mfou village, <b>Essabah, Nkolmefou I, Ekali1, Zalom</b>	50 000 000	/	/	50 000 000	/	COMMUNE DDMINEE Populations DDMINMAP	10 puits d'eau équipés de PMH construits et fonctionnel
	Construction de puits équipé d'une pompe à motricité humaine	4	Ekali 1, Zalom, Nkolmefou, Essabah	20 000 000	/	/	20 000 000		Population COMMUNE DDMINEE	04 puits d'eau équipé de PMH construits et fonctionnels
	Electrification par panneau solaire	125	Espace urbain (Mfou)	244 374 000	FEICOM	219 936 600	24 437 400	/	COMMUNE DDMINEE DDMINMAP	125 lampadaires installées et fonctionnels
	Etude de faisabilité en vue de l'électrification ou extension	11	1 : Nziefidi, Mfida, Bibié, Ndangueng 1, awae 3, Nkolmefou 2 sur 15 km ; 2 : Zalom, Ngoum, Bibié, Akoumbou : 12km ; 3 : Messeng, Essang, Assombo sur 1,8km ; 4 : Nlobisson, Ossol, Ekpak sur 3km ; 5 : Akok-collège Holy-cross-Akok sur 4km; 6: Nkolmeyos-mendong 1 sur 4km; 7: Mendong1-Nkassomo sur 4km; 8: Nkassomo-Vina-Lobe sur 4km; 9: Nkilzock 2-Abembe 1 sur 2km; 10 : Mfou village A – Mfou village B sur 3km;	22 000 000	/	/	22 000 000	/	COMMUNE DDMINEE Populations DDMINMAP	11 linéaires ayants bénéficiés de études de faisabilité

*Plan Communal de Développement de Mfou*

			11 :Carrefour Benebalot-Benebalot village sur 2km								
	Achevement des projets d'électrification	4	-Koumou 1- Koumou 2 ; - Essazock- Koumou 2 brousse ; - Mfou Village A - Mfou village B ; - Messeng - Essang								
<b>AGRICULTURE</b>	Mobilisation de la contrepartie des projets PNDP	4	/	17 000 000				17 000 000			
<b>INSTITUTION COMMUNALE</b>	Réhabilitation du stade municipal	1	Espace urbain (Mfou)	25 000 000				25 000 000			
	Construction et équipement d'un restaurant municipal	1	Espace urbain (Mfou)	35 000 000				35 000 000			
<b>EDUCATION DE BASE</b>	Construction d'un bloc de salle de classe	3	EP NNYE-NNAM	30 756 701				30 756 701			
	Construction des blocs latrines					BIP					
	Construction d'un bloc de deux salles de classe à	2				BIP					
	Acquisition de 60 table- bancs	60	EP NNYE-NNAM			BIP					
	Acquisition des équipements et du matériel didactique	01 Tablette Braille enseignant par école; - 30 Tablettes brailles élèves par écoles; -31 poinçons par école - 30 tableaux mathématiques par écoles; - 10 cannes blanches par école		EP ANNEXE MFOU			BIP				
	Construction de (02) deux rampes d'accès dans les salles de classes commune de de l'EP ANNEXE MFOU-	2		EP ANNEXE MFOU			BIP				

*Plan Communal de Développement de Mfou*

	Indemnités pour occupation des locaux à Mme ETOUDI Marie Thérèse (présidente LISOFHAC) – EP EKOKO I	1	EP EKOKO 1		BIP				
	Équipement en bureau de Maître (en tables et en chaises)	2	EP OVENG		BIP				
	Équipement en bureau de Maître (deux (02) tables et deux (02) chaises) EP NNYE-NNA	2	EP NNYE-NNAM		BIP				
<b>MINEPAT</b>	Appui aux comités locaux de suivi du BIP de Mfou	1		6 000 000	BIP		6 000 000		
	Suivi administratif du BIP	1		2 500 000	BIP		2 500 000		
<b>TOURISME</b>	Équipement en mobilier et matériel de bureau à Mfou	1		4 900 000	BIP		4 900 000		
<b>ENSEIGNEMENTS SECONDAIRES</b>	Équipement des salles de classe en tables bancs à l'ENIEG DE MFOU	60		1 800 000	BIP		1 800 000		
<b>MINES INDUSTRIE ET DEVELOPPEMENT TECHNOLOGIQUE</b>	Réhabilitation DD Mefou et Afamba	1		4 000 000	BIP		4 000 000		
<b>AGRICULTURE</b>	Réfection de la DDADER de Mfou	1		15 000 000	BIP		15 000 000		
	Construction d'un forage équipé de PMH à Nkongoa	1		8 000 000	BIP		8 000 000		
	Construction d'un forage équipé de PMH à Minkan	1		8 000 000	BIP		8 000 000		
	Construction d'un forage équipé de PMH à EKali 2	1		8 000 000	BIP		8 000 000		
	Construction d'un forage équipé de PMH à Nkolmefou	1		8 000 000	BIP		8 000 000		
	Construction d'un ponceau à Zaminkan-Ngon	1		10 000 000	BIP		10 000 000		
<b>ÉLEVAGE, PECHE ET INDUSTRIE ANIMALE</b>	Finalisation de l'abattoir de MFOU	1		20 000 000	BIP		20 000 000		
	Organisation du concours du plus bel élevage à MFOU	1		1 000 000	BIP		1 000 000		
	Équipement DDEPIA/Mefou Afamba	1		5 000 000	BIP		5 000 000		
<b>EAU ET ÉNERGIE</b>	Electrification rurale AKAK	1		36 545 000	BIP		36 545 000		

*Plan Communal de Développement de Mfou*

	1								
	Electrification Rurale à	1	MEYO NGEM	40 000 000	BIP		40 000 000		
	Réalisation d'une Adduction d'Eau Potable à AWAE (école Internationale des Forces de Sécurité)	1		25 000 000	BIP		25 000 000		
	Acquisition de 02 ordinateurs à la délégation départementale de l'eau et de l'énergie	2		4 500 000	BIP		4 500 000		
	Acquisition d'un copieur à la délégation départementale de l'eau et de l'énergie	1		1 500 000	BIP		1 500 000		
	Acquisition du mobilier de bureau à la délégation départementale de l'eau et de l'énergie	1		4 000 000	BIP		4 000 000		
	Acquisition de la délégation départementale de la délégation départementale de l'eau et de l'énergie (phase 1)	1		60 000 000	BIP		60 000 000		
<b>EMPLOI ET FORMATION PROFESSIONNELLE</b>	Acquisition d'un photocopieur	1		1 000 000	BIP		1 000 000		
	Acquisition de 06 ordinateurs (Ordinateurs, imprimante, Onduleure, Surge) complet	6		6 000 000	BIP		6 000 000		
<b>TRAVAUX PUBLICS</b>	Commune de MFOU: entretien routier	1		27 778 000	BIP		27 778 000		
<b>HABITAT ET DEVELOPPEMENT URBAIN</b>	Étude architecturale et techniques pour la construction de la délégation départementale MINH DU de la Mefou et Afamba à Mfou	1		25 000 000	BIP		25 000 000		
<b>PMEESA</b>	SOCIÉTÉ COOPÉRATIVE Agro Pastorale et d'encadrement des Jeunes du Cameroun (SCAPEG) : Appui Financier	1		5 000 000	BIP		5 000 000		
<b>SANTE</b>	Construction des toilettes CSI Melen-Koli	1		4 900 000	BIP		4 900 000		

*Plan Communal de Développement de Mfou*

**6.4.2. Plan opérationnel en faveur des populations vulnérables (le cas échéant) : 05 pages max**

**Source :** diagnostic participatif 2014 - 2015

**6.5.2 Plan opérationnel en faveur des populations vulnérables (le cas échéant)**

**Tableau 29 :** Plan opérationnel en faveur des populations socialement vulnérables

**6.4.2.1. Autres populations vulnérables (Handicapés, vieillards, enfants de la rue ; etc.)**

Activités	Indicateurs de résultats	Période (2016)												Responsables et collaborateurs	Coût	Source de financement			
		J	F	M	A	M	J	J	A	S	O	N	D						
Recensement des personnes vulnérables dans l'espace communal	Fichier actualisé par typologie de personnes vulnérables de la commune (handicapés, personnes âgées, OEV)	X	X	X													MINAS Mairie Autres	4 000 000	MINAS Commune Partenaires
Diagnostic et renforcement des capacités des structures d'encadrement des couches vulnérables	Plan d'action des organisations d'encadrement des couches vulnérables		X	X	X	X											MINAS Mairie PNDP	5 000 000	MINAS Mairie PNDP
Prise en charge scolaire des enfants vulnérables	Nombre d'orphelins et d'enfants vulnérables bénéficient des appuis scolaires								X	X							IAEB Responsables Lycée, CES, CETIC, SAR/SM	7 500 000	MINAS Commune
Création d'un fonds pour la subvention des soins sanitaires des personnes vulnérables	Taux d'accroissement des personnes vulnérables ayant un suivi médical	X															MINAS Commune MINSANTE Centres hospitaliers	5 000 000	MINAS Commune MINSANTE PNDP
Formation et de l'accompagnement	Nombre de personnes		X	X	X	X											MINAS	4 000 000	MINAS

*Plan Communal de Développement de Mfou*

des personnes vulnérables à la création des AGR	vulnérables sont formées et accompagnées à la création et la gestion des AGR														Commune Consultant		Commune
Etude de faisabilité en vue de la construction du centre social de Mfou et l'affectation en qualité et quantité du personnel	Parcelle de terrain acquise et bornée	X	X	X	X	X	X	X	X	X	X	X	X	X	MINAS Commune	2 000 000	Commune MINAS
Délivrance de la carte nationale d'invalidité aux handicapés de l'espace communal	Nombre de cartes nationales d'invalidité délivrées				X	X	X	X	X						MINAS Commune	PM	Commune MINAS
<b>Coût estimatif du plan en faveur des personnes vulnérables</b>																<b>27 500 000</b>	

Source : diagnostic participatif 2014 - 2015

**6.5. Plan de Passation des marchés du PIA (2 pages max)**

# **7. MECANISME DE SUIVI-EVALUATION**

## 7. MECANISME DE SUIVI-EVALUATION

### 7.1. Composition et attributions du mécanisme de suivi-évaluation du PCD

Le comité de suivi et de mise en œuvre du Plan Communal de Développement (PCD) de la commune de Mfou est mis en place par arrêté communal N° 06/NS/SG/CMYSSI/2015 portant désignation des membres du comité de suivi évaluation du PCD Cet arrêté constate sa création, donne ses attributions et sa composition.

#### 7.1.1 Missions du comité de suivi et de mise en œuvre du Plan

Le Comité de Suivi et de mise en œuvre du PCD a pour missions de :

- veiller au suivi de la mise en œuvre des actions programmées ;
- Jouer un rôle de conseil et de médiation, en cas de conflits entre les différentes parties prenantes ;
- populations bénéficiaires, services techniques de l'Etat, prestataires de service, etc. ;
- Assurer une bonne gestion des investissements ;
- Faire un bilan périodique et un bilan global ;
- Rendre compte aux populations en cas de besoin ;
- Veiller à la programmation des activités communales ;
- Veiller à l'évaluation des impacts socio-économiques et environnementaux.

#### 7.1.2 Composition du comité communal de suivi évaluation

Le Comité de Suivi et de mise en œuvre est composé ainsi qu'il suit :

No	NOMS ET PRENOMS	POSTE OCCUPE	POSITION DANS LA COMMUNE
1	BIKONO PASCAL	PRESIDENT	
2	AFAN ELLA ALAIN	RAPPORTEUR	CCD
3	EFFA ELEMBE RENE	MEMBRE	SECRETAIRE GENERAL
4		MEMBRE	CHEF SERVICE TECHNIQUE
5	OMGBA RENE LEON	MEMBRE	CADRE COMMUNAL FINANCIER
6	Mme ATANGANA CLAUDINE	MEMBRE	CHEF DE L'UNITE DE COMMUNICATION
7	NKODO ABBAH	MEMBRE	CONSEILLER MUNICIPAL



## *Plan Communal de Développement de Mfou*

8	SAKOUMA PHILEMON	MEMBRE	
9	MANA CLAUDE	MEMBRE	CONSEILLER MUNICIPAL
10	BELINGA NGANJO HUBERT	MEMBRE	

### 7.2. Indicateurs de suivi et d'évaluation du PIA

Les indicateurs de suivi évaluation de la mise en œuvre du Plan Annuel d'Investissement de la Commune de Mfou sont présentés dans le tableau ci-dessous .

**Tableau 5 : Indicateurs de suivi évaluation**

Secteur	Indicateur Général	Indicateurs secondaires
<b>AFFAIRES SOCIALES</b>	Quantité d'appareils acquis et distribué	<ul style="list-style-type: none"> <li>➤ Nombre de chaises roulantes distribuées</li> <li>➤ Nombre de béquilles distribuées</li> <li>➤ Nombre de cannettes distribuées</li> </ul>
<b>Hydraulique</b>	<ul style="list-style-type: none"> <li>➤ % d'accès à l'eau potable en milieu urbain.</li> <li>➤ % d'accès à l'eau potable en milieu rural</li> </ul>	<ul style="list-style-type: none"> <li>➤ Nombre de points d'eau aménagés et fonctionnels : soixante quatre(64) forages et seize puits (16)</li> <li>➤ Nombre de points d'eau réhabilités : deux (02) forages et dix neuf (19) puits.</li> <li>➤ Nombre comité de gestion mis en places et fonctionnels : Aucun</li> <li>➤ Distance du ménage le plus éloigné par rapport au point d'eau : 3km</li> <li>➤ Nombre de campagnes de formation au traitement de l'eau : Aucune</li> </ul>
<b>Agriculture et Développement Rural</b>	Nombre de d'exploitation agricoles étendues et entretenue	<ul style="list-style-type: none"> <li>➤ Nombre de plantation entretenues et étendues : Zéro.</li> <li>➤ Nombre de séminaires de sensibilisation organisés sur la maîtrise des techniques d'agriculture : Zéro.</li> <li>➤ Nombre de pépinière mis en place : Cinq (05).</li> <li>➤ Nombre de financements obtenus auprès des programmes (PACA, ACEFA etc.) : Zéro (0)</li> </ul>
<b>Education de base</b>	Nombre d'infrastructures éducatives ; Nombre d'équipement ; Nombre de subvention	<ul style="list-style-type: none"> <li>➤ Nombre de salles de classe construites : Cent vingt et sept (127)</li> <li>➤ Nombre de table-bancs acquis</li> <li>➤ Nombre de bureau équipés</li> </ul>

Secteur	Indicateur Général	Indicateurs secondaires
<b>Enseignement secondaire</b>	Nombre d'infrastructures d'enseignement secondaires	➤ Nombre de salles de classe construite : Vingt trois (23)
<b>Travaux publics</b>	-Nombre d'infrastructures routières entretenues ; -Nombre de pistes rurales reprofilées.	➤ Entretien du tronçon Ayene-Ndjatom : 28km
<b>Elevage, pêche et industries animales</b>	Nombre d'infrastructures d'élevage	➤ Nombre de fermes construites

### 7.3. Dispositif, outils et fréquence du reporting

Le comité de suivi et de mise en œuvre est le principal organe en charge du suivi des activités du PCD. Des outils comme le tableau du bien-être, la matrice du suivi de la mise en œuvre des activités du PCD, devront être remplies mensuellement, et le compte rendu à l'édile. Avant la tenue de chaque session du conseil municipal, un rapport global devra être dressé pour que le conseil municipal ait toute la mesure de la mise en œuvre du plan. Pour les projets qui s'étendent sur le moyen terme, le reporting devra être fait à mi-parcours et une fois le chantier achevé.

### 7.4. Mécanisme de préparation du PIA et de révision du PCD

Les missions dévolues au comité de suivi dont le Maire fait automatiquement partie intègrent entre autre la préparation du PIA qui se fait chaque année et la révision du PCD qui se fait sur une base triennale.

#### 7.4.1. Préparation et actualisation du PIA

La préparation du PIA se fait suivant les étapes ci-après :

- L'évaluation du PIA en fin d'exécution ;
- Le remplissage de la grille des ressources mobilisables (sûres) pour la nouvelle année ;
- L'examen des situations d'urgences qui obligent une action impérative ;
- La reconduction dans le nouveau PIA des projets non réalisés issus du précédent ;
- Le choix des projets à financement autonome certain ;
- Le choix des projets dont la participation des populations locales est assurée ;
- Le choix des projets dont l'exécution s'étend tout le long du plan (03 ans).
- Elaborer un nouveau Plan de Passation des Marchés (PPM) pour la nouvelle année.

#### **7.4.2. Révision du PCD**

La révision du PCD devrait avoir lieu tous les trois ans. Elle consistera en une modulation des projets du CDMT aux urgences de développement, aux disponibilités financières de la commune, au désidérata des bailleurs de fonds de la Commune et aux modifications de la politique nationale de développement.

*Plan Communal de Développement de Mfou*

# **8. PLAN DE COMMUNICATION SUR LA MISE EN ŒUVRE DU PCD**

## **8.1.PLAN DE COMMUNICATION SUR LA MISE EN ŒUVRE DU PCD**

Le plan de communication concerne les stratégies de communication que la commune utilisera pour faire connaître son PCD à toutes les parties du développement de la commune, à ses éventuels partenaires internes et externes. Pour ce faire il est utile de passer par une stratégie de marketing

La stratégie de marketing du PCD comporte plusieurs étapes notamment ;

**a.** Une connaissance approfondie du PCD, tant au niveau des résultats de la planification (CDMT et PIA) qu'au niveau du processus de planification participative.

**b.** L'identification des cibles du marketing :

Il importe de savoir auprès de qui l'action de marketing du PCD sera portée. L'éventail des bailleurs et autres personnes susceptibles de soutenir financièrement l'exécution des microprojets du PCD peut se présenter comme suit :

- *Les populations (A travers les associations locales, GIC, groupes de tontines, groupes culturels, chef traditionnel, opérateurs économiques, ...),*
- *Les institutions locales (églises, ONG, Comités de développement,...),*
- *Les élites et associations de la diaspora,*
- *Les ministères,*
- *Les bailleurs multisectoriels,*
- *Les bailleurs privés,*
- *Les bailleurs publics,*
- *Les représentations diplomatiques.*

Nonobstant, la validation du PCD par le Conseil Municipal Elargi aux Sectoriels (COMES), sa diffusion doit se faire :

- Lors du Conseil Municipal ;
- Dans toute la circonscription communale, à travers une campagne de sensibilisation et d'information. Campagne menée auprès des populations et des organismes d'appui au développement local par les Conseillers Municipaux et les membres du comité de suivi du PCD ;
- A l'extérieur par l'exécutif communal pour qui le PDC est un véritable outil pour la recherche des partenaires de financiers.

**c. L'identification et la formation des marketistes**

Il s'agit des personnes devant faire la publicité du PCD à chacun des niveaux ci-dessus

**d. L'élaboration d'un plan média**

Le plan média a pour but de favoriser la publicité du PCD à travers les médias tels que la radio, la télévision et la presse écrite.

La Commune fera large diffusion du PCD dans les créneaux spécialisés. En cohérence avec l'approche participative envisagée, le comité de suivi partagera avec les acteurs du milieu, la parole de diffusion de ce PCD à laquelle ils auront participé : journaux et WEB, médias régionaux et locaux, colloques et tables-rondes. Durant toute la durée de mise en œuvre du PCD, l'exécutif Communal mettra sur pied un site WEB présentant le dynamisme de la Commune, les acteurs et certains types d'activités et des résultats progressifs.

**e. L'estimation du coût de la stratégie de marketing**

## *Plan Communal de Développement de Mfou*

- f. La mobilisation des fonds nécessaires**
- g. L'exécution de la stratégie de marketing**
- h. Le suivi – évaluation du marketing.**

Il s'agira par cet exercice de susciter l'appropriation et l'engagement des populations à la mise en œuvre du Plan.

*Plan Communal de Développement de Mfou*

**Tableau 6 : Plan de communication à court terme en vue de rechercher des partenaires de financement**

objectif	canal	CIBLES	actions	taches	résultats	Délais d'exécution	responsables	partenaire	Coût indicatif en FCFA
<b>Promouvoir le PCD auprès de toutes les forces vives de la Commune</b>	<ul style="list-style-type: none"> <li>• Radio nationale</li> <li>• Atelier de sensibilisation</li> <li>• Affichage public</li> </ul>	Populations urbaines et rurales Forces vives	Mobilisation des ressources	Collecte des fonds	Une connaissance approfondie du PCD au niveau des résultats de la planification (CDMT et PIA)	01 mois (à compter de la validation du PCD)	Exécutif communal	OAL (CCD)	1.550.000
				Mobilisation collective des populations					
				Choix du site Choix des articulations					
			Organisation d'un atelier local de promotion du PCD	Invitations auprès d'un public cible					
				Tenue de l'Atelier					
				Collecte des fonds					
<b>Promouvoir le PCD auprès de la diaspora et organismes internationaux</b>	<ul style="list-style-type: none"> <li>• Site internet</li> <li>• Médias nationaux et/ou internationaux</li> <li>• Journal communal</li> </ul>	<ul style="list-style-type: none"> <li>• Diaspora</li> <li>• Organismes internationaux</li> </ul>	Organisation d'un atelier international de valorisation du PCD à MFOU	Mobilisation des ressources	Eventail des bailleurs et autres personnes susceptibles de soutenir financièrement l'exécution des microprojets du PCD sont sensibilisés, informés et intéressés par les potentialités de la commune	09mois	Exécutif communal Populations Élites	PNDP OAL(CCD) Sectoriels ambassades	18.200.000
				Choix des invités					
				Préparation du site					
				Demande d'aide					
				Tenue de l'Atelier					
			Définition d'une politique de marketing du PCD	Rencontre avec les élites					
				Identification et la formation des marketeurs					
				Mise sur pied du site internet de la commune de					



*Plan Communal de Développement de Mfou*

				MFOU					
<b>Vulgariser le PCD auprès de tous les partenaires au développement installés au Cameroun</b>	<ul style="list-style-type: none"> <li>• Internet</li> <li>• Communiqué radio</li> <li>• Foires/ colloques</li> <li>Prospectus</li> </ul>	<ul style="list-style-type: none"> <li>• Départements ministériels</li> <li>• Associations/ONG au niveau national, régional et international</li> <li>Programmes et projets de développement</li> </ul>	Mise en œuvre de la politique de marketing envisagée	mobilisation des fonds nécessaires	Publicité du PCD à travers les médias (radio, télévision, Web et presse écrite) est accrue	04 mois	Exécutif communal Populations Élites	PNDP OAL FEICOM Sectoriels ambassades	8.000.000
				Exécution de la stratégie de marketing					
				Le suivi – évaluation du marketing					
<b>Total coût</b>									<b>22.750.000</b>

# CONCLUSION

## *Plan Communal de Développement de Mfou*

L'élaboration du plan communal de développement a pour objectif de doter la commune d'un document cadre, qui balise les actions de développement. Il s'agit d'une véritable boussole, qui guide toute action de développement au sein de l'espace communale. Aussi doit-il refléter indubitablement les aspirations de la communauté, l'exécutif communal, le personnel de la mairie en un mot toutes les composantes de l'espace communale. Conscient de cela, CCD, l'OAL commis pour l'élaboration du PCD de Mfou a articulé son travail autour de 03 diagnostics :

- le diagnostic de l'institution communal du point de vue des finances, du personnel, de son patrimoine et de ses relations avec les autres institutions. Le dit diagnostic visait à proposer les axes de renforcement afin de permettre à l'institution d'atteindre un fonctionnement optimal et de remplir ses nouvelles missions ;

- le diagnostic de l'espace urbain communal y compris les aspirations des différents corps de métiers qui y exercent : considérant l'espace urbain comme un espace spécifique au sein de la commune, ce diagnostic a permis de mettre en exergue les besoins des populations ainsi que les attentes des corps de métier ;

- le diagnostic participatif au niveau village, s'est appesanti sur l'espace rural en mettant en relief pour chaque secteur les besoins des communautés. L'ensemble du processus s'est déroulé de manière participative. Il en ressort que le présent PCD s'inscrit dans l'optique du Cameroun pays émergent à l'horizon 2035.

Respectueux des Objectifs du Développement du Millénaire, la vision du PCD de Mfou est d'atteindre le développement économique et social des populations de manière durable. Cette vision forte ambitieuse repose sur les ressources et potentialités de la mairie mais aussi sur l'apport de l'Etat et des autres acteurs qui y interviennent.

Pour réaliser une telle vision, il a été élaboré un CDMT pour les trois premières années de la mise en œuvre du PCD. Il se chiffre à **8797 307 402 FCFA huit milliards sept cent quatre vingt dix sept millions trois cent sept quatre cent deux francs**). CFA. Il est en outre accompagné d'un Plan d'investissement annuel qui sera mis en œuvre la première année. Ce PIA se chiffre à **1 489 000 000 F CFA (un milliard quatre cent quatre vingt neuf millions francs)** CFA. La vulgarisation du PCD en vue de son appropriation tant par les acteurs de mise en œuvre que par tout le personnel de la mairie passe par une communication qui va des conférences/ tables rondes aux activités de communication de masse. Pour atteindre les élites et l'insérer aux instances de décision, des stratégies de plaidoyer et de lobbying ont été préconisées. Conscient des impacts socio-environnementaux que peut entraîner la mise en œuvre du PCD de Mfou, un plan d'atténuation a été proposé.

**BIBLIOGRAPHIE**

- 1- Budgets prévisionnels 2011, 2012, 2013
- 2- comptes administratifs 2011, 2012, 2013
- 3- Etat du personnel
- 4- Liste du patrimoine communal,
- 5- Composition du conseil municipal,
- 6- Rapport de fin d'année scolaire 2013/2014, Inspection d'Arrondissement de l'éducation de base de Mfou ;
- 7- Plan de Développement Communal de Mfou ;
- 8- Journal du BIP 2013 et 2015 ;
- 9- Document de Stratégie pour la Croissance et l'Emploi (DSCE) ;
- 10- Objectifs du Millénaire pour le Développement (OMD) ;
- 11- Cameroun Vision 2035 ;

# ANNEXES

Annexes 1 : Fiches de projets du PIA (1 page par projet)

**Fiche signalétique 1: Construction d'un forage équipé d'une PMH à Loum 1**

		<b>Date : 2016</b>
<b>N° de référence : 01 – 2016</b>	<b>Désignation du micro projet :</b> Construction d'un puits équipé d'une pompe à MH à Loum 1	
<b>Région : Centre</b>	<b>Domaine d'intervention : MINEE</b>	
<b>Département : Mefou et Afamba</b>		
<b>Commune : Mfou</b>		
<b>Communautés : Loum 1</b>		
<b>Maître d'ouvrage :</b> Maire de la Commune de Mfou		
<b>Maître d'ouvrage délégué:</b> Comité de Suivi Communal et CC		
<b>Maître d'œuvre :</b> A désigner		
<b>OBJECTIFS DU MICRO PROJET</b>		
<ul style="list-style-type: none"> <li>• Améliorer l'accès à l'eau potable dans la Commune de Mfou</li> </ul>		
<b>Coût total estimé du projet : 5 000 000FCFA</b>	<b>Subvention :</b> Commune	
<p><b>Description du micro projet</b></p> <p>Le projet consiste à la construction d'un puits équipé d'une PMH à Loum 1. Trois volets sont envisagés à savoir <b>i)</b> l'élaboration des TDR, <b>ii)</b> la sélection d'un entrepreneur sur la base des offres techniques et financières et <b>iii)</b> la mise en œuvre du projet</p> <p>L'exécution des travaux sera suivie par le Comité de Suivi Communal et le CC en rapport avec les services techniques de la Commune, les techniciens des délégations départementales du MINEE, du MINMAP.</p>		
<b>Durée prévisionnelle des travaux :</b> 1 mois	<b>Date de démarrage :</b> Dès la notification de l'ordre de service de commencer au maître d'œuvre	

**Fiche signalétique 2: Construction d'un forage équipé d'une PMH à Loum 2**

	<b>Date : 2016</b>
<b>N° de référence : 02 – 2016</b>	<b>Désignation du micro projet : Construction d'un puits équipé d'une pompe à MH à Loum 2</b>
<b>Région : Centre</b>	<b>Domaine d'intervention : MINEE</b>
<b>Département : Mefou et Afamba</b>	
<b>Commune : Mfou</b>	
<b>Communautés : Loum 2</b>	
<b>Maître d'ouvrage : Maire de la Commune de Mfou</b>	
<b>Maître d'ouvrage délégué: Comité de Suivi Communal et CC</b>	
<b>Maître d'œuvre : A désigner</b>	
<b>OBJECTIFS DU MICRO PROJET</b>	
<ul style="list-style-type: none"> <li>• Améliorer l'accès à l'eau potable dans la Commune de Mfou</li> </ul>	
<b>Coût total estimé du projet : 5 000 000FCFA</b>	<b>Subvention : Commune</b>
<p><b>Description du micro projet</b></p> <p>Le projet consiste à la construction d'un puits équipé d'une PMH à Loum 2. Trois volets sont envisagés à savoir <b>i)</b> l'élaboration des TDR, <b>ii)</b> la sélection d'un entrepreneur sur la base des offres techniques et financières et <b>iii)</b> la mise en œuvre du projet</p> <p>L'exécution des travaux sera suivie par le Comité de Suivi Communal et le CC en rapport avec les services techniques de la Commune, les techniciens des délégations départementales du MINEE, du MINMAP.</p>	
<b>Durée prévisionnelle des travaux : 1 mois</b>	<b>Date de démarrage :</b> Dès la notification de l'ordre de service de commencer au maître d'œuvre

**Fiche signalétique 3: Construction d'un forage équipé d'une PMH à Nkongol**

<b>Date : 2016</b>	
<b>N° de référence : 03 – 2016</b>	<b>Désignation du micro projet :</b> Construction d'un puits équipé d'une pompe à MH à <b>Nkongol</b>
<b>Région :</b> Centre	<b>Domaine d'intervention :</b> MINEE
<b>Département :</b> Mefou et Afamba	
<b>Commune :</b> Mfou	
<b>Communautés :</b> <b>Nkongol</b>	
<b>Maître d'ouvrage :</b> Maire de la Commune de Mfou	
<b>Maître d'ouvrage délégué:</b> Comité de Suivi Communal et CC	
<b>Maître d'œuvre :</b> A désigner	
<b>OBJECTIFS DU MICRO PROJET</b>	
<ul style="list-style-type: none"> <li>• Améliorer l'accès à l'eau potable dans la Commune de Mfou</li> </ul>	
<b>Coût total estimé du projet : 5 000 000FCFA</b>	<b>Subvention :</b> Commune
<b>Description du micro projet</b> Le projet consiste à la construction d'un puits équipé d'une PMH à <b>Nkongol</b> . Trois volets sont envisagés à savoir <b>i)</b> l'élaboration des TDR, <b>ii)</b> la sélection d'un entrepreneur sur la base des offres techniques et financières et <b>iii)</b> la mise en œuvre du projet L'exécution des travaux sera suivie par le Comité de Suivi Communal et le CC en rapport avec les services techniques de la Commune, les techniciens des délégations départementales du MINEE, du MINMAP.	
<b>Durée prévisionnelle des travaux :</b> 1 mois	<b>Date de démarrage :</b> Dès la notification de l'ordre de service de commencer au maître d'œuvre



**Fiche signalétique 4: Construction d'un forage équipé d'une PMH à Nkilzock**

		<b>Date : 2016</b>
<b>N° de référence : 04 – 2016</b>	<b>Désignation du micro projet : Construction d'un puits équipé d'une pompe à MH Nkilzock</b>	
<b>Région : Centre</b>	<b>Domaine d'intervention : MINEE</b>	
<b>Département : Mefou et Afamba</b>		
<b>Commune : Mfou</b>		
<b>Communautés : Nkilzock</b>		
<b>Maître d'ouvrage : Maire de la Commune de Mfou</b>		
<b>Maître d'ouvrage délégué: Comité de Suivi Communal et CC</b>		
<b>Maître d'œuvre : A désigner</b>		
<b>OBJECTIFS DU MICRO PROJET</b>		
<ul style="list-style-type: none"> <li>• Améliorer l'accès à l'eau potable dans la Commune de Mfou</li> </ul>		
<b>Coût total estimé du projet : 5 000 000FCFA</b>	<b>Subvention : Commune</b>	
<b>Description du micro projet</b> Le projet consiste à la construction d'un puits équipé d'une PMH à Nkilzock. Trois volets sont envisagés à savoir <b>i)</b> l'élaboration des TDR, <b>ii)</b> la sélection d'un entrepreneur sur la base des offres techniques et financières et <b>iii)</b> la mise en œuvre du projet L'exécution des travaux sera suivie par le Comité de Suivi Communal et le CC en rapport avec les services techniques de la Commune, les techniciens des délégations départementales du MINEE, du MINMAP.		
<b>Durée prévisionnelle des travaux : 1 mois</b>	<b>Date de démarrage :</b> Dès la notification de l'ordre de service de commencer au maître d'œuvre	

**Fiche signalétique 5: Construction d'un forage équipé d'une PMH à Abembe 2**

		<b>Date : 2016</b>
<b>N° de référence : 05 – 2016</b>	<b>Désignation du micro projet : Construction d'un puits équipé d'une pompe à MH à Abembe 2</b>	
<b>Région : Centre</b>	<b>Domaine d'intervention : MINEE</b>	
<b>Département : Mefou et Afamba</b>		
<b>Commune : Mfou</b>		
<b>Communautés : Abembe 2</b>		
<b>Maître d'ouvrage : Maire de la Commune de Mfou</b>		
<b>Maître d'ouvrage délégué: Comité de Suivi Communal et CC</b>		
<b>Maître d'œuvre : A désigner</b>		
<b>OBJECTIFS DU MICRO PROJET</b>		
<ul style="list-style-type: none"> <li>• Améliorer l'accès à l'eau potable dans la Commune de Mfou</li> </ul>		
<b>Coût total estimé du projet : 5 000 000FCFA</b>	<b>Subvention : Commune</b>	
<b>Description du micro projet</b> <b>Le projet consiste à la construction d'un puits équipé d'une PMH à Abembe 2</b> . Trois volets sont envisagés à savoir <b>i)</b> l'élaboration des TDR, <b>ii)</b> la sélection d'un entrepreneur sur la base des offres techniques et financières et <b>iii)</b> la mise en œuvre du projet L'exécution des travaux sera suivie par le Comité de Suivi Communal et le CC en rapport avec les services techniques de la Commune, les techniciens des délégations départementales du MINEE, du MINMAP.		
<b>Durée prévisionnelle des travaux : 1 mois</b>	<b>Date de démarrage :</b> Dès la notification de l'ordre de service de commencer au maître d'œuvre	

**Fiche signalétique 6: Construction d'un forage équipé d'une PMH à Obout**

<b>Date : 2016</b>	
<b>N° de référence : 06 – 2016</b>	<b>Désignation du micro projet : Construction d'un puits équipé d'une pompe à MH à Obout</b>
<b>Région : Centre</b>	<b>Domaine d'intervention : MINEE</b>
<b>Département : Mefou et Afamba</b>	
<b>Commune : Mfou</b>	
<b>Communautés : Obout</b>	
<b>Maître d'ouvrage : Maire de la Commune de Mfou</b>	
<b>Maître d'ouvrage délégué: Comité de Suivi Communal et CC</b>	
<b>Maître d'œuvre : A désigner</b>	
<b>OBJECTIFS DU MICRO PROJET</b>	
<ul style="list-style-type: none"> <li>• Améliorer l'accès à l'eau potable dans la Commune de Mfou</li> </ul>	
<b>Coût total estimé du projet : 5 000 000FCFA</b>	<b>Subvention : Commune</b>
<b>Description du micro projet</b> <b>Le projet consiste à la construction d'un puits équipé d'une PMH à Obout</b> . Trois volets sont envisagés à savoir <b>i)</b> l'élaboration des TDR, <b>ii)</b> la sélection d'un entrepreneur sur la base des offres techniques et financières et <b>iii)</b> la mise en œuvre du projet L'exécution des travaux sera suivie par le Comité de Suivi Communal et le CC en rapport avec les services techniques de la Commune, les techniciens des délégations départementales du MINEE, du MINMAP.	
<b>Durée prévisionnelle des travaux : 1 mois</b>	<b>Date de démarrage :</b> Dès la notification de l'ordre de service de commencer au maître d'œuvre

**Fiche signalétique 7: Construction d'un forage équipé d'une PMH à Kamba 1**

		<b>Date : 2016</b>
<b>N° de référence : 07 – 2016</b>	<b>Désignation du micro projet : Construction d'un puits équipé d'une pompe à MH à Kamba 1</b>	
<b>Région : Centre</b>	<b>Domaine d'intervention : MINEE</b>	
<b>Département : Mefou et Afamba</b>		
<b>Commune : Mfou</b>		
<b>Communautés : Kamba 1</b>		
<b>Maître d'ouvrage : Maire de la Commune de Mfou</b>		
<b>Maître d'ouvrage délégué: Comité de Suivi Communal et CC</b>		
<b>Maître d'œuvre : A désigner</b>		
<b>OBJECTIFS DU MICRO PROJET</b>		
<ul style="list-style-type: none"> <li>• Améliorer l'accès à l'eau potable dans la Commune de Mfou</li> </ul>		
<b>Coût total estimé du projet : 5 000 000FCFA</b>	<b>Subvention : Commune</b>	
<b>Description du micro projet</b> <b>Le projet consiste à la construction d'un puits équipé d'une PMH à Kamba 1</b> . Trois volets sont envisagés à savoir <b>i)</b> l'élaboration des TDR, <b>ii)</b> la sélection d'un entrepreneur sur la base des offres techniques et financières et <b>iii)</b> la mise en œuvre du projet L'exécution des travaux sera suivie par le Comité de Suivi Communal et le CC en rapport avec les services techniques de la Commune, les techniciens des délégations départementales du MINEE, du MINMAP.		
<b>Durée prévisionnelle des travaux : 1 mois</b>	<b>Date de démarrage :</b> Dès la notification de l'ordre de service de commencer au maître d'œuvre	

**Fiche signalétique 8: Construction d'un forage équipé d'une PMH à Mehandan 2**

<b>Date : 2016</b>	
<b>N° de référence : 08 – 2016</b>	<b>Désignation du micro projet : Construction d'un puits équipé d'une pompe à MH à Mehandan 2</b>
<b>Région : Centre</b>	<b>Domaine d'intervention : MINEE</b>
<b>Département : Mefou et Afamba</b>	
<b>Commune : Mfou</b>	
<b>Communautés : Mehandan 2</b>	
<b>Maître d'ouvrage : Maire de la Commune de Mfou</b>	
<b>Maître d'ouvrage délégué: Comité de Suivi Communal et CC</b>	
<b>Maître d'œuvre : A désigner</b>	
<b>OBJECTIFS DU MICRO PROJET</b>	
<ul style="list-style-type: none"> <li>• Améliorer l'accès à l'eau potable dans la Commune de Mfou</li> </ul>	
<b>Coût total estimé du projet : 5 000 000FCFA</b>	<b>Subvention : Commune</b>
<b>Description du micro projet</b> <b>Le projet consiste à la construction d'un puits équipé d'une PMH à Mehandan 2</b> . Trois volets sont envisagés à savoir <b>i)</b> l'élaboration des TDR, <b>ii)</b> la sélection d'un entrepreneur sur la base des offres techniques et financières et <b>iii)</b> la mise en œuvre du projet L'exécution des travaux sera suivie par le Comité de Suivi Communal et le CC en rapport avec les services techniques de la Commune, les techniciens des délégations départementales du MINEE, du MINMAP.	
<b>Durée prévisionnelle des travaux : 1 mois</b>	<b>Date de démarrage :</b> Dès la notification de l'ordre de service de commencer au maître d'œuvre

**Fiche signalétique 9: Construction d'un forage équipé d'une PMH à Nkolsoh**

<b>Date : 2016</b>	
<b>N° de référence : 09 – 2016</b>	<b>Désignation du micro projet : Construction d'un puits équipé d'une pompe à MH à Nkolsoh</b>
<b>Région : Centre</b>	<b>Domaine d'intervention : MINEE</b>
<b>Département : Mefou et Afamba</b>	
<b>Commune : Mfou</b>	
<b>Communautés : Nkolsoh</b>	
<b>Maître d'ouvrage : Maire de la Commune de Mfou</b>	
<b>Maître d'ouvrage délégué: Comité de Suivi Communal et CC</b>	
<b>Maître d'œuvre : A désigner</b>	
<b>OBJECTIFS DU MICRO PROJET</b>	
<ul style="list-style-type: none"> <li>• Améliorer l'accès à l'eau potable dans la Commune de Mfou</li> </ul>	
<b>Coût total estimé du projet : 5 000 000FCFA</b>	<b>Subvention : Commune</b>
<b>Description du micro projet</b>	
<b>Le projet consiste à la construction d'un puits équipé d'une PMH à Nkolsoh</b>	
<p>. Trois volets sont envisagés à savoir <b>i)</b> l'élaboration des TDR, <b>ii)</b> la sélection d'un entrepreneur sur la base des offres techniques et financières et <b>iii)</b> la mise en œuvre du projet</p> <p>L'exécution des travaux sera suivie par le Comité de Suivi Communal et le CC en rapport avec les services techniques de la Commune, les techniciens des délégations départementales du MINEE, du MINMAP.</p>	
<b>Durée prévisionnelle des travaux : 1 mois</b>	<b>Date de démarrage :</b> Dès la notification de l'ordre de service de commencer au maître d'œuvre

**Fiche signalétique 10: Construction d'un forage équipé d'une PMH à Mfou village**

<b>Date : 2016</b>	
<b>N° de référence : 010 – 2016</b>	<b>Désignation du micro projet : Construction d'un puits équipé d'une pompe à MH à Mfou village</b>
<b>Région : Centre</b>	<b>Domaine d'intervention : MINEE</b>
<b>Département : Mefou et Afamba</b>	
<b>Commune : Mfou</b>	
<b>Communautés : Mfou village</b>	
<b>Maître d'ouvrage : Maire de la Commune de Mfou</b>	
<b>Maître d'ouvrage délégué: Comité de Suivi Communal et CC</b>	
<b>Maître d'œuvre : A désigner</b>	
<b>OBJECTIFS DU MICRO PROJET</b>	
<ul style="list-style-type: none"> <li>• Améliorer l'accès à l'eau potable dans la Commune de Mfou</li> </ul>	
<b>Coût total estimé du projet : 5 000 000FCFA</b>	<b>Subvention : Commune</b>
<b>Description du micro projet</b> <b>Le projet consiste à la construction d'un puits équipé d'une PMH à Mfou village</b> . Trois volets sont envisagés à savoir <b>i)</b> l'élaboration des TDR, <b>ii)</b> la sélection d'un entrepreneur sur la base des offres techniques et financières et <b>iii)</b> la mise en œuvre du projet L'exécution des travaux sera suivie par le Comité de Suivi Communal et le CC en rapport avec les services techniques de la Commune, les techniciens des délégations départementales du MINEE, du MINMAP.	
<b>Durée prévisionnelle des travaux : 1 mois</b>	<b>Date de démarrage :</b> Dès la notification de l'ordre de service de commencer au maître d'œuvre

**Fiche signalétique 11: Construction d'un forage équipé d'une PMH à Mfou village**

<b>Date : 2016</b>	
<b>N° de référence : 011 – 2016</b>	<b>Désignation du micro projet :</b> Construction d'un puits équipé d'une pompe à MH à Ekali 1
<b>Région :</b> Centre	<b>Domaine d'intervention :</b> MINEE
<b>Département :</b> Mefou et Afamba	
<b>Commune :</b> Mfou	
<b>Communautés :</b> Ekali 1	
<b>Maître d'ouvrage :</b> Maire de la Commune de Mfou	
<b>Maître d'ouvrage délégué:</b> Comité de Suivi Communal et CC	
<b>Maître d'œuvre :</b> A désigner	
<b>OBJECTIFS DU MICRO PROJET</b>	
<ul style="list-style-type: none"> <li>• Améliorer l'accès à l'eau potable dans la Commune de Mfou</li> </ul>	
<b>Coût total estimé du projet : 5 000 000FCFA</b>	<b>Subvention :</b> Commune
<b>Description du micro projet</b> <b>Le projet consiste à la construction d'un puits équipé d'une PMH à Ekali 1</b> . Trois volets sont envisagés à savoir <b>i)</b> l'élaboration des TDR, <b>ii)</b> la sélection d'un entrepreneur sur la base des offres techniques et financières et <b>iii)</b> la mise en œuvre du projet L'exécution des travaux sera suivie par le Comité de Suivi Communal et le CC en rapport avec les services techniques de la Commune, les techniciens des délégations départementales du MINEE, du MINMAP.	
<b>Durée prévisionnelle des travaux :</b> 1 mois	<b>Date de démarrage :</b> Dès la notification de l'ordre de service de commencer au maître d'œuvre



**Fiche signalétique 12: Construction d'un forage équipé d'une PMH à Mfou village**

		<b>Date : 2016</b>
<b>N° de référence : 012 – 2016</b>	<b>Désignation du micro projet : Construction d'un puits équipé d'une pompe à MH à Ekali 1</b>	
<b>Région : Centre</b>	<b>Domaine d'intervention : MINEE</b>	
<b>Département : Mefou et Afamba</b>		
<b>Commune : Mfou</b>		
<b>Communautés : Ekali 1</b>		
<b>Maître d'ouvrage : Maire de la Commune de Mfou</b>		
<b>Maître d'ouvrage délégué: Comité de Suivi Communal et CC</b>		
<b>Maître d'œuvre : A désigner</b>		
<b>OBJECTIFS DU MICRO PROJET</b>		
<ul style="list-style-type: none"> <li>• Améliorer l'accès à l'eau potable dans la Commune de Mfou</li> </ul>		
<b>Coût total estimé du projet : 5 000 000FCFA</b>	<b>Subvention : Commune</b>	
<b>Description du micro projet</b> <b>Le projet consiste à la construction d'un puits équipé d'une PMH à Ekali 1</b> . Trois volets sont envisagés à savoir <b>i)</b> l'élaboration des TDR, <b>ii)</b> la sélection d'un entrepreneur sur la base des offres techniques et financières et <b>iii)</b> la mise en œuvre du projet L'exécution des travaux sera suivie par le Comité de Suivi Communal et le CC en rapport avec les services techniques de la Commune, les techniciens des délégations départementales du MINEE, du MINMAP.		
<b>Durée prévisionnelle des travaux : 1 mois</b>	<b>Date de démarrage :</b> Dès la notification de l'ordre de service de commencer au maître d'œuvre	

**Fiche signalétique 13: Construction d'un forage équipé d'une PMH à Zalom**

*Plan Communal de Développement de Mfou*

<b>Date : 2016</b>	
<b>N° de référence : 013 – 2016</b>	<b>Désignation du micro projet : Construction d'un puits équipé d'une pompe à MH à Ekali 1</b>
<b>Région : Centre</b>	<b>Domaine d'intervention : MINEE</b>
<b>Département : Mefou et Afamba</b>	
<b>Commune : Mfou</b>	
<b>Communautés : Zalom</b>	
<b>Maître d'ouvrage : Maire de la Commune de Mfou</b>	
<b>Maître d'ouvrage délégué: Comité de Suivi Communal et CC</b>	
<b>Maître d'œuvre : A désigner</b>	
<b>OBJECTIFS DU MICRO PROJET</b>	
<ul style="list-style-type: none"> <li>• Améliorer l'accès à l'eau potable dans la Commune de Mfou</li> </ul>	
<b>Coût total estimé du projet : 5 000 000FCFA</b>	<b>Subvention : Commune</b>
<b>Description du micro projet</b> <b>Le projet consiste à la construction d'un puits équipé d'une PMH à Zalom</b> . Trois volets sont envisagés à savoir <b>i)</b> l'élaboration des TDR, <b>ii)</b> la sélection d'un entrepreneur sur la base des offres techniques et financières et <b>iii)</b> la mise en œuvre du projet L'exécution des travaux sera suivie par le Comité de Suivi Communal et le CC en rapport avec les services techniques de la Commune, les techniciens des délégations départementales du MINEE, du MINMAP.	
<b>Durée prévisionnelle des travaux : 1mois</b>	<b>Date de démarrage :</b> Dès la notification de l'ordre de service de commencer au maître d'œuvre

**Fiche signalétique 14: Construction d'un forage équipé d'une PMH à Nkolmefou**

*Plan Communal de Développement de Mfou*

<b>Date : 2016</b>	
<b>N° de référence : 014 – 2016</b>	<b>Désignation du micro projet : Construction d'un puits équipé d'une pompe à MH à Nkolmefou</b>
<b>Région : Centre</b>	<b>Domaine d'intervention : MINEE</b>
<b>Département : Mefou et Afamba</b>	
<b>Commune : Mfou</b>	
<b>Communautés : Nkolmefou</b>	
<b>Maître d'ouvrage : Maire de la Commune de Mfou</b>	
<b>Maître d'ouvrage délégué: Comité de Suivi Communal et CC</b>	
<b>Maître d'œuvre : A désigner</b>	
<b>OBJECTIFS DU MICRO PROJET</b>	
<ul style="list-style-type: none"> <li>• Améliorer l'accès à l'eau potable dans la Commune de Mfou</li> </ul>	
<b>Coût total estimé du projet : 5 000 000FCFA</b>	<b>Subvention : Commune</b>
<b>Description du micro projet</b> <b>Le projet consiste à la construction d'un puits équipé d'une PMH à Nkolmefou</b>  . Trois volets sont envisagés à savoir <b>i)</b> l'élaboration des TDR, <b>ii)</b> la sélection d'un entrepreneur sur la base des offres techniques et financières et <b>iii)</b> la mise en œuvre du projet L'exécution des travaux sera suivie par le Comité de Suivi Communal et le CC en rapport avec les services techniques de la Commune, les techniciens des délégations départementales du MINEE, du MINMAP.	
<b>Durée prévisionnelle des travaux : 1mois</b>	<b>Date de démarrage :</b> Dès la notification de l'ordre de service de commencer au maître d'œuvre

**Fiche signalétique 15: Construction d'un forage équipé d'une PMH à Essabah**

*Plan Communal de Développement de Mfou*

<b>Date : 2016</b>	
<b>N° de référence : 015 – 2016</b>	<b>Désignation du micro projet : Construction d'un puits équipé d'une pompe à MH à Essabah</b>
<b>Région : Centre</b>	<b>Domaine d'intervention : MINEE</b>
<b>Département : Mefou et Afamba</b>	
<b>Commune : Mfou</b>	
<b>Communautés : Essabah</b>	
<b>Maître d'ouvrage : Maire de la Commune de Mfou</b>	
<b>Maître d'ouvrage délégué: Comité de Suivi Communal et CC</b>	
<b>Maître d'œuvre : A désigner</b>	
<b>OBJECTIFS DU MICRO PROJET</b>	
<ul style="list-style-type: none"> <li>• Améliorer l'accès à l'eau potable dans la Commune de Mfou</li> </ul>	
<b>Coût total estimé du projet : 5 000 000FCFA</b>	<b>Subvention : Commune</b>
<b>Description du micro projet</b> <b>Le projet consiste à la construction d'un puits équipé d'une PMH à Essabah</b>  . Trois volets sont envisagés à savoir <b>i)</b> l'élaboration des TDR, <b>ii)</b> la sélection d'un entrepreneur sur la base des offres techniques et financières et <b>iii)</b> la mise en œuvre du projet L'exécution des travaux sera suivie par le Comité de Suivi Communal et le CC en rapport avec les services techniques de la Commune, les techniciens des délégations départementales du MINEE, du MINMAP.	
<b>Durée prévisionnelle des travaux : 1mois</b>	<b>Date de démarrage :</b> Dès la notification de l'ordre de service de commencer au maître d'œuvre

**Fiche signalétique 16: électrification par 125 panneaux solaires de l'espace urbain communal de Mfou**

*Plan Communal de Développement de Mfou*

<b>Date : 2016</b>	
<b>N° de référence : 016 – 2016</b>	<b>Désignation du micro projet</b> : électrification par 125 panneaux solaires de l'espace urbain communal de Mfou
<b>Région</b> : Centre	<b>Domaine d'intervention</b> : MINEE
<b>Département</b> : Mefou et Afamba	
<b>Commune</b> : Mfou	
<b>Communautés</b> : Espace urbain Mfou	
<b>Maître d'ouvrage</b> : Maire de la Commune de Mfou	
<b>Maître d'ouvrage délégué</b> : Comité de Suivi Communal et CC	
<b>Maître d'œuvre</b> : A désigner	
<b>OBJECTIFS DU MICRO PROJET</b>	
<ul style="list-style-type: none"> <li>Faciliter l'accès à l'énergie renouvelable dans la Commune de Mfou</li> </ul>	
<b>Coût total estimé du projet</b> : 244 »è' 000FCFA	<b>Subvention</b> : FEICOM
<b>Description du micro projet</b> <b>Le projet consiste à implanter 125 panneaux solaires à Espace urbain Mfou</b> . Trois volets sont envisagés à savoir <b>i)</b> l'élaboration des TDR, <b>ii)</b> la sélection d'un entrepreneur sur la base des offres techniques et financières et <b>iii)</b> la mise en œuvre du projet L'exécution des travaux sera suivie par le Comité de Suivi Communal et le CC en rapport avec les services techniques de la Commune, les techniciens des délégations départementales du MINEE, du MINMAP.	
<b>Durée prévisionnelle des travaux</b> : 1mois	<b>Date de démarrage</b> : Dès la notification de l'ordre de service de commencer au maître d'œuvre

**Fiche signalétique 17: Construction d'un forage équipé d'une PMH à Essabah étude de faisabilité en vue de l'extension du réseau électrique sur 11.....**

*Plan Communal de Développement de Mfou*

<b>Date : 2016</b>	
<b>N° de référence : 017 – 2016</b>	<b>Désignation du micro projet : étude de faisabilité en vue de l'extension du réseau électrique sur 11.....</b>
<b>Région : Centre</b>	<b>Domaine d'intervention : MINEE</b>
<b>Département : Mefou et Afamba</b>	
<b>Commune : Mfou</b>	
<b>Communautés : .....</b>	
<b>Maître d'ouvrage : Maire de la Commune de Mfou</b>	
<b>Maître d'ouvrage délégué: Comité de Suivi Communal et CC</b>	
<b>Maître d'œuvre : A désigner</b>	
<b>OBJECTIFS DU MICRO PROJET</b>	
<ul style="list-style-type: none"> <li>• Améliorer l'accès à l'énergie électrique dans la Commune de Mfou</li> </ul>	
<b>Coût total estimé du projet : 22 000 000FCFA</b>	<b>Subvention : Commune</b>
<b>Description du micro projet</b> <b>Le projet consiste à mener une étude de faisabilité en vue de l'extension du réseau électrique sur 11.....</b> . Trois volets sont envisagés à savoir <b>i)</b> l'élaboration des TDR, <b>ii)</b> la sélection d'un entrepreneur sur la base des offres techniques et financières et <b>iii)</b> la mise en œuvre du projet L'exécution des travaux sera suivie par le Comité de Suivi Communal et le CC en rapport avec les services techniques de la Commune, les techniciens des délégations départementales du MINEE, du MINMAP.	
<b>Durée prévisionnelle des travaux : 1mois</b>	<b>Date de démarrage :</b> Dès la notification de l'ordre de service de commencer au maître d'œuvre

Fiche signalétique 18: achèvement de l'extension du réseau électrique sur l'axes :Koumou 1- Koumou 2 sur km

*Plan Communal de Développement de Mfou*

<b>Date : 2016</b>	
<b>N° de référence : 018 – 2016</b>	<b>Désignation du micro projet : achèvement de l'extension du réseau électrique sur l'axes :Koumou 1- Koumou 2 sur.... km</b>
<b>Région : Centre</b>	<b>Domaine d'intervention : MINEE</b>
<b>Département : Mefou et Afamba</b>	
<b>Commune : Mfou</b>	
<b>Communautés : Koumou 1- Koumou 2</b>	
<b>Maître d'ouvrage : Maire de la Commune de Mfou</b>	
<b>Maître d'ouvrage délégué: Comité de Suivi Communal et CC</b>	
<b>Maître d'œuvre : A désigner</b>	
<b>OBJECTIFS DU MICRO PROJET</b>	
<ul style="list-style-type: none"> <li>• Améliorer l'accès à l'eau potable dans la Commune de Mfou</li> </ul>	
<b>Coût total estimé du projet : ..... FCFA</b>	<b>Subvention : .....</b>
<b>Description du micro projet</b> <b>achèvement de l'extension du réseau électrique sur l'axes :Koumou 1- Koumou 2 sur.... km</b> . Trois volets sont envisagés à savoir <b>i)</b> l'élaboration des TDR, <b>ii)</b> la sélection d'un entrepreneur sur la base des offres techniques et financières et <b>iii)</b> la mise en œuvre du projet L'exécution des travaux sera suivie par le Comité de Suivi Communal et le CC en rapport avec les services techniques de la Commune, les techniciens des délégations départementales du MINEE, du MINMAP.	
<b>Durée prévisionnelle des travaux : 1mois</b>	<b>Date de démarrage :</b> Dès la notification de l'ordre de service de commencer au maître d'œuvre

**Fiche signalétique 19: achèvement de l'extension du réseau électrique des axes Essazock- Koumou 2 brousse sur ..... km**

**Date : 2016**

*Plan Communal de Développement de Mfou*

<b>N° de référence : 019 – 2016</b>	<b>Désignation du micro projet achèvement de l'extension du réseau électrique des axes : Essazock- Koumou 2 brousse sur .... km</b>
<b>Région : Centre</b>	<b>Domaine d'intervention : MINEE</b>
<b>Département : Mefou et Afamba</b>	
<b>Commune : Mfou</b>	
<b>Communautés : Essabah</b>	
<b>Maître d'ouvrage : Maire de la Commune de Mfou</b>	
<b>Maître d'ouvrage délégué: Comité de Suivi Communal et CC</b>	
<b>Maître d'œuvre : A désigner</b>	
<b>OBJECTIFS DU MICRO PROJET</b> <ul style="list-style-type: none"> <li>Faciliter l'accès à l'énergie électrique</li> </ul>	
<b>Coût total estimé du projet : ..... FCFA</b>	<b>Subvention : Commune</b>
<b>Description du micro projet</b> <b>Le projet consiste à achever l'extension du réseau électrique de l' axes : Essazock- Koumou 2 brousse sur .... km</b>  . Trois volets sont envisagés à savoir <b>i)</b> l'élaboration des TDR, <b>ii)</b> la sélection d'un entrepreneur sur la base des offres techniques et financières et <b>iii)</b> la mise en œuvre du projet L'exécution des travaux sera suivie par le Comité de Suivi Communal et le CC en rapport avec les services techniques de la Commune, les techniciens des délégations départementales du MINEE, du MINMAP.	
<b>Durée prévisionnelle des travaux : 1mois</b>	<b>Date de démarrage :</b> Dès la notification de l'ordre de service de commencer au maître d'œuvre

**Fiche signalétique 20: achèvement de l'extension du réseau électrique de l'axe : Mfou Village A - Mfou village B**

**Date : 2016**



*Plan Communal de Développement de Mfou*

<b>N° de référence : 020 – 2016</b>	<b>Désignation du micro projet : achèvement de l'extension du réseau électrique de l' axes : Mfou Village A - Mfou village B</b>
<b>Région : Centre</b>	<b>Domaine d'intervention : MINEE</b>
<b>Département : Mefou et Afamba</b>	
<b>Commune : Mfou</b>	
<b>Communautés : Mfou Village</b>	
<b>Maître d'ouvrage : Maire de la Commune de Mfou</b>	
<b>Maître d'ouvrage délégué: Comité de Suivi Communal et CC</b>	
<b>Maître d'œuvre : A désigner</b>	
<p align="center"><b>OBJECTIFS DU MICRO PROJET</b></p> <ul style="list-style-type: none"> <li>Faciliter l'accès à l'énergie électrique dans la Commune de Mfou</li> </ul>	
<b>Coût total estimé du projet : ..... FCFA</b>	<b>Subvention : Commune</b>
<p align="center"><b>Description du micro projet</b></p> <p align="center">Le projet consiste à <b>achever l'extension du réseau électrique de l' axe :</b> Mfou Village A - Mfou village B</p> <p align="center">. Trois volets sont envisagés à savoir <b>i)</b> l'élaboration des TDR, <b>ii)</b> la sélection d'un entrepreneur sur la base des offres techniques et financières et <b>iii)</b> la mise en œuvre du projet</p> <p align="center">L'exécution des travaux sera suivie par le Comité de Suivi Communal et le CC en rapport avec les services techniques de la Commune, les techniciens des délégations départementales du MINEE, du MINMAP.</p>	
<b>Durée prévisionnelle des travaux : 1mois</b>	<b>Date de démarrage :</b> Dès la notification de l'ordre de service de commencer au maître d'œuvre

**Fiche signalétique 21: achèvement de l'extension du réseau électrique de l' axe  
Messeng - Essang**

**Date : 2016**

*Plan Communal de Développement de Mfou*

<b>N° de référence : 021– 2016</b>	<b>Désignation du micro projet : achèvement de l'extension du réseau électrique de l'axe Messeng - Essang</b>
<b>Région : Centre</b>	<b>Domaine d'intervention : MINEE</b>
<b>Département : Mefou et Afamba</b>	
<b>Commune : Mfou</b>	
<b>Communautés : Messeng - Essang</b>	
<b>Maître d'ouvrage : Maire de la Commune de Mfou</b>	
<b>Maître d'ouvrage délégué: Comité de Suivi Communal et CC</b>	
<b>Maître d'œuvre : A désigner</b>	
<b>OBJECTIFS DU MICRO PROJET</b>	
<ul style="list-style-type: none"> <li>• Améliorer l'accès à l'énergie électrique dans la Commune de Mfou</li> </ul>	
<b>Coût total estimé du projet : ..... FCFA</b>	<b>Subvention : Commune</b>
<p align="center"><b>Description du micro projet</b></p> <p align="center"><b>Le projet consiste à achever l'extension du réseau électrique de l'axe Messeng - Essang</b></p> <p>. Trois volets sont envisagés à savoir <b>i)</b> l'élaboration des TDR, <b>ii)</b> la sélection d'un entrepreneur sur la base des offres techniques et financières et <b>iii)</b> la mise en œuvre du projet</p> <p>L'exécution des travaux sera suivie par le Comité de Suivi Communal et le CC en rapport avec les services techniques de la Commune, les techniciens des délégations départementales du MINEE, du MINMAP.</p>	
<b>Durée prévisionnelle des travaux : 1mois</b>	<b>Date de démarrage :</b> Dès la notification de l'ordre de service de commencer au maître d'œuvre

**Fiche signalétique 22: Construction d'un forage équipé d'une PMH à Nkongoa**

**Date : 2016**

*Plan Communal de Développement de Mfou*

<b>N° de référence</b> : 022 – 2016	<b>Désignation du micro projet</b> : Construction d'un forage équipé d'une pompe à MH à <i>Nkongoa</i>
<b>Région</b> : Centre	<b>Domaine d'intervention</b> : MINEE
<b>Département</b> : Mefou et Afamba	
<b>Commune</b> : Mfou	
<b>Communautés</b> : <i>Nkongoa</i>	
<b>Maître d'ouvrage</b> : Maire de la Commune de Mfou	
<b>Maître d'ouvrage délégué</b> : Comité de Suivi Communal et CC	
<b>Maître d'œuvre</b> : A désigner	
<b>OBJECTIFS DU MICRO PROJET</b>	
<ul style="list-style-type: none"> <li>Améliorer l'accès à l'eau potable dans la Commune de Mfou</li> </ul>	
<b>Coût total estimé du projet</b> : 8 000 000FCFA	<b>Subvention</b> : BIP
<p align="center"><b>Description du micro projet</b></p> <p align="center"><b>Le projet consiste à la construction d'un forage équipé d'une PMH à Nkongoa</b></p> <p>. Trois volets sont envisagés à savoir <b>i)</b> l'élaboration des TDR, <b>ii)</b> la sélection d'un entrepreneur sur la base des offres techniques et financières et <b>iii)</b> la mise en œuvre du projet</p> <p>L'exécution des travaux sera suivie par le Comité de Suivi Communal et le CC en rapport avec les services techniques de la Commune, les techniciens des délégations départementales du MINEE, du MINMAP.</p>	
<b>Durée prévisionnelle des travaux</b> : 1 mois	<b>Date de démarrage</b> : Dès la notification de l'ordre de service de commencer au maître d'œuvre

**Fiche signalétique 23: Construction d'un forage équipé d'une PMH à Minkan**

	<b>Date</b> : 2016
<b>N° de référence</b> : 023– 2016	<b>Désignation du micro projet</b> : Construction d'un forage équipé d'une pompe à MH à Minkan

*Plan Communal de Développement de Mfou*

<b>Région : Centre</b>	<b>Domaine d'intervention : MINEE</b>
<b>Département : Mefou et Afamba</b>	
<b>Commune : Mfou</b>	
<b>Communautés : Minkan</b>	
<b>Maître d'ouvrage : Maire de la Commune de Mfou</b>	
<b>Maître d'ouvrage délégué: Comité de Suivi Communal et CC</b>	
<b>Maître d'œuvre : A désigner</b>	
<b>OBJECTIFS DU MICRO PROJET</b>	
<ul style="list-style-type: none"> <li>• Améliorer l'accès à l'eau potable dans la Commune de Mfou</li> </ul>	
<b>Coût total estimé du projet :8 000 000FCFA</b>	<b>Subvention : BIP</b>
<p><b>Description du micro projet</b></p> <p><b>Le projet consiste à la construction d'un forage équipé d'une PMH à Minkan</b></p> <p>. Trois volets sont envisagés à savoir <b>i)</b> l'élaboration des TDR, <b>ii)</b> la sélection d'un entrepreneur sur la base des offres techniques et financières et <b>iii)</b> la mise en œuvre du projet</p> <p>L'exécution des travaux sera suivie par le Comité de Suivi Communal et le CC en rapport avec les services techniques de la Commune, les techniciens des délégations départementales du MINEE, du MINMAP.</p>	
<b>Durée prévisionnelle des travaux : 1mois</b>	<b>Date de démarrage :</b> Dès la notification de l'ordre de service de commencer au maître d'œuvre

**Fiche signalétique 24: Construction d'un forage équipé d'une PMH à Ekali 2**

<b>N° de référence : 024 – 2016</b>	<b>Date : 2016</b>
	<b>Désignation du micro projet : Construction d'un forage équipé d'une pompe à MH à Ekali 2</b>

*Plan Communal de Développement de Mfou*

<b>Région : Centre</b>	<b>Domaine d'intervention : MINEE</b>
<b>Département : Mefou et Afamba</b>	
<b>Commune : Mfou</b>	
<b>Communautés : Ekali 2</b>	
<b>Maître d'ouvrage : Maire de la Commune de Mfou</b>	
<b>Maître d'ouvrage délégué: Comité de Suivi Communal et CC</b>	
<b>Maître d'œuvre : A désigner</b>	
<b>OBJECTIFS DU MICRO PROJET</b>	
<ul style="list-style-type: none"> <li>• Améliorer l'accès à l'eau potable dans la Commune de Mfou</li> </ul>	
<b>Coût total estimé du projet :8 000 000FCFA</b>	<b>Subvention : BIP</b>
<p><b>Description du micro projet</b></p> <p><b>Le projet consiste à la construction d'un forage équipé d'une PMH à Ekali 2</b></p> <p>. Trois volets sont envisagés à savoir <b>i)</b> l'élaboration des TDR, <b>ii)</b> la sélection d'un entrepreneur sur la base des offres techniques et financières et <b>iii)</b> la mise en œuvre du projet</p> <p>L'exécution des travaux sera suivie par le Comité de Suivi Communal et le CC en rapport avec les services techniques de la Commune, les techniciens des délégations départementales du MINEE, du MINMAP.</p>	
<b>Durée prévisionnelle des travaux : 1mois</b>	<b>Date de démarrage :</b> Dès la notification de l'ordre de service de commencer au maître d'œuvre

**Fiche signalétique 25: Construction d'un forage équipé d'une PMH à Nkolmefou**

<b>N° de référence : 025 – 2016</b>	<b>Date : 2016</b>
	<b>Désignation du micro projet : Construction d'un forage équipé d'une pompe à MH à Nkolmefou</b>

## Plan Communal de Développement de Mfou

<b>Région : Centre</b>	<b>Domaine d'intervention : MINEE</b>
<b>Département : Mefou et Afamba</b>	
<b>Commune : Mfou</b>	
<b>Communautés : Nkolmefou</b>	
<b>Maître d'ouvrage : Maire de la Commune de Mfou</b>	
<b>Maître d'ouvrage délégué: Comité de Suivi Communal et CC</b>	
<b>Maître d'œuvre : A désigner</b>	
<b>OBJECTIFS DU MICRO PROJET</b> <ul style="list-style-type: none"><li>• Améliorer l'accès à l'eau potable dans la Commune de Mfou</li></ul>	
<b>Coût total estimé du projet :8 000 000FCFA</b>	<b>Subvention : BIP</b>
<b>Description du micro projet</b> <p><b>Le projet consiste à la construction d'un forage équipé d'une PMH à Nkolmefou</b></p> <p>. Trois volets sont envisagés à savoir <b>i)</b> l'élaboration des TDR, <b>ii)</b> la sélection d'un entrepreneur sur la base des offres techniques et financières et <b>iii)</b> la mise en œuvre du projet</p> <p>L'exécution des travaux sera suivie par le Comité de Suivi Communal et le CC en rapport avec les services techniques de la Commune, les techniciens des délégations départementales du MINEE, du MINMAP.</p>	
<b>Durée prévisionnelle des travaux : 1mois</b>	<b>Date de démarrage :</b> Dès la notification de l'ordre de service de commencer au maître d'œuvre

Fiche signalétique 26: Construction d'un forage équipé d'une PMH à Nkongoa

Date : 2016

*Plan Communal de Développement de Mfou*

<b>N° de référence : 026 – 2016</b>	<b>Désignation du micro projet : Construction d'un forage équipé d'une pompe à MH à Nkongoa</b>
<b>Région : Centre</b>	<b>Domaine d'intervention : MINEE</b>
<b>Département : Mefou et Afamba</b>	
<b>Commune : Mfou</b>	
<b>Communautés : Nkongoa</b>	
<b>Maître d'ouvrage : Maire de la Commune de Mfou</b>	
<b>Maître d'ouvrage délégué: Comité de Suivi Communal et CC</b>	
<b>Maître d'œuvre : A désigner</b>	
<b>OBJECTIFS DU MICRO PROJET</b>	
<ul style="list-style-type: none"> <li>• Améliorer l'accès à l'eau potable dans la Commune de Mfou</li> </ul>	
<b>Coût total estimé du projet :8 000 000FCFA</b>	<b>Subvention : BIP</b>
<p align="center"><b>Description du micro projet</b></p> <p align="center"><b>Le projet consiste à la construction d'un forage équipé d'une PMH à Nkongoa</b></p> <p>. Trois volets sont envisagés à savoir <b>i)</b> l'élaboration des TDR, <b>ii)</b> la sélection d'un entrepreneur sur la base des offres techniques et financières et <b>iii)</b> la mise en œuvre du projet</p> <p>L'exécution des travaux sera suivie par le Comité de Suivi Communal et le CC en rapport avec les services techniques de la Commune, les techniciens des délégations départementales du MINEE, du MINMAP.</p>	
<b>Durée prévisionnelle des travaux : 1 mois</b>	<b>Date de démarrage :</b> Dès la notification de l'ordre de service de commencer au maître d'œuvre

**Fiche signalétique 27: Construction d'un forage équipé d'une PMH à Nkongoa**

**Date : 2016**

*Plan Communal de Développement de Mfou*

<b>N° de référence</b> : 027 – 2016	<b>Désignation du micro projet</b> : Construction d'un ponceau à Zaminkan-Ngon
<b>Région</b> : Centre	<b>Domaine d'intervention</b> : MINTP
<b>Département</b> : Mefou et Afamba	
<b>Commune</b> : Mfou	
<b>Communautés</b> : Zaminkan-Ngon	
<b>Maître d'ouvrage</b> : Maire de la Commune de Mfou	
<b>Maître d'ouvrage délégué</b> : Comité de Suivi Communal et CC	
<b>Maître d'œuvre</b> : A désigner	
<b>OBJECTIFS DU MICRO PROJET</b> <ul style="list-style-type: none"> <li>Faciliter la circulation des personnes et des biens dans la Commune de Mfou</li> </ul>	
<b>Coût total estimé du projet</b> :10 000 000FCFA	<b>Subvention</b> : BIP
<b>Description du micro projet</b> <b>Le projet consiste à la construction d'un ponceau à Zaminkan-Ngon</b> . Trois volets sont envisagés à savoir <b>i)</b> l'élaboration des TDR, <b>ii)</b> la sélection d'un entrepreneur sur la base des offres techniques et financières et <b>iii)</b> la mise en œuvre du projet L'exécution des travaux sera suivie par le Comité de Suivi Communal et le CC en rapport avec les services techniques de la Commune, les techniciens des délégations départementales du MINTP, du MINMAP.	
<b>Durée prévisionnelle des travaux</b> : 1mois	<b>Date de démarrage</b> : Dès la notification de l'ordre de service de commencer au maître d'œuvre

Fiche signalétique 28: réfection de la DDADER de Mfou

**Date** : 2016



*Plan Communal de Développement de Mfou*

<b>N° de référence : 028 – 2016</b>	<b>Désignation du micro projet : réfection de la DDADER de Mfou</b>
<b>Région : Centre</b>	<b>Domaine d'intervention : MINEE</b>
<b>Département : Mefou et Afamba</b>	
<b>Commune : Mfou</b>	
<b>Communautés : Mfou</b>	
<b>Maître d'ouvrage : Maire de la Commune de Mfou</b>	
<b>Maître d'ouvrage délégué: Comité de Suivi Communal et CC</b>	
<b>Maître d'œuvre : A désigner</b>	
<b>OBJECTIFS DU MICRO PROJET</b>	
<ul style="list-style-type: none"> <li>• .....dans la Commune de Mfou</li> </ul>	
<b>Coût total estimé du projet :15 000 000FCFA</b>	<b>Subvention : BIP</b>
<p align="center"><b>Description du micro projet</b>  <b>Le projet consiste à la Réfection de la DDADER</b></p> <p>. Trois volets sont envisagés à savoir <b>i)</b> l'élaboration des TDR, <b>ii)</b> la sélection d'un entrepreneur sur la base des offres techniques et financières et <b>iii)</b> la mise en œuvre du projet</p> <p>L'exécution des travaux sera suivie par le Comité de Suivi Communal et le CC en rapport avec les services techniques de la Commune, les techniciens des délégations départementales du MINADER, du MINMAP.</p>	
<b>Durée prévisionnelle des travaux : 1 mois</b>	<b>Date de démarrage :</b> Dès la notification de l'ordre de service de commencer au maître d'œuvre

**Fiche signalétique 29:** : Construction d'un bloc de 03 salles de classe à l'EP de .....

**Date : 2016**

*Plan Communal de Développement de Mfou*

<b>N° de référence : 029– 2016</b>	<b>Désignation du micro projet : Construction d'un bloc de 03 salles de classe à l'EP de .....</b>
<b>Région : Centre</b>	<b>Domaine d'intervention : MINEBASE</b>
<b>Département : Mefou et Afamba</b>	
<b>Commune : Mfou</b>	
<b>Communautés : .....</b>	
<b>Maître d'ouvrage : Maire de la Commune de Mfou</b>	
<b>Maître d'ouvrage délégué: Comité de Suivi Communal et CC</b>	
<b>Maître d'œuvre : A désigner</b>	
<b>OBJECTIFS DU MICRO PROJET</b>	
<ul style="list-style-type: none"> <li>• Améliorer l'accès à l'éducation de base dans la Commune de Mfou</li> </ul>	
<b>Coût total estimé du projet : 30 755 701 FCFA</b>	<b>Subvention : Commune</b>
<p align="center"><b>Description du micro projet</b></p> <p><b>Le projet consiste à construire 03 salles de classe à l'école publique de .....</b></p> <p>Trois volets sont envisagés à savoir <b>i)</b> l'élaboration des TDR, <b>ii)</b> la sélection d'un entrepreneur sur la base des offres techniques et financières et <b>iii)</b> la mise en œuvre du projet</p> <p>L'exécution des travaux sera suivie par le Comité de Suivi Communal et le CC en rapport avec les services techniques de la Commune, les techniciens des délégations départementales du MINBASE, du MINMAP.</p>	
<b>Durée prévisionnelle des travaux : 03 mois</b>	<b>Date de démarrage :</b> Dès la notification de l'ordre de service de commencer au maître d'œuvre

Fiche signalétique 30: **Construction d'un bloc de 02 salles de classe à l'EP de NNYE NNAM**

**Date : 2016**

*Plan Communal de Développement de Mfou*

<b>N° de référence : 030 – 2016</b>	<b>Désignation du micro projet : Construction d'un bloc de 02 salles de classe à l'EP de NNYE NNAM</b>
<b>Région : Centre</b>	<b>Domaine d'intervention : MINEBASE</b>
<b>Département : Mefou et Afamba</b>	
<b>Commune : Mfou</b>	
<b>Communautés : NNYE NNAM</b>	
<b>Maître d'ouvrage : Maire de la Commune de Mfou</b>	
<b>Maître d'ouvrage délégué: Comité de Suivi Communal et CC</b>	
<b>Maître d'œuvre : A désigner</b>	
<b>OBJECTIFS DU MICRO PROJET</b> Améliorer le niveau d'accès à l'éducation de base dans la Commune de Mfou	
<b>Coût total estimé du projet :18 000 000FCFA</b>	<b>Subvention : BIP</b>
<p align="center"><b>Description du micro projet</b></p> <p>Le projet consiste à construire 02 salles de classe à l'école publique <b>de NNYE-NNAM</b></p> <p>. Trois volets sont envisagés à savoir <b>i)</b> l'élaboration des TDR, <b>ii)</b> la sélection d'un entrepreneur sur la base des offres techniques et financières et <b>iii)</b> la mise en œuvre du projet</p> <p>L'exécution des travaux sera suivie par le Comité de Suivi Communal et le CC en rapport avec les services techniques de la Commune, les techniciens des délégations départementales du MINBASE, du MINMAP.</p>	
<b>Durée prévisionnelle des travaux : 1 mois</b>	<b>Date de démarrage :</b> Dès la notification de l'ordre de service de commencer au maître d'œuvre

*Fiche signalétique 31: Construction de deux blocs de 02 latrines à l'EP de NNYE NNAM*

**Date : 2016**

*Plan Communal de Développement de Mfou*

<b>N° de référence</b> : 031 – 2016	<b>Désignation du micro projet</b> : Construction de deux blocs de 02 latrines à l'EP de <i>NNYE NNAM</i>
<b>Région</b> : Centre	<b>Domaine d'intervention</b> : MINBASE
<b>Département</b> : Mefou et Afamba	
<b>Commune</b> : Mfou	
<b>Communautés</b> : <i>NNYE NNAM</i>	
<b>Maître d'ouvrage</b> : Maire de la Commune de Mfou	
<b>Maître d'ouvrage délégué</b> : Comité de Suivi Communal et CC	
<b>Maître d'œuvre</b> : A désigner	
<b>OBJECTIFS DU MICRO PROJET</b>	
Améliorer le niveau d'accès à l'éducation de base <i>dans la Commune de Mfou</i>	
<b>Coût total estimé du projet</b> :..... FCFA	<b>Subvention</b> : BIP
<b>Description du micro projet</b>	
Le projet consiste à construire Construction de deux blocs de 02 latrines à l'EP de <i>NNYE NNAM</i>	
. Trois volets sont envisagés à savoir <b>i)</b> l'élaboration des TDR, <b>ii)</b> la sélection d'un entrepreneur sur la base des offres techniques et financières et <b>iii)</b> la mise en œuvre du projet	
L'exécution des travaux sera suivie par le Comité de Suivi Communal et le CC en rapport avec les services techniques de la Commune, les techniciens des délégations départementales du MINBASE, du MINMAP.	
<b>Durée prévisionnelle des travaux</b> : 1mois	<b>Date de démarrage</b> : Dès la notification de l'ordre de service de commencer au maître d'œuvre

**Fiche signalétique 32: acquisition de 60 tables bancs à l'EP de *NNYE NNAM***

	<b>Date</b> : 2016
<b>N° de référence</b> : 032– 2016	<b>Désignation du micro projet</b> : acquisition de 60 tables bancs à l'EP de <i>NNYE NNAM</i>

*Plan Communal de Développement de Mfou*

<b>Région : Centre</b>	<b>Domaine d'intervention : MINBASE</b>
<b>Département : Mefou et Afamba</b>	
<b>Commune : Mfou</b>	
<b>Communautés : NNYE NNAM</b>	
<b>Maître d'ouvrage : Maire de la Commune de Mfou</b>	
<b>Maître d'ouvrage délégué: Comité de Suivi Communal et CC</b>	
<b>Maître d'œuvre : A désigner</b>	
<b>OBJECTIFS DU MICRO PROJET</b>	
<ul style="list-style-type: none"> <li>• Améliorer l'accès à l'eau potable dans la Commune de Mfou</li> </ul>	
<b>Coût total estimé du projet :1 800 000FCFA</b>	<b>Subvention : BIP</b>
<b>Description du micro projet</b> <b>Le projet consiste à la construction d'un forage équipé d'une PMH à Nkongoa</b>  . Trois volets sont envisagés à savoir <b>i)</b> l'élaboration des TDR, <b>ii)</b> la sélection d'un entrepreneur sur la base des offres techniques et financières et <b>iii)</b> la mise en œuvre du projet L'exécution des travaux sera suivie par le Comité de Suivi Communal et le CC en rapport avec les services techniques de la Commune, les techniciens des délégations départementales du MINBASE, du MINMAP.	
<b>Durée prévisionnelle des travaux : 1mois</b>	<b>Date de démarrage :</b> Dès la notification de l'ordre de service de commencer au maître d'œuvre

*Fiche signalétique 33: construction de deux rampes d'accès dans les salles de classe de l'école publique annexe de Mfou*

<b>N° de référence : 033 – 2016</b>	<b>Date : 2016</b>
	<b>Désignation du micro projet : construction de deux rampes d'accès dans les salles de classe de l'école publique annexe de Mfou</b>

*Plan Communal de Développement de Mfou*

<b>Région : Centre</b>	<b>Domaine d'intervention : MINEE</b>
<b>Département : Mefou et Afamba</b>	
<b>Commune : Mfou</b>	
<b>Communautés : Espace urbain</b>	
<b>Maître d'ouvrage : Maire de la Commune de Mfou</b>	
<b>Maître d'ouvrage délégué: Comité de Suivi Communal et CC</b>	
<b>Maître d'œuvre : A désigner</b>	
<b>OBJECTIFS DU MICRO PROJET</b>	
<ul style="list-style-type: none"> <li>Améliorer l'accès à l'éducation de base aux personnes socialement vulnérables dans la Commune de Mfou</li> </ul>	
<b>Coût total estimé du projet : ..... FCFA</b>	<b>Subvention : BIP</b>
<b>Description du micro projet</b>	
<p>Le projet consiste à construire de 02 rampes d'accès dans les salles de classe de l'école publique annexe de Mfou</p> <p>. Trois volets sont envisagés à savoir <b>i)</b> l'élaboration des TDR, <b>ii)</b> la sélection d'un entrepreneur sur la base des offres techniques et financières et <b>iii)</b> la mise en œuvre du projet</p> <p>L'exécution des travaux sera suivie par le Comité de Suivi Communal et le CC en rapport avec les services techniques de la Commune, les techniciens des délégations départementales du MINEBASE, du MINMAP.</p>	
<b>Durée prévisionnelle des travaux : 1mois</b>	<b>Date de démarrage :</b> Dès la notification de l'ordre de service de commencer au maître d'œuvre

*Fiche signalétique 34* équipement en tables et en chaises du bureau des maîtres de l'école publique d'OVENG

	<b>Date : 2016</b>
<b>N° de référence : 034 – 2016</b>	<b>Désignation du micro projet :</b> équipement en tables et en chaises du bureau des maîtres de l'école publique d'OVENG
<b>Région : Centre</b>	<b>Domaine d'intervention : MINEBASE</b>
<b>Département : Mefou et Afamba</b>	

*Plan Communal de Développement de Mfou*

<b>Commune</b> : Mfou	
<b>Communautés</b> : Oveng	
<b>Maître d'ouvrage</b> : Maire de la Commune de Mfou	
<b>Maître d'ouvrage délégué</b> : Comité de Suivi Communal et CC	
<b>Maître d'œuvre</b> : A désigner	
<b>OBJECTIFS DU MICRO PROJET</b>	
<ul style="list-style-type: none"> <li>• Améliorer l'accès à l'éducation de base dans la Commune de Mfou</li> </ul>	
<b>Coût total estimé du projet</b> : 250 000FCFA	<b>Subvention</b> : BIP
<b>Description du micro projet</b>	
<p><i>Le projet consiste à équiper en tables et en chaises le bureau des maîtres de l'école publique d'OVENG</i></p> <p>. Trois volets sont envisagés à savoir <b>i)</b> l'élaboration des TDR, <b>ii)</b> la sélection d'un entrepreneur sur la base des offres techniques et financières et <b>iii)</b> la mise en œuvre du projet</p> <p>L'exécution des travaux sera suivie par le Comité de Suivi Communal et le CC en rapport avec les services techniques de la Commune, les techniciens des délégations départementales du MINEBASE, du MINMAP.</p>	
<b>Durée prévisionnelle des travaux</b> : 1mois	<b>Date de démarrage</b> : Dès la notification de l'ordre de service de commencer au maître d'œuvre

*Fiche signalétique 35: équipement en tables et en chaises du bureau des maîtres de l'école publique NNYE NNAM*

	<b>Date</b> : 2016
<b>N° de référence</b> : 035– 2016	<b>Désignation du micro projet</b> : équipement en tables et en chaises du bureau des maîtres de l'école publique NNYE NNAM
<b>Région</b> : Centre	<b>Domaine d'intervention</b> : MINEBASE
<b>Département</b> : Mefou et Afamba	

## *Plan Communal de Développement de Mfou*

<b>Commune</b> : Mfou	
<b>Communautés</b> : NNYE NNAM	
<b>Maître d'ouvrage</b> : Maire de la Commune de Mfou	
<b>Maître d'ouvrage délégué</b> : Comité de Suivi Communal et CC	
<b>Maître d'œuvre</b> : A désigner	
<b>OBJECTIFS DU MICRO PROJET</b>	
<ul style="list-style-type: none"> <li>Améliorer l'accès à l'eau potable dans la Commune de Mfou</li> </ul>	
<b>Coût total estimé du projet</b> : 250 000FCFA	<b>Subvention</b> : BIP
<p><b>Description du micro projet</b></p> <p>Le projet consiste à équiper les salles de classe en tables -bancs</p> <p>. Trois volets sont envisagés à savoir <b>i)</b> l'élaboration des TDR, <b>ii)</b> la sélection d'un entrepreneur sur la base des offres techniques et financières et <b>iii)</b> la mise en œuvre du projet</p> <p>L'exécution des travaux sera suivie par le Comité de Suivi Communal et le CC en rapport avec les services techniques de la Commune, les techniciens des délégations départementales du MINEBASE, du MINMAP.</p>	
<b>Durée prévisionnelle des travaux</b> : 1mois	<b>Date de démarrage</b> : Dès la notification de l'ordre de service de commencer au maître d'œuvre

### Fiche signalétique 36: Réhabilitation du stade municipal de Mfou

	<b>Date</b> : 2016
<b>N° de référence</b> : 036 – 2016	<b>Désignation du micro projet</b> : Réhabilitation du stade municipal de Mfou
<b>Région</b> : Centre	<b>Domaine d'intervention</b> : <b>MINISTERE DES SPORTS ET DE L'EDUCATION PHYSIQUE</b>
<b>Département</b> : Mefou et Afamba	
<b>Commune</b> : Mfou	



## *Plan Communal de Développement de Mfou*

<b>Communautés : Espace urbain</b>	
<b>Maître d'ouvrage</b> : Maire de la Commune de Mfou	
<b>Maître d'ouvrage délégué</b> : Comité de Suivi Communal	
<b>Maître d'œuvre</b> : A désigner	
<b>OBJECTIFS DU MICRO PROJET</b>	
Améliorer l'accès aux infrastructures de l'éducation physique <i> dans la Commune de Mfou</i>	
<b>Coût total estimé du projet : 25 000 000FCFA</b>	<b>Subvention</b> : COMMUNE
<b>Description du micro projet</b>	
Le projet consiste à doter la commune de Mfou d'un stade Municipal	
. Trois volets sont envisagés à savoir <b>i)</b> l'élaboration des TDR, <b>ii)</b> la sélection d'un entrepreneur sur la base des offres techniques et financières et <b>iii)</b> la mise en œuvre du projet	
L'exécution des travaux sera suivie par le Comité de Suivi Communal et le CC en rapport avec les services techniques de la Commune, les techniciens des délégations départementales du <b>MINsport</b> , du MINMAP.	
<b>Durée prévisionnelle des travaux</b> : 1 mois	<b>Date de démarrage</b> : Dès la notification de l'ordre de service de commencer au maître d'œuvre

*Fiche signalétique 37: Construction et équipement d'un restaurant municipal à Mfou*

	<b>Date</b> : 2016
<b>N° de référence</b> : 037 – 2016	<b>Désignation du micro projet</b> : Construction et équipement d'un restaurant municipal à Mfou
<b>Région</b> : Centre	<b>Domaine d'intervention</b> : institution communale
<b>Département</b> : Mefou et Afamba	
<b>Commune</b> : Mfou	
<b>Communautés</b> : Espace urbain	

*Plan Communal de Développement de Mfou*

<b>Maître d'ouvrage</b> : Maire de la Commune de Mfou	
<b>Maître d'ouvrage délégué</b> : Comité de Suivi Communal	
<b>Maître d'œuvre</b> : A désigner	
<b>OBJECTIFS DU MICRO PROJET</b> Améliorer l'accès aux infrastructures touristiques dans la Commune de Mfou	
<b>Coût total estimé du projet :</b> 35 000 000FCFA	<b>Subvention</b> : COMMUNE
<p><b>Description du micro projet</b></p> <p>Le projet consiste à doter la commune de Mfou d'un restaurant Municipal</p> <p>. Trois volets sont envisagés à savoir <b>i)</b> l'élaboration des TDR, <b>ii)</b> la sélection d'un entrepreneur sur la base des offres techniques et financières et <b>iii)</b> la mise en œuvre du projet</p> <p>L'exécution des travaux sera suivie par le Comité de Suivi Communal et le CC en rapport avec les services techniques de la Commune, les techniciens des délégations départementales du ....., du MINMAP.</p>	
<b>Durée prévisionnelle des travaux</b> : 1mois	<b>Date de démarrage</b> : Dès la notification de l'ordre de service de commencer au maître d'œuvre

**Fiche signalétique 38:** Acquisition de 02 ordinateurs à la délégation départementale de l'eau et de l'énergie

	<b>Date</b> : 2016
<b>N° de référence</b> : 38 – 2016	<b>Désignation du micro projet</b> : Acquisition de 02 ordinateurs à la délégation départementale de l'eau et de l'énergie
<b>Région</b> : Centre	<b>Domaine d'intervention</b> : MINEE
<b>Département</b> : Mefou et Afamba	
<b>Commune</b> : Mfou	
<b>Communautés</b> : espace urbain	

*Plan Communal de Développement de Mfou*

<b>Maître d'ouvrage</b> : Maire de la Commune de Mfou	
<b>Maître d'ouvrage délégué</b> : Comité de Suivi Communal et CC	
<b>Maître d'œuvre</b> : A désigner	
<b>OBJECTIFS DU MICRO PROJET</b>	
<ul style="list-style-type: none"> <li>Améliorer les conditions de travail des services déconcentrés de l'Etat dans la Commune de Mfou</li> </ul>	
<b>Coût total estimé du projet</b> : 4 500 000FCFA	<b>Subvention</b> : BIP
<p align="center"><b>Description du micro projet</b></p> <p align="center">Le projet consiste à acquérir 02 ordinateurs à la DDMINEE.</p> <p align="center">Trois volets sont envisagés à savoir i) l'élaboration des TDR, ii) la sélection d'un entrepreneur sur la base des offres techniques et financières et iii) la mise en œuvre du projet</p> <p align="center">L'exécution des travaux sera suivie par le Comité de Suivi Communal et le CC en rapport avec les services techniques de la Commune, les techniciens des délégations départementales du MINEE, du MINMAP.</p>	
<b>Durée prévisionnelle des travaux</b> : 1mois	<b>Date de démarrage</b> : Dès la notification de l'ordre de service de commencer au maître d'œuvre

**Fiche signalétique 39: Acquisition du mobilier de bureau à la délégation départementale de l'eau et de l'énergie**

	<b>Date</b> : 2016
<b>N° de référence</b> : 39 – 2016	<b>Désignation du micro projet</b> : Acquisition du mobilier de bureau à la délégation départementale de l'eau et de l'énergie
<b>Région</b> : Centre	<b>Domaine d'intervention</b> : MINEE
<b>Département</b> : Mefou et Afamba	
<b>Commune</b> : Mfou	
<b>Communautés</b> : Espace urbain	
<b>Maître d'ouvrage</b> : Maire de la Commune de Mfou	

## *Plan Communal de Développement de Mfou*

<b>Maître d'ouvrage délégué:</b> Comité de Suivi Communal et CC	
<b>Maître d'œuvre :</b> A désigner	
<b>OBJECTIFS DU MICRO PROJET</b>	
<ul style="list-style-type: none"> <li>• Améliorer les conditions de travail des services déconcentrés de l'Etat dans la Commune de Mfou</li> </ul>	
<b>Coût total estimé du projet : 4 000 000FCFA</b>	<b>Subvention :</b> BIP
<p><b>Description du micro projet</b></p> <p>Le projet consiste à l'acquisition du mobilier de bureau à la DDMINEE.</p> <p>Trois volets sont envisagés à savoir <b>i)</b> l'élaboration des TDR, <b>ii)</b> la sélection d'un entrepreneur sur la base des offres techniques et financières et <b>iii)</b> la mise en œuvre du projet</p> <p>L'exécution des travaux sera suivie par le Comité de Suivi Communal et le CC en rapport avec les services techniques de la Commune, les techniciens des délégations départementales du MINEE, du MINMAP.</p>	
<b>Durée prévisionnelle des travaux :</b> 1mois	<p><b>Date de démarrage :</b></p> <p>Dès la notification de l'ordre de service de commencer au maître d'œuvre</p>

### Fiche signalétique 40: Acquisition d'un copieur à la délégation départementale de l'eau et de l'énergie

<b>Date :</b> 2016	
<b>N° de référence :</b> 40 – 2016	<b>Désignation du micro projet :</b> Acquisition d'un copieur à la délégation départementale de l'eau et de l'énergie
<b>Région :</b> Centre	<b>Domaine d'intervention :</b> MINEE
<b>Département :</b> Mefou et Afamba	
<b>Commune :</b> Mfou	
<b>Communautés :</b> Espace urbain	
<b>Maître d'ouvrage :</b> Maire de la Commune de Mfou	
<b>Maître d'ouvrage délégué:</b> Comité de Suivi Communal et CC	

*Plan Communal de Développement de Mfou*

<b>Maître d'œuvre</b> : A désigner	
<b>OBJECTIFS DU MICRO PROJET</b>	
<ul style="list-style-type: none"> <li>Améliorer les conditions de travail des services déconcentrés de l'Etat dans la Commune de Mfou</li> </ul>	
<b>Coût total estimé du projet</b> : 1 500 000FCFA	<b>Subvention</b> : BIP
<b>Description du micro projet</b> Le projet consiste à l'acquisition d'un copieur à la DDMINEE. Trois volets sont envisagés à savoir <b>i)</b> l'élaboration des TDR, <b>ii)</b> la sélection d'un entrepreneur sur la base des offres techniques et financières et <b>iii)</b> la mise en œuvre du projet L'exécution des travaux sera suivie par le Comité de Suivi Communal et le CC en rapport avec les services techniques de la Commune, les techniciens des délégations départementales du MINEE, du MINMAP.	
<b>Durée prévisionnelle des travaux</b> : 1 mois	<b>Date de démarrage</b> : Dès la notification de l'ordre de service de commencer au maître d'œuvre

**Fiche signalétique 41: Construction de la DDMINEE de la Mefou et Afamba**

	<b>Date</b> : 2016
<b>N° de référence</b> : 41 – 2016	<b>Désignation du micro projet</b> : Construction de la DDMINEE de la Mefou et Afamba
<b>Région</b> : Centre	<b>Domaine d'intervention</b> : MINEE
<b>Département</b> : Mefou et Afamba	
<b>Commune</b> : Mfou	
<b>Communautés</b> : Espace urbain	
<b>Maître d'ouvrage</b> : Maire de la Commune de Mfou	

*Plan Communal de Développement de Mfou*

<b>Maître d'ouvrage délégué:</b> Comité de Suivi Communal et CC	
<b>Maître d'œuvre :</b> A désigner	
<b>OBJECTIFS DU MICRO PROJET</b>	
<ul style="list-style-type: none"> <li>Améliorer les conditions de travail des services déconcentrés de l'Etat dans la Commune de Mfou</li> </ul>	
<b>Coût total estimé du projet : 50 000 000FCFA</b>	<b>Subvention :</b> BIP
<b>Description du micro projet</b> Le projet consiste à construire la DDMINEE de la Mefou et Afamba. Trois volets sont envisagés à savoir <b>i)</b> l'élaboration des TDR, <b>ii)</b> la sélection d'un entrepreneur sur la base des offres techniques et financières et <b>iii)</b> la mise en œuvre du projet L'exécution des travaux sera suivie par le Comité de Suivi Communal et le CC en rapport avec les services techniques de la Commune, les techniciens des délégations départementales du MINEE, du MINMAP.	
<b>Durée prévisionnelle des travaux :</b> 06 mois	<b>Date de démarrage :</b> Dès la notification de l'ordre de service de commencer au maître d'œuvre

**Fiche signalétique 42: Construction d'un forage équipé d'une PMH à Loum 2**

	<b>Date :</b> 2016
<b>N° de référence :</b> 42 – 2016	<b>Désignation du micro projet :</b> Construction d'une adduction d'eau potable à AWAE ((école Internationale des Forces de Sécurité)
<b>Région :</b> Centre	<b>Domaine d'intervention :</b> MINEE
<b>Département :</b> Mefou et Afamba	
<b>Commune :</b> Mfou	
<b>Communautés :</b> AWAE .....	
<b>Maître d'ouvrage :</b> Maire de la Commune de Mfou	
<b>Maître d'ouvrage délégué:</b> Comité de Suivi Communal et CC	

*Plan Communal de Développement de Mfou*

<b>Maître d'œuvre</b> : A désigner	
<b>OBJECTIFS DU MICRO PROJET</b>	
<ul style="list-style-type: none"> <li>Améliorer l'accès à l'eau potable dans la Commune de Mfou</li> </ul>	
<b>Coût total estimé du projet</b> : 25 000 000FCFA	<b>Subvention</b> : BIP
<b>Description du micro projet</b> Le projet consiste à la construction d'une adduction d'eau à AWAE ((école Internationale des Forces de Sécurité). Trois volets sont envisagés à savoir <b>i)</b> l'élaboration des TDR, <b>ii)</b> la sélection d'un entrepreneur sur la base des offres techniques et financières et <b>iii)</b> la mise en œuvre du projet L'exécution des travaux sera suivie par le Comité de Suivi Communal et le CC en rapport avec les services techniques de la Commune, les techniciens des délégations départementales du MINEE, du MINMAP.	
<b>Durée prévisionnelle des travaux</b> : 3 mois	<b>Date de démarrage</b> : Dès la notification de l'ordre de service de commencer au maître d'œuvre

**Fiche signalétique 43: extension du réseau électrique à Akak 1 sur ....km**

	<b>Date</b> : 2016
<b>N° de référence</b> : 43 – 2016	<b>Désignation du micro projet</b> : extension du réseau électrique à Akak 1 sur ....km
<b>Région</b> : Centre	<b>Domaine d'intervention</b> : MINEE
<b>Département</b> : Mefou et Afamba	
<b>Commune</b> : Mfou	
<b>Communautés</b> : akak 1	
<b>Maître d'ouvrage</b> : Maire de la Commune de Mfou	
<b>Maître d'ouvrage délégué</b> : Comité de Suivi Communal et CC	

*Plan Communal de Développement de Mfou*

<b>Maître d'œuvre</b> : A désigner	
<b>OBJECTIFS DU MICRO PROJET</b>	
<ul style="list-style-type: none"> <li>Améliorer l'accès à l'énergie électrique dans la Commune de Mfou</li> </ul>	
<b>Coût total estimé du projet</b> : 5 000 000FCFA	<b>Subvention</b> : Commune
<p align="center"><b>Description du micro projet</b></p> <p align="center">Le projet consiste à l'extension du réseau électrique à Akak 1 sur...km.</p> <p align="center">Trois volets sont envisagés à savoir <b>i)</b> l'élaboration des TDR, <b>ii)</b> la sélection d'un entrepreneur sur la base des offres techniques et financières et <b>iii)</b> la mise en œuvre du projet</p> <p align="center">L'exécution des travaux sera suivie par le Comité de Suivi Communal et le CC en rapport avec les services techniques de la Commune, les techniciens des délégations départementales du MINEE, du MINMAP.</p>	
<b>Durée prévisionnelle des travaux</b> : 03 mois	<b>Date de démarrage</b> : Dès la notification de l'ordre de service de commencer au maître d'œuvre

**Fiche signalétique 44: Extension du réseau électrique à Meyo Ngem**

	<b>Date</b> : 2016
<b>N° de référence</b> : 44 – 2016	<b>Désignation du micro projet</b> : Extension du réseau électrique à Meyo Ngem
<b>Région</b> : Centre	<b>Domaine d'intervention</b> : MINEE
<b>Département</b> : Mefou et Afamba	
<b>Commune</b> : Mfou	
<b>Communautés</b> : Meyo Ngem	
<b>Maître d'ouvrage</b> : Maire de la Commune de Mfou	
<b>Maître d'ouvrage délégué</b> : Comité de Suivi Communal et CC	



*Plan Communal de Développement de Mfou*

<b>Maître d'œuvre</b> : A désigner	
<b>OBJECTIFS DU MICRO PROJET</b>	
<ul style="list-style-type: none"> <li>Améliorer l'accès à l'énergie électrique dans la Commune de Mfou</li> </ul>	
<b>Coût total estimé du projet</b> : 36 545 000FCFA	<b>Subvention</b> : BIP
<p align="center"><b>Description du micro projet</b></p> <p>Le projet consiste à la construction d'un puits équipé d'une PMH à Loum 2. Trois volets sont envisagés à savoir <b>i)</b> l'élaboration des TDR, <b>ii)</b> la sélection d'un entrepreneur sur la base des offres techniques et financières et <b>iii)</b> la mise en œuvre du projet</p> <p>L'exécution des travaux sera suivie par le Comité de Suivi Communal et le CC en rapport avec les services techniques de la Commune, les techniciens des délégations départementales du MINEE, du MINMAP.</p>	
<b>Durée prévisionnelle des travaux</b> : 1mois	<b>Date de démarrage</b> : Dès la notification de l'ordre de service de commencer au maître d'œuvre

**Fiche signalétique 45: Acquisition d'un photocopieur**

<b>Date</b> : 2016	
<b>N° de référence</b> : 45 – 2016	<b>Désignation du micro projet</b> : Acquisition d'un photocopieur
<b>Région</b> : Centre	<b>Domaine d'intervention</b> : MINFOP
<b>Département</b> : Mefou et Afamba	
<b>Commune</b> : Mfou	
<b>Communautés</b> : espace urbain	
<b>Maître d'ouvrage</b> : Maire de la Commune de Mfou	
<b>Maître d'ouvrage délégué</b> : Comité de Suivi Communal et CC	

## *Plan Communal de Développement de Mfou*

<b>Maître d'œuvre</b> : A désigner	
<b>OBJECTIFS DU MICRO PROJET</b>	
<ul style="list-style-type: none"> <li>• Améliorer les conditions de travail des services déconcentrés de l'Etat dans la Commune de Mfou</li> </ul>	
<b>Coût total estimé du projet</b> : 1 000 000FCFA	<b>Subvention</b> : Commune
<b>Description du micro projet</b> Le projet consiste à acquérir un photocopieur à ..... Trois volets sont envisagés à savoir <b>i)</b> l'élaboration des TDR, <b>ii)</b> la sélection d'un entrepreneur sur la base des offres techniques et financières et <b>iii)</b> la mise en œuvre du projet L'exécution des travaux sera suivie par le Comité de Suivi Communal et le CC en rapport avec les services techniques de la Commune, les techniciens des délégations départementales du MINFOP, du MINMAP.	
<b>Durée prévisionnelle des travaux</b> : 1 mois	<b>Date de démarrage</b> : Dès la notification de l'ordre de service de commencer au maître d'œuvre

**Fiche signalétique 46:** Acquisition de 06 ordinateurs (Ordinateurs, imprimante, Onduleure, Surge) complet à la DDMINFOP

<b>Date</b> : 2016	
<b>N° de référence</b> : 46 – 2016	<b>Désignation du micro projet</b> : Acquisition de 06 ordinateurs (Ordinateurs, imprimante, Onduleure, Surge) complet à la DDMINFOP
<b>Région</b> : Centre	<b>Domaine d'intervention</b> : MINFOP
<b>Département</b> : Mefou et Afamba	
<b>Commune</b> : Mfou	
<b>Communautés</b> : Espace urbain	
<b>Maître d'ouvrage</b> : Maire de la Commune de Mfou	

## *Plan Communal de Développement de Mfou*

<b>Maître d'ouvrage délégué:</b> Comité de Suivi Communal et CC	
<b>Maître d'œuvre :</b> A désigner	
<b>OBJECTIFS DU MICRO PROJET</b>	
<ul style="list-style-type: none"> <li>• Améliorer les conditions de travail des services déconcentrés de l'Etat dans la Commune de Mfou</li> </ul>	
<b>Coût total estimé du projet : 6 000 000FCFA</b>	<b>Subvention :</b> BIP
<b>Description du micro projet</b>	
<p>Le projet consiste à acquérir 06 ordinateurs (Ordinateurs, imprimante, Onduleure, Surge) complet à la DDMINFOP de la Mefou et Afamba.</p> <p>Trois volets sont envisagés à savoir <b>i)</b> l'élaboration des TDR, <b>ii)</b> la sélection d'un entrepreneur sur la base des offres techniques et financières et <b>iii)</b> la mise en œuvre du projet</p> <p>L'exécution des travaux sera suivie par le Comité de Suivi Communal et le CC en rapport avec les services techniques de la Commune, les techniciens des délégations départementales du MINFOP, du MINMAP.</p>	
<b>Durée prévisionnelle des travaux :</b> 1mois	<b>Date de démarrage :</b> Dès la notification de l'ordre de service de commencer au maître d'œuvre

### SECTEUR : TRAVAUX PUBLICS

Fiche signalétique 47 : Entretien de ..... kilomètres de route Communale (.....)

<b>Date :</b> MAI 2015	
<b>N° de référence :</b> 47 – 2016	<b>Désignation du micro projet :</b> Entretien de .....kilomètres de route Communale (.....)
<b>Région :</b> Centre	<b>Domaine d'intervention :</b> MINTP.
<b>Département :</b> Mefou et Afamba	
<b>Commune :</b> Mfou	
<b>Communautés :</b> Loum 2	

*Plan Communal de Développement de Mfou*

<b>Maître d'ouvrage</b> : Maire de la Commune de Mfou	
<b>Maître d'ouvrage délégué</b> : Comité de Suivi Communal et CC	
<b>Maître d'œuvre</b> : A désigner	
<b>OBJECTIFS DU MICRO PROJET</b> <ul style="list-style-type: none"> <li>• Améliorer la mobilité des personnes dans la Commune de Mfou</li> </ul>	
<b>Coût total estimé du microprojet</b> 27 778 000 CFA	<b>Financement</b> : BIP
<p align="center"><b>Description du micro projet</b></p> <p>Le projet consiste à l'entretien de ..... kilomètres de route Communale (.....) trois volets sont envisagés à savoir <b>i)</b> l'élaboration des TDR, <b>ii)</b> la sélection d'un entrepreneur sur la base des offres techniques et financières et <b>iii)</b> la mise en œuvre du projet</p> <p>L'exécution des travaux sera suivie par le Comité de Suivi Communal et le CC en rapport avec les services techniques de la Commune, les techniciens des délégations départementales du MITP du MINMARP et, le PNDP qui aura mis à disposition le financement</p>	
<b>Durée prévisionnelle des travaux</b> : 04 mois	<b>Date de démarrage</b> : Dès la notification de l'ordre de service de commencer au maître d'œuvre

**Fiche signalétique 48: Étude architecturale et techniques pour la construction de la délégation départementale MINHDU de la Mefou et Afamba à Mfou**

	<b>Date</b> : 2016
<b>N° de référence</b> : 48 – 2016	<b>Désignation du micro projet</b> : Étude architecturale et techniques pour la construction de la délégation départementale MINHDU de la Mefou et Afamba à Mfou
<b>Région</b> : Centre	<b>Domaine d'intervention</b> : MINEE
<b>Département</b> : Mefou et Afamba	
<b>Commune</b> : Mfou	
<b>Communautés</b> : espace urbain	
<b>Maître d'ouvrage</b> : Maire de la Commune de Mfou	
<b>Maître d'ouvrage délégué</b> : Comité de Suivi Communal et CC	

*Plan Communal de Développement de Mfou*

<b>Maître d'œuvre</b> : A désigner	
<b>OBJECTIFS DU MICRO PROJET</b>	
<ul style="list-style-type: none"> <li>• Améliorer les conditions de travail dans la Commune de Mfou</li> </ul>	
<b>Coût total estimé du projet</b> : 25 000 000FCFA	<b>Subvention</b> : BIP
<p align="center"><b>Description du micro projet</b></p> <p>Le projet consiste à mener une étude de faisabilité pour la construction de DDMINHDU de la Mefou et Afamba à Mfou. Trois volets sont envisagés à savoir <b>i)</b> l'élaboration des TDR, <b>ii)</b> la sélection d'un entrepreneur sur la base des offres techniques et financières et <b>iii)</b> la mise en œuvre du projet</p> <p>L'exécution des travaux sera suivie par le Comité de Suivi Communal et le CC en rapport avec les services techniques de la Commune, les techniciens des délégations départementales du MINEE, du MINMAP.</p>	
<b>Durée prévisionnelle des travaux</b> : 1mois	<b>Date de démarrage</b> : Dès la notification de l'ordre de service de commencer au maître d'œuvre

**Fiche signalétique 49: Construction des toilettes CSI Melen-Koli**

	<b>Date</b> : 2016
<b>N° de référence</b> : 49 – 2016	<b>Désignation du micro projet</b> : Construction des toilettes CSI Melen-Koli
<b>Région</b> : Centre	<b>Domaine d'intervention</b> : MINSANTE
<b>Département</b> : Mefou et Afamba	
<b>Commune</b> : Mfou	
<b>Communautés</b> : Melen	
<b>Maître d'ouvrage</b> : Maire de la Commune de Mfou	
<b>Maître d'ouvrage délégué</b> : Comité de Suivi Communal et CC	
<b>Maître d'œuvre</b> : A désigner	

## *Plan Communal de Développement de Mfou*

<b>OBJECTIFS DU MICRO PROJET</b>	
<ul style="list-style-type: none"> <li>Améliorer l'accès aux soins de santé de qualité dans la Commune de Mfou</li> </ul>	
<b>Coût total estimé du projet : 4 900 000FCFA</b>	<b>Subvention : BIP</b>
<p><b>Description du micro projet</b></p> <p>Le projet consiste à construire un bloc de deux latrines au CSI de Melen-Koli. Trois volets sont envisagés à savoir <b>i)</b> l'élaboration des TDR, <b>ii)</b> la sélection d'un entrepreneur sur la base des offres techniques et financières et <b>iii)</b> la mise en œuvre du projet</p> <p>L'exécution des travaux sera suivie par le Comité de Suivi Communal et le CC en rapport avec les services techniques de la Commune, les techniciens des délégations départementales du MINSANTE, du MINMAP.</p>	
<b>Durée prévisionnelle des travaux : 1 mois</b>	<b>Date de démarrage :</b> Dès la notification de l'ordre de service de commencer au maître d'œuvre

### **Fiche signalétique 50:** Equipement en mobilier et matériel de la DDMINTOUL de la Mefou et Afamba à Mfou

<b>N° de référence : 50 – 2016</b>	<b>Date : 2016</b>
<b>Région : Centre</b>	<b>Designation du micro projet :</b> Equipement en mobilier et matériel de la DDMINTOUL de la Mefou et Afamba à Mfou  <b>Domaine d'intervention :</b> MINTOUL
<b>Département :</b> Mefou et Afamba	
<b>Commune :</b> Mfou	
<b>Communautés :</b> espace urbain	
<b>Maître d'ouvrage :</b> Maire de la Commune de Mfou	
<b>Maître d'ouvrage délégué:</b> Comité de Suivi Communal et CC	
<b>Maître d'œuvre :</b> A désigner	

## *Plan Communal de Développement de Mfou*

<b>OBJECTIFS DU MICRO PROJET</b>	
<ul style="list-style-type: none"> <li>• Améliorer les conditions de travail dans la Commune de Mfou</li> </ul>	
<b>Coût total estimé du projet : 4 900 000FCFA</b>	<b>Subvention : BIP</b>
<p><b>Description du micro projet</b></p> <p>Le projet consiste à équiper en mobilier et matériel de bureau <a href="#">de la Mefou et Afamba à Mfou</a>. Trois volets sont envisagés à savoir <b>i)</b> l'élaboration des TDR, <b>ii)</b> la sélection d'un entrepreneur sur la base des offres techniques et financières et <b>iii)</b> la mise en œuvre du projet L'exécution des travaux sera suivie par le Comité de Suivi Communal et le CC en rapport avec les services techniques de la Commune, les techniciens des délégations départementales du MINTOUL, du MINMAP.</p>	
<b>Durée prévisionnelle des travaux : 1 mois</b>	<b>Date de démarrage :</b> Dès la notification de l'ordre de service de commencer au maître d'œuvre

### Fiche signalétique 51: Acquisition de 60 tables-bancs à l'ENIEG DE MFOU

<b>Date : 2016</b>	
<b>N° de référence : 51 – 2016</b>	<b>Désignation du micro projet : Acquisition de 60 tables-bancs à l'ENIEG DE MFOU</b>
<b>Région : Centre</b>	<b>Domaine d'intervention : MINESEC</b>
<b>Département : Mefou et Afamba</b>	
<b>Commune : Mfou</b>	
<b>Communautés : espace urbain</b>	
<b>Maître d'ouvrage : Maire de la Commune de Mfou</b>	
<b>Maître d'ouvrage délégué: Comité de Suivi Communal et CC</b>	
<b>Maître d'œuvre : A désigner</b>	

## *Plan Communal de Développement de Mfou*

<b>OBJECTIFS DU MICRO PROJET</b>	
<ul style="list-style-type: none"> <li>• Améliorer l'accès à l'enseignement secondaire de qualité dans la Commune de Mfou</li> </ul>	
<b>Coût total estimé du projet : 1 800 000 FCFA</b>	<b>Subvention : BIP</b>
<p><b>Description du micro projet</b></p> <p>Le projet consiste à équiper l'ENIEG de Mfou en tables -bancs.</p> <p>Trois volets sont envisagés à savoir <b>i)</b> l'élaboration des TDR, <b>ii)</b> la sélection d'un entrepreneur sur la base des offres techniques et financières et <b>iii)</b> la mise en œuvre du projet</p> <p>L'exécution des travaux sera suivie par le Comité de Suivi Communal et le CC en rapport avec les services techniques de la Commune, les techniciens des délégations départementales du MINESEC, du MINMAP.</p>	
<b>Durée prévisionnelle des travaux : 1 mois</b>	<b>Date de démarrage :</b> Dès la notification de l'ordre de service de commencer au maître d'œuvre

### Fiche signalétique 52: Réhabilitation de la DDMINMIDT de la Mefou et Afamba

<b>N° de référence : 52 – 2016</b>	<b>Date : 2016</b>
<b>Région : Centre</b>	<b>Designation du micro projet : Réhabilitation de la DDMINMIDT de la Mefou et Afamba</b>
<b>Département : Mefou et Afamba</b>	
<b>Commune : Mfou</b>	
<b>Communautés : espace urbain</b>	
<b>Domaine d'intervention : MINMIDT</b>	
<b>Maître d'ouvrage : Maire de la Commune de Mfou</b>	
<b>Maître d'ouvrage délégué: Comité de Suivi Communal et CC</b>	
<b>Maître d'œuvre : A désigner</b>	



## *Plan Communal de Développement de Mfou*

<b>OBJECTIFS DU MICRO PROJET</b>	
<ul style="list-style-type: none"> <li>• Améliorer les conditions de travail dans la Commune de Mfou</li> </ul>	
<b>Coût total estimé du projet : 4 000 000FCFA</b>	<b>Subvention : BIP</b>
<p><b>Description du micro projet</b></p> <p>Le projet consiste à réhabiliter la DDMINMIDT <i>de la Mefou et Afamba à Mfou</i>.</p> <p>Trois volets sont envisagés à savoir <b>i)</b> l'élaboration des TDR, <b>ii)</b> la sélection d'un entrepreneur sur la base des offres techniques et financières et <b>iii)</b> la mise en œuvre du projet</p> <p>L'exécution des travaux sera suivie par le Comité de Suivi Communal et le CC en rapport avec les services techniques de la Commune, les techniciens des délégations départementales du MINMIDT, du MINMAP.</p>	
<b>Durée prévisionnelle des travaux : 1 mois</b>	<b>Date de démarrage :</b> Dès la notification de l'ordre de service de commencer au maître d'œuvre

### Fiche signalétique 53: Appui aux comités locaux de suivi du BIP de Mfou

<b>N° de référence : 53 – 2016</b>	<b>Date : 2016</b>
<b>Région : Centre</b>	<b>Designation du micro projet : Appui aux comités locaux de suivi du BIP de Mfou</b>  <b>Domaine d'intervention : MINEPAT</b>
<b>Département : Mefou et Afamba</b>	
<b>Commune : Mfou</b>	
<b>Communautés : espace urbain</b>	
<b>Maître d'ouvrage : Maire de la Commune de Mfou</b>	
<b>Maître d'ouvrage délégué: Comité de Suivi Communal et CC</b>	
<b>Maître d'œuvre : A désigner</b>	

## *Plan Communal de Développement de Mfou*

<b>OBJECTIFS DU MICRO PROJET</b>	
<b>Coût total estimé du projet : 6 000 000FCFA</b>	<b>Subvention : BIP</b>
<p style="text-align: center;"><b>Description du micro projet</b></p> <p style="text-align: center;">Le projet consiste à appuyer les comités locaux de suivi du BIP de Mfou.</p> <p style="text-align: center;">Trois volets sont envisagés à savoir <b>i)</b> l'élaboration des TDR, <b>ii)</b> la sélection d'un entrepreneur sur la base des offres techniques et financières et <b>iii)</b> la mise en œuvre du projet</p> <p style="text-align: center;">L'exécution des travaux sera suivie par le Comité de Suivi Communal et le CC en rapport avec les services techniques de la Commune, les techniciens des délégations départementales du MINEPAT, du MINMAP.</p>	
<b>Durée prévisionnelle des travaux : 1mois</b>	<b>Date de démarrage :</b> Dès la notification de l'ordre de service de commencer au maître d'œuvre

### Fiche signalétique 54: Faire le suivi administratif du BIP de Mfou

	<b>Date : 2016</b>
<b>N° de référence : 54 – 2016</b>	<b>Désignation du micro projet : Faire le suivi administratif du BIP de Mfou</b>
<b>Région : Centre</b>	<b>Domaine d'intervention : MINEPAT</b>
<b>Département : Mefou et Afamba</b>	
<b>Commune : Mfou</b>	
<b>Communautés : espace urbain</b>	
<b>Maître d'ouvrage : Maire de la Commune de Mfou</b>	

*Plan Communal de Développement de Mfou*

<b>Maître d'ouvrage délégué:</b> Comité de Suivi Communal et CC	
<b>Maître d'œuvre :</b> A désigner	
<b>OBJECTIFS DU MICRO PROJET</b>	
• .....	
<b>Coût total estimé du projet : 2 500 000FCFA</b>	<b>Subvention : BIP</b>
<p align="center"><b>Description du micro projet</b></p> <p align="center">Le projet consiste à faire le suivi administratif du BIP de Mfou.</p> <p align="center">Trois volets sont envisagés à savoir <b>i)</b> l'élaboration des TDR, <b>ii)</b> la sélection d'un entrepreneur sur la base des offres techniques et financières et <b>iii)</b> la mise en œuvre du projet</p> <p align="center">L'exécution des travaux sera suivie par le Comité de Suivi Communal et le CC en rapport avec les services techniques de la Commune, les techniciens des délégations départementales du MINEPAT, du MINMAP.</p>	
<b>Durée prévisionnelle des travaux :</b> 1 mois	<b>Date de démarrage :</b> Dès la notification de l'ordre de service de commencer au maître d'œuvre

**Fiche signalétique 55: finalisation de la construction de l'abattoir de Mfou**

	<b>Date :</b> 2016
<b>N° de référence :</b> 55 – 2016	<b>Désignation du micro projet :</b> finalisation de la construction de l'abattoir de Mfou
<b>Région :</b> Centre	<b>Domaine d'intervention :</b> MINEPIA
<b>Département :</b> Mefou et Afamba	
<b>Commune :</b> Mfou	

*Plan Communal de Développement de Mfou*

<b>Communautés</b> : espace urbain	
<b>Maître d'ouvrage</b> : Maire de la Commune de Mfou	
<b>Maître d'ouvrage délégué</b> : Comité de Suivi Communal et CC	
<b>Maître d'œuvre</b> : A désigner	
<b>OBJECTIFS DU MICRO PROJET</b>	
• .....	
<b>Coût total estimé du projet</b> : 20 000 000FCFA	<b>Subvention</b> : BIP
<p><b>Description du micro projet</b></p> <p>Le projet consiste à finaliser la construction de l'abattoir de Mfou.</p> <p>Trois volets sont envisagés à savoir <b>i)</b> l'élaboration des TDR, <b>ii)</b> la sélection d'un entrepreneur sur la base des offres techniques et financières et <b>iii)</b> la mise en œuvre du projet</p> <p>L'exécution des travaux sera suivie par le Comité de Suivi Communal et le CC en rapport avec les services techniques de la Commune, les techniciens des délégations départementales du MINEPIA, du MINMAP.</p>	
<b>Durée prévisionnelle des travaux</b> : 06 mois	<p><b>Date de démarrage</b> :</p> <p>Dès la notification de l'ordre de service de commencer au maître d'œuvre</p>

**Fiche signalétique 56: Organisation du concours du plus bel élevage de Mfou**

<b>Date</b> : 2016	
<b>N° de référence</b> : 56 – 2016	<b>Désignation du micro projet</b> : Organisation du concours du plus bel élevage de Mfou
<b>Région</b> : Centre	<b>Domaine d'intervention</b> : MINEPAT
<b>Département</b> : Mefou et Afamba	
<b>Commune</b> : Mfou	
<b>Communautés</b> : Mfou	
<b>Maître d'ouvrage</b> : Maire de la Commune de Mfou	

## *Plan Communal de Développement de Mfou*

<b>Maître d'ouvrage délégué:</b> Comité de Suivi Communal et CC	
<b>Maître d'œuvre :</b> A désigner	
<b>OBJECTIFS DU MICRO PROJET</b>	
<ul style="list-style-type: none"> <li>• <b>Bouster les belles initiatives dans la Commune de Mfou</b></li> </ul>	
<b>Coût total estimé du projet : 1 000 000FCFA</b>	<b>Subvention :</b> BIP
<p><b>Description du micro projet</b></p> <p>Le projet consiste à le concours du plus bel élevage de la Commune de Mfou.</p> <p>Trois volets sont envisagés à savoir <b>i)</b> l'élaboration des TDR, <b>ii)</b> la sélection d'un entrepreneur sur la base des offres techniques et financières et <b>iii)</b> la mise en œuvre du projet</p> <p>L'exécution des travaux sera suivie par le Comité de Suivi Communal et le CC en rapport avec les services techniques de la Commune, les techniciens des délégations départementales du MINEPAT, du MINMAP.</p>	
<b>Durée prévisionnelle des travaux :</b> 1mois	<p><b>Date de démarrage :</b></p> <p>Dès la notification de l'ordre de service de commencer au maître d'œuvre</p>

### Fiche signalétique 57: Equiper la DDMINEPIA de la Mefou et Afamba

<b>N° de référence :</b> 57 – 2016	<b>Date :</b> 2016
<b>Région :</b> Centre	<b>Désignation du micro projet :</b> Faire le suivi administratif du BIP de Mfou  <b>Domaine d'intervention :</b> MINEPIA
<b>Département :</b> Mefou et Afamba	
<b>Commune :</b> Mfou	
<b>Communautés :</b> espace urbain	
<b>Maître d'ouvrage :</b> Maire de la Commune de Mfou	

## Plan Communal de Développement de Mfou

<b>Maître d'ouvrage délégué:</b> Comité de Suivi Communal et CC	
<b>Maître d'œuvre :</b> A désigner	
<b>OBJECTIFS DU MICRO PROJET</b> • .....	
<b>Coût total estimé du projet : 5 000 000FCFA</b>	<b>Subvention :</b> BIP
<b>Description du micro projet</b> Le projet consiste à équiper la DDMINEPIA de la Mefou et Afamba. Trois volets sont envisagés à savoir <b>i)</b> l'élaboration des TDR, <b>ii)</b> la sélection d'un entrepreneur sur la base des offres techniques et financières et <b>iii)</b> la mise en œuvre du projet L'exécution des travaux sera suivie par le Comité de Suivi Communal et le CC en rapport avec les services techniques de la Commune, les techniciens des délégations départementales du MINEPIA, du MINMAP.	
<b>Durée prévisionnelle des travaux :</b> 1 mois	<b>Date de démarrage :</b> Dès la notification de l'ordre de service de commencer au maître d'œuvre

# Plan Communal de Développement de Mfou

Document A : Atlas des cartes (cartes thématiques de référence, Planification spatiale des infrastructures prioritaires à construire en format A 3 si possible)

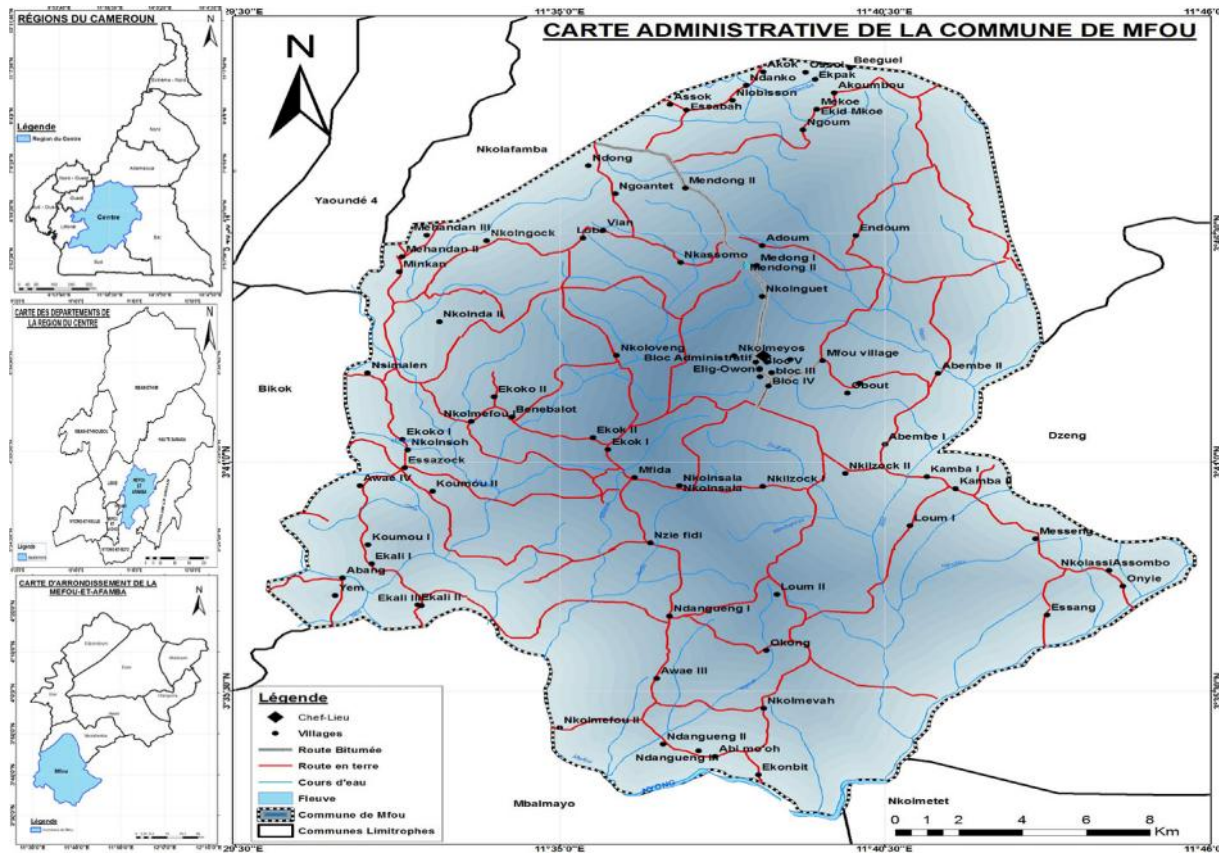

# Plan Communal de Développement de Mfou

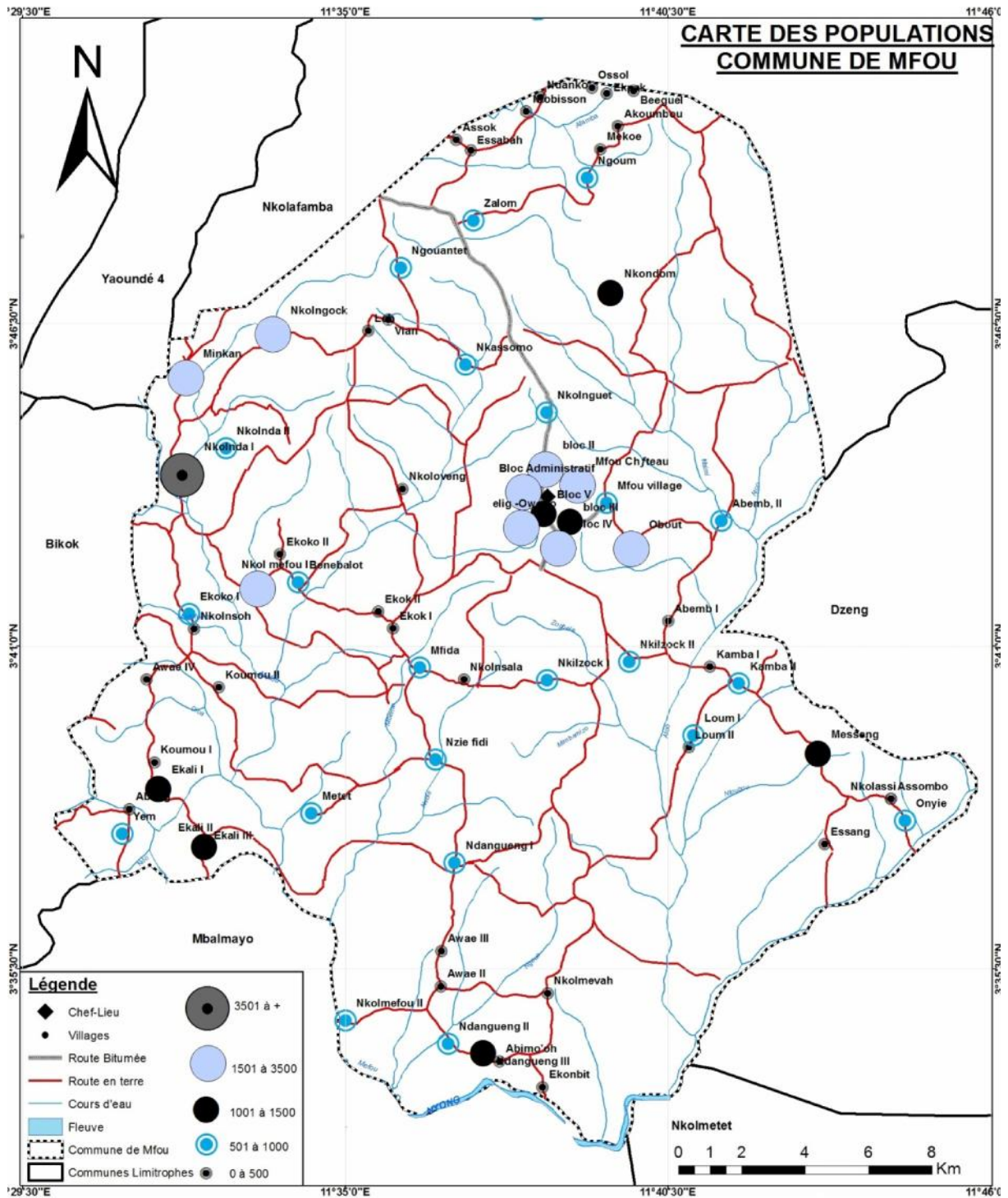



# Plan Communal de Développement de Mfou

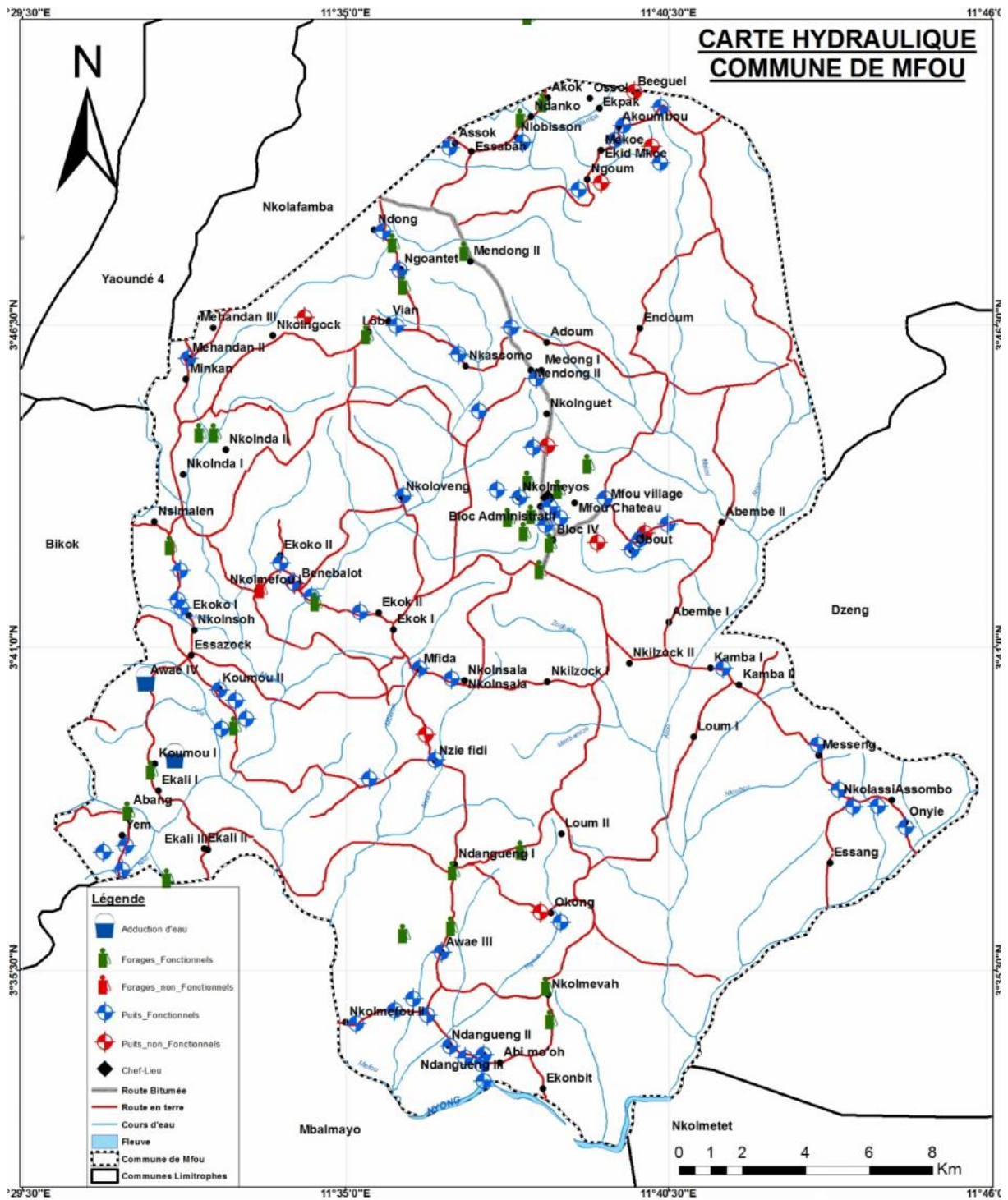

*Plan Communal de Développement de Mfou*

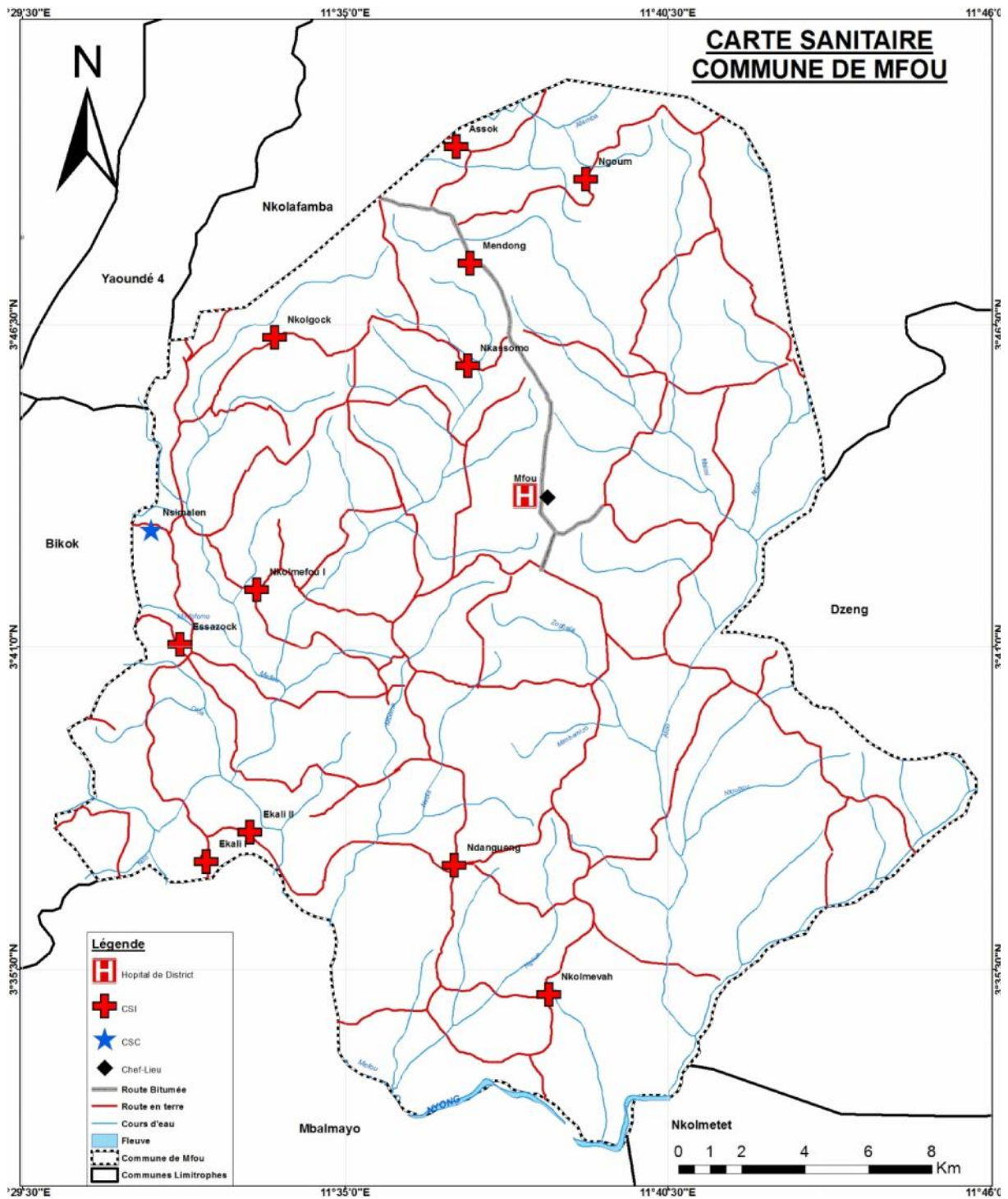

# Plan Communal de Développement de Mfou

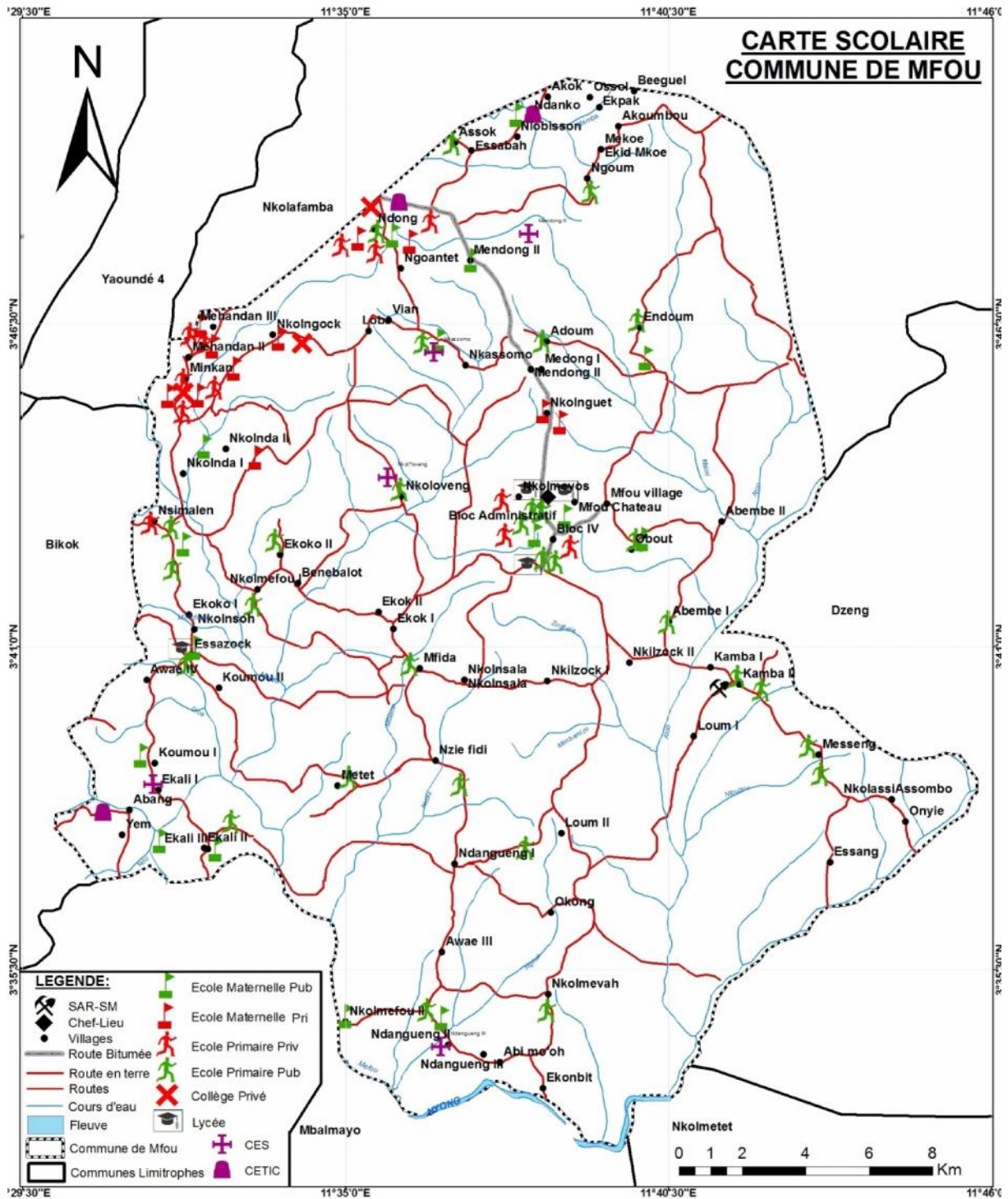

# Plan Communal de Développement de Mfou

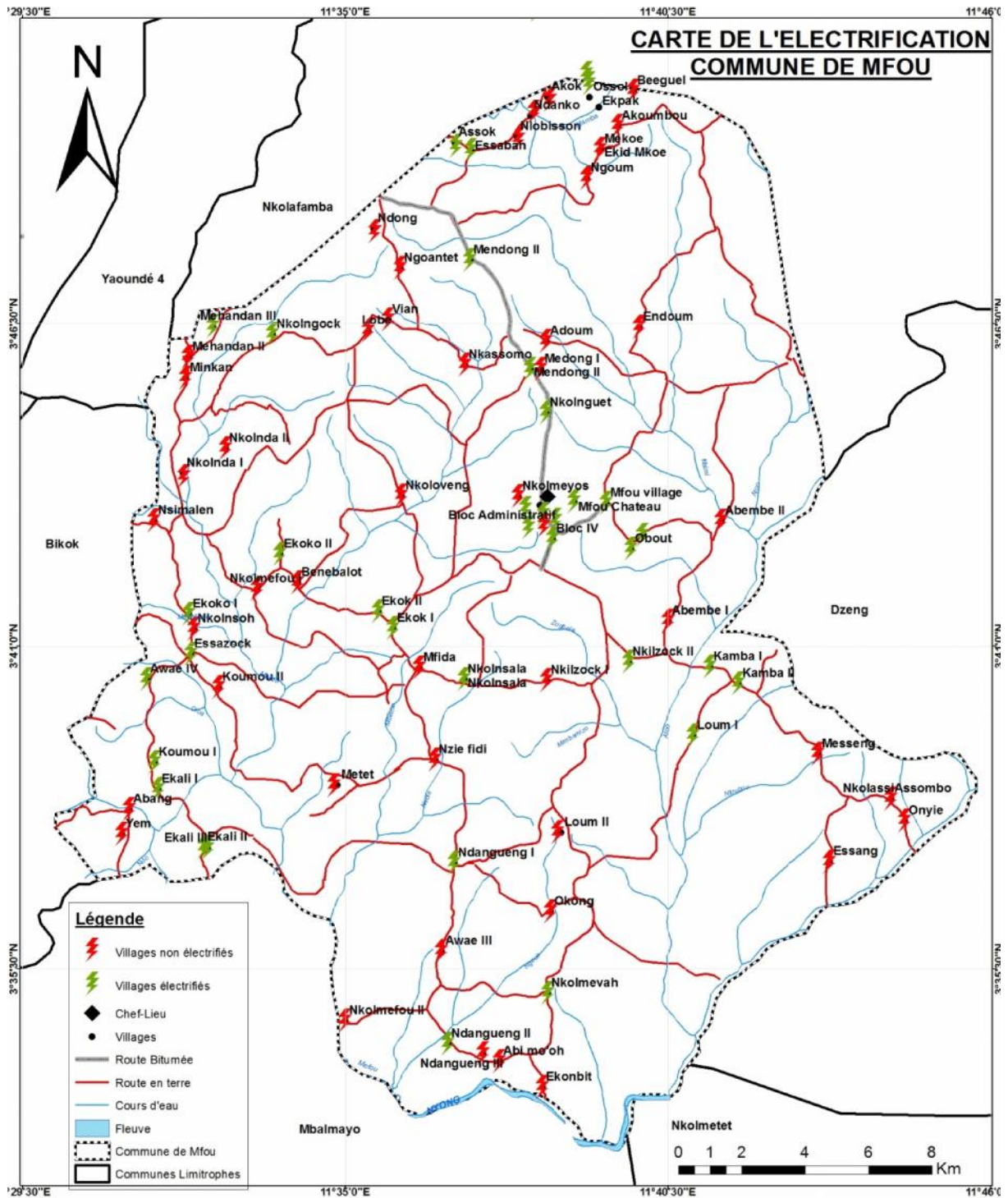

# Plan Communal de Développement de Mfou

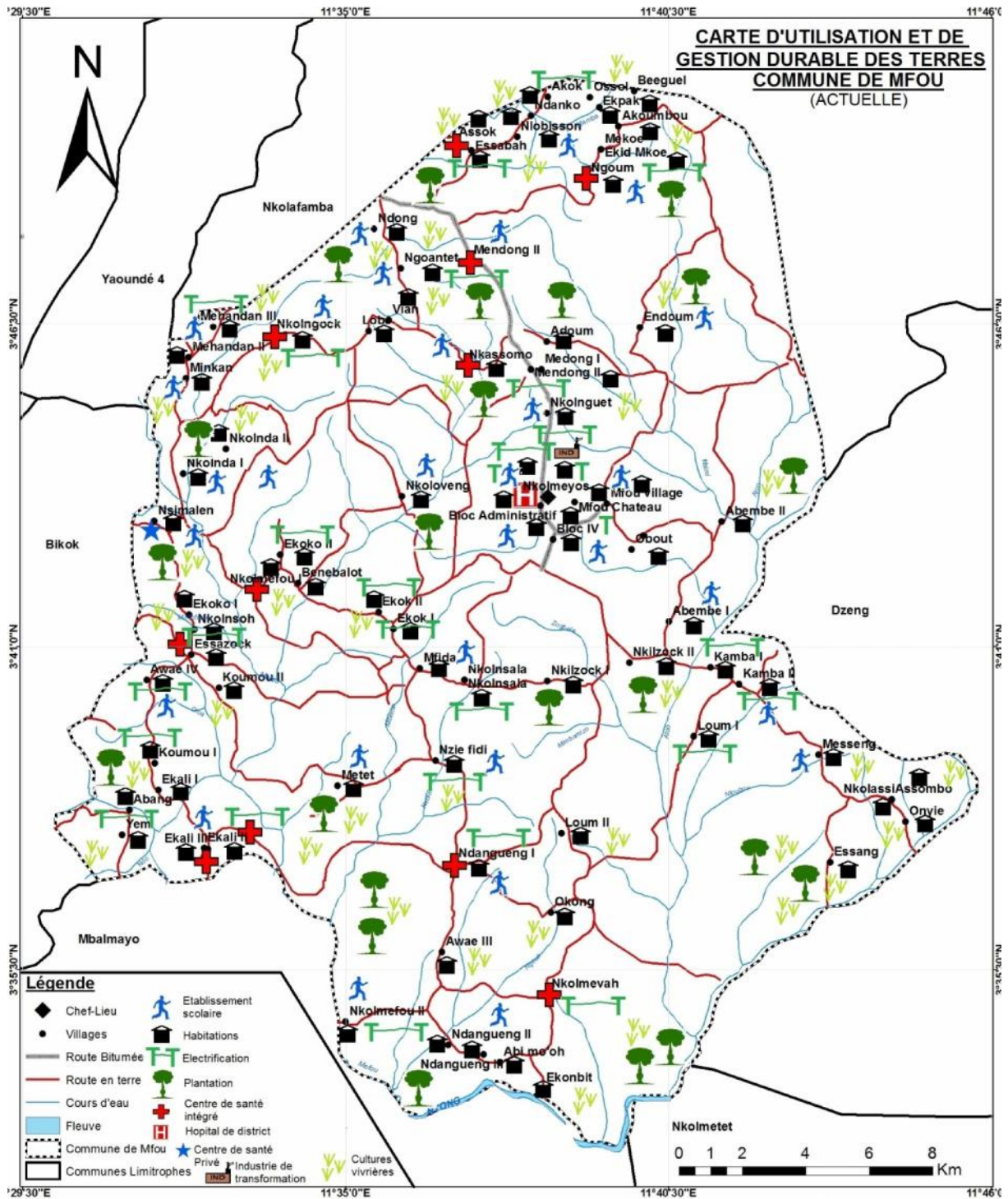

# Plan Communal de Développement de Mfou

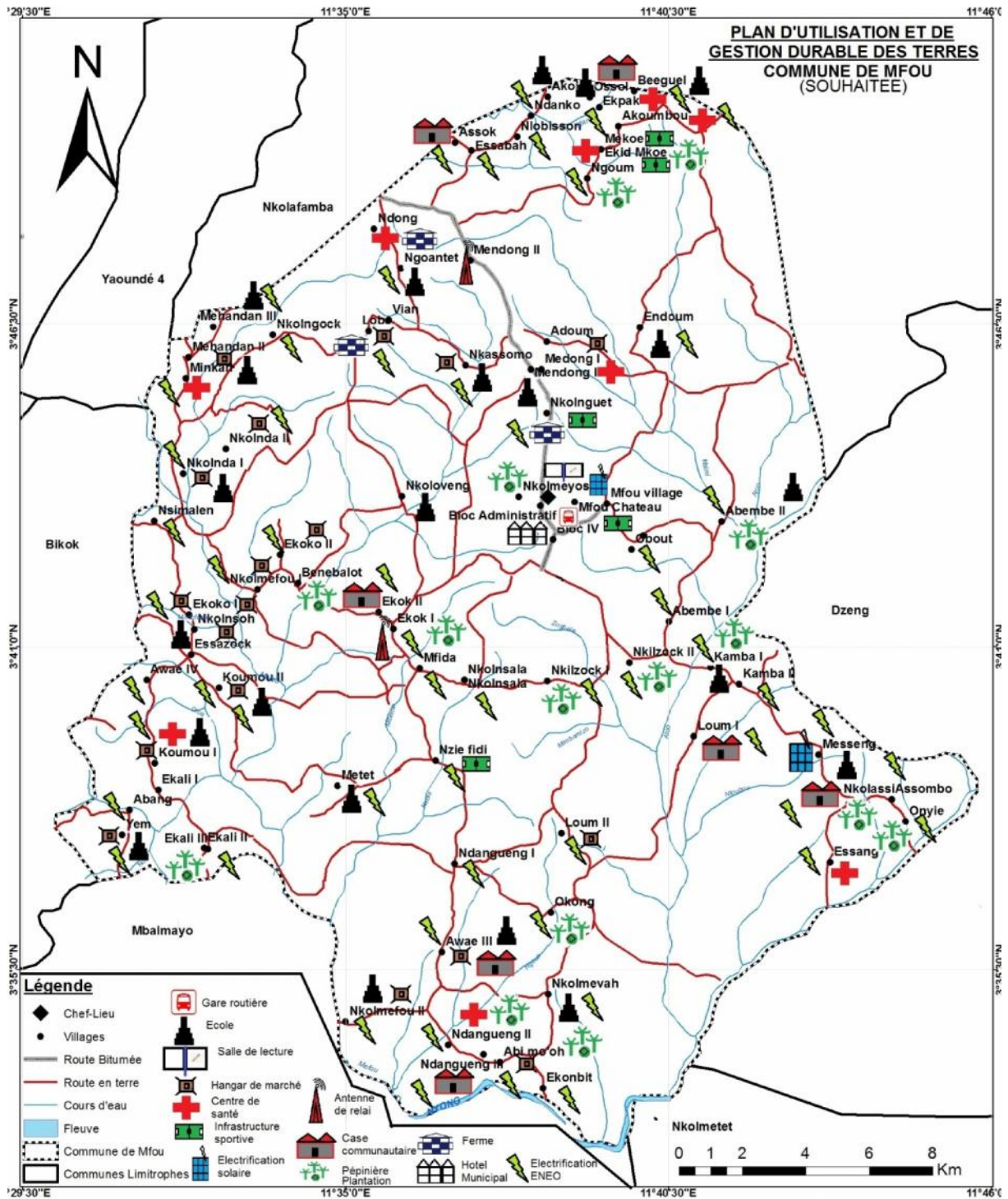

Document B : Rapport consolidé du Diagnostic participatif